

ΟΑΕΔ

ΕΚΘΕΣΗ Β' ΕΞΑΜΗΝΟΥ 2012

ΟΙ ΕΞΕΛΙΞΕΙΣ ΣΤΗΝ ΕΓΓΕΓΡΑΜΜΕΝΗ ΑΝΕΡΓΙΑ
ΚΑΙ ΤΙΣ ΡΟΕΣ ΤΗΣ ΜΙΣΘΩΤΗΣ ΑΠΑΣΧΟΛΗΣΗΣ ΣΤΟΝ ΙΔΙΩΤΙΚΟ
ΤΟΜΕΑ

ΑΘΗΝΑ ΙΟΥΛΙΟΣ 2013

**ΟΡΓΑΝΙΣΜΟΣ ΑΠΑΣΧΟΛΗΣΗΣ
ΕΡΓΑΤΙΚΟΥ ΔΥΝΑΜΙΚΟΥ**



Έκθεση Β' Εξαμήνου 2012

Οι εξελίξεις στην εγγεγραμμένη ανεργία
και τις ροές της μισθωτής απασχόλησης στον ιδιωτικό τομέα

Περιεχόμενα

Πρόλογος

Κεφάλαιο πρώτο: οι κυμάνσεις της εγγεγραμμένης ανεργίας στο σύνολο της χώρας και τις Διοικητικές Περιφέρειες το Β' εξάμηνο του έτους 2012

1.1. Γενικά	9
1.2. Αριθμός ανέργων κατά Περιφέρεια στο δεύτερο εξάμηνο των ετών 2011 και 2012	10
1.3. Κατανομή αριθμού ανέργων κατά Περιφέρεια δευτέρου εξαμήνου των ετών 2011 και 2012	13
1.4. Μεταβολές αριθμού ανέργων δευτέρου εξαμήνου των ετών 2011 και 2012	16
1.5. Ποσοστό ανέργων ως προς το σύνολο των εγγεγραμμένων στο μητρώο του ΟΑΕΔ	17
1.6. Ποσοστό μακροχρόνια ανέργων ως προς το σύνολο των ανέργων	20
1.7. Αριθμός ανέργων κατά διάρκεια ανεργίας στο δεύτερο εξάμηνο του έτους 2012	23
1.8. Ποσοστιαία μεταβολή εγγεγραμμένων ανέργων κατά διάρκεια ανεργίας, μήνα και Περιφέρεια για το δεύτερο εξάμηνο του έτους 2012	25
1.9. Αριθμός επιδοτούμενων ανέργων στο δεύτερο εξάμηνο του έτους 2012	26
Συμπεράσματα Κεφαλαίου	34

Κεφάλαιο δεύτερο: ανάλυση της εγγεγραμμένης ανεργίας στο σύνολο της χώρας και τις Διοικητικές Περιφέρειες το Β' εξάμηνο του έτους 2012

2.1. ΓΕΝΙΚΑ	37
2.2. ΑΝΑΛΥΣΗ ΚΑΤΑ ΦΥΛΟ	39
2.2.1. Κατανομή των εγγεγραμμένων ανέργων κατά Φύλο	39
2.2.2. Εγγεγραμμένοι άνεργοι κατά Φύλο, μήνα και διάρκεια ανεργίας	42
2.2.3. Ποσοστιαία μεταβολή Ιουλίου 2012– Δεκεμβρίου 2012 (μεταβολή εξαμήνου) εγγεγραμμένων ανέργων κατά Φύλο και Περιφέρεια	46
2.2.4. Ποσοστιαία μεταβολή εγγεγραμμένων ανέργων κατά Φύλο, Μήνα και Περιφέρεια, το δεύτερο εξάμηνο του έτους 2012	49
2.3. ΑΝΑΛΥΣΗ ΚΑΤΑ ΗΛΙΚΙΑ	53
2.3.1. Κατανομή των εγγεγραμμένων ανέργων κατά Ηλικία, μήνα και Περιφέρεια	53
2.3.2. Εγγεγραμμένοι άνεργοι κατά Ηλικία, μήνα και διάρκεια ανεργίας	56
2.4. ΑΝΑΛΥΣΗ ΚΑΤΑ ΕΚΠΑΙΔΕΥΤΙΚΟ ΕΠΙΠΕΔΟ	61
2.4.1. Κατανομή των εγγεγραμμένων ανέργων κατά Εκπαιδευτικό επίπεδο, μήνα και Περιφέρεια	61
2.4.2. Εγγεγραμμένοι άνεργοι κατά Εκπαιδευτικό επίπεδο, μήνα και διάρκεια ανεργίας	64
2.5. ΑΝΑΛΥΣΗ ΚΑΤΑ ΥΠΗΚΟΟΤΗΤΑ	70
2.5.1. Κατανομή των εγγεγραμμένων ανέργων κατά Υπηκοότητα, μήνα και Περιφέρεια	70
2.5.2. Εγγεγραμμένοι άνεργοι κατά Υπηκοότητα, μήνα και διάρκεια ανεργίας	73
2.6. ΕΠΙΔΟΤΟΥΜΕΝΟΙ ΑΝΕΡΓΟΙ	78
2.6.1. Επιδοτούμενοι άνεργοι κατά κατηγορία επιδότησης και μήνα	78
Συμπεράσματα κεφαλαίου	81

Κεφάλαιο τρίτο: εξελίξεις στις ροές μισθωτής απασχόλησης στο σύνολο της χώρας και τις Διοικητικές Περιφέρειες το Β' εξάμηνο του έτους 2012

3.1. ΟΙ ΕΞΕΛΙΞΕΙΣ ΣΤΟ ΣΥΝΟΛΟ ΤΗΣ ΧΩΡΑΣ	87
3.2. ΟΙ ΡΟΕΣ ΤΗΣ ΜΙΣΘΩΤΗΣ ΑΠΑΣΧΟΛΗΣΗΣ ΣΤΙΣ ΠΕΡΙΦΕΡΕΙΕΣ	93
ΓΕΝΙΚΑ ΣΥΜΠΕΡΑΣΜΑΤΑ ΕΞΑΜΗΝΙΑΙΑΣ ΕΚΘΕΣΗΣ	102

Πρόλογος

Ο Οργανισμός Απασχόλησης Εργατικού Δυναμικού, στην προσπάθειά του για μια αποτελεσματικότερη παρέμβαση στην αγορά εργασίας, μέσω της κατάρτισης, της υλοποίησης και της προώθησης νέων ενεργητικών προγραμμάτων απασχόλησης για την ενίσχυση της απασχόλησης και την ισχυροποίηση της θέσης του εργατικού δυναμικού, θα πρέπει να διαθέτει και τα απαραίτητα εργαλεία παρακολούθησης και αξιολόγησης των πολιτικών που εφαρμόζει καθώς, και των πραγματικών τάσεων, εξελίξεων και διαμορφούμενων αναγκών στην αγορά εργασίας. Κάτι τέτοιο θα πρέπει να στηρίζεται σε στοιχεία ποσοτικά και ποιοτικά μετρήσιμα και αξιόπιστα.

Προς αυτή την κατεύθυνση, σε συνέχεια της εξαμηνιαίας έκθεσης του Α' εξαμήνου του έτους 2012 για τις εξελίξεις στην εγγεγραμμένη ανεργία στο σύνολο της χώρας και στις Διοικητικές Περιφέρειες, παρουσιάζεται αυτή η εξαμηνιαία έκθεση που αφορά στα στοιχεία ανεργίας του δεύτερου εξαμήνου του έτους 2012.

Στην έκθεση παρουσιάζονται τα βασικά χαρακτηριστικά των εγγεγραμμένων ανέργων στο μητρώο του ΟΑΕΔ και στις ροές της μισθωτής απασχόλησης στον Ιδιωτικό τομέα για το 2^ο εξάμηνο του έτους 2012, αποτυπώνοντας με απλό και ευδιάκριτο τρόπο τα χαρακτηριστικά της εγγεγραμμένης ανεργίας και των ροών μισθωτής απασχόλησης, παραθέτοντας συγχρόνως συγκριτικά στοιχεία με το αντίστοιχο εξάμηνο του προηγούμενου έτους από τα στοιχεία που διαθέτει ο Οργανισμός μέσω του Ολοκληρωμένου του Πληροφοριακού Συστήματος.

Στο πρώτο κεφάλαιο παρουσιάζονται και αναλύονται τα στοιχεία των εγγεγραμμένων ανέργων στο μητρώο του ΟΑΕΔ για το δεύτερο εξάμηνο του έτους 2012, η κατανομή του αριθμού των ανέργων στις 13 Περιφέρειες της χώρας και στο σύνολο της χώρας και γίνεται σύγκριση με το αντίστοιχο εξάμηνο του προηγούμενου έτους 2011. Αναλύονται και απεικονίζονται διαγραμματικά τα στοιχεία των μη αναζητούντων εργασία και των μακροχρόνια ανέργων και τα ποσοστά που αντιστοιχούν ως προς το σύνολο των εγγεγραμμένων στο μητρώο του ΟΑΕΔ. Αναλύεται η διαχρονική εξέλιξη τους κατά διάρκεια ανεργίας για τους μήνες του δευτέρου εξαμήνου και κατά Περιφέρεια. Επιπρόσθετα, παρουσιάζονται και αναλύονται τα στοιχεία των επιδοτούμενων ανέργων, το ποσοστό που αντιστοιχεί στο σύνολο των ανέργων και η κίνηση των επιδοτούμενων των τουριστικών επαγγελματιών στις Περιφέρειες της χώρας για το δεύτερο εξάμηνο του έτους 2012.

Στο δεύτερο κεφάλαιο παρουσιάζονται τα στοιχεία των εγγεγραμμένων ανέργων στο δεύτερο εξάμηνο του έτους 2012 και αναλύονται οι αριθμητικές και ποσοστιαίες μεταβολές που καταγράφονται για κάθε μήνα του δευτέρου εξαμήνου στις 13 Περιφέρειες της χώρας τόσο στο σύνολο των ανέργων όσο για τους άνδρες και τις γυναίκες.

Αναλύεται και απεικονίζεται διαγραμματικά η κατανομή των ανέργων κατά Φύλο, Ηλικιακή ομάδα, Εκπαιδευτικό επίπεδο και Υψηκότητα σε κάθε Περιφέρεια και στο σύνολο της χώρας. Εξετάζεται η διάρθρωση του αριθμού των ανέργων κατά διάρκεια ανεργίας σε όλους τους μήνες του δευτέρου εξαμήνου κατά Φύλο, Ηλικιακή ομάδα, Εκπαιδευτικό επίπεδο και Υψηκότητα. Τέλος, εξετάζεται η σύνθεση των επιδοτούμενων ανέργων και η κατά κατηγορία επιδότησης διαμόρφωση και διαχρονική εξέλιξή τους για κάθε μήνα του δευτέρου εξαμήνου του έτους 2012 στο σύνολο της χώρας.

Στο τρίτο κεφάλαιο παρουσιάζονται και αναλύονται τα στοιχεία των ρών μισθωτής απασχόλησης στον Ιδιωτικό τομέα για το δεύτερο εξάμηνο του έτους 2012 και διενεργούνται συγκρίσεις με τα αντίστοιχα μεγέθη προηγούμενων ετών για την εξαγωγή συμπερασμάτων ως προς την διαχρονική τους εξέλιξη. Η παρουσίαση και ανάλυση του ισοζυγίου της απασχόλησης (το αποτέλεσμα της αφαίρεσης του αθροίσματος των καταγγελιών σύμβασης αορίστου χρόνου, των λήξεων συμβάσεων ορισμένου χρόνου και των οικειοθελών αποχωρήσεων από τις αναγγελίες πρόσληψης) δίνει τη δυνατότητα της συγκριτικής παρακολούθησης της κίνησης της απασχόλησης του ιδιωτικού τομέα στο σύνολο της χώρας και τις Διοικητικές Περιφέρειες.

Τέλος στα γενικά συμπεράσματα της εξαμηνιαίας έκθεσης παρουσιάζονται με τρόπο συνεκτικό τα επιμέρους συμπεράσματα των προηγούμενων κεφαλαίων, για την εξαγωγή μιας πλήρους εικόνας των βασικών όψεων της αγοράς εργασίας βασισμένης στα στοιχεία της εγγεγραμμένης ανεργίας και τις ροές μισθωτής απασχόλησης που διαθέτει ο Οργανισμός.

Η εκπόνηση και η σύνταξη της έκθεσης έγινε από τον Κολιόπουλο Ηλία για το πρώτο κεφάλαιο, τον Σταμέλο Στυλιανό για το δεύτερο κεφάλαιο, την Σκοπελίτου Θεοδότη για το τρίτο κεφάλαιο και τα γενικά Συμπεράσματα της Έκθεσης.

Κεφάλαιο πρώτο

Οι κυμάνσεις της εγγεγραμμένης ανεργίας στο σύνολο της χώρας και τις Διοικητικές Περιφέρειες το Β' εξάμηνο του έτους 2012

1.1. Γενικά

Στο παρόν κεφάλαιο παρουσιάζονται και αναλύονται τα μηνιαία στοιχεία των εγγεγραμμένων στο μητρώο του ΟΑΕΔ στο σύνολο της χώρας και σε επίπεδο Περιφέρειας για το δεύτερο εξάμηνο των ετών 2011 και 2012.

Ο αριθμός των ανέργων¹ για το δεύτερο εξάμηνο του έτους 2011 κυμάνθηκε από 693.329 άτομα τον μήνα Αύγουστο έως 730.621 άτομα τον μήνα Δεκέμβριο ενώ για το δεύτερο εξάμηνο του έτους 2012 κυμάνθηκε από 772.579 άτομα τον Σεπτέμβριο έως 797.578 άτομα τον μήνα Δεκέμβριο.

Ο αριθμός των ανέργων, σε όλους τους μήνες του δευτέρου εξαμήνου του έτους 2012 είναι μεγαλύτερος από τους αντίστοιχους μήνες του δευτέρου εξαμήνου του έτους 2011.

Στο σύνολο της χώρας, στο δεύτερο εξάμηνο του έτους 2012 καταγράφεται ποσοστιαία αύξηση από το αντίστοιχο εξάμηνο του έτους 2011, κατά μέσο όρο (11,55%), με την μεγαλύτερη ποσοστιαία αύξηση (18,27%) να καταγράφεται στην Περιφέρεια Στερεάς Ελλάδας. Ποσοστιαία μείωση καταγράφεται στις Περιφέρειες Νοτίου Αιγαίου και Ανατολικής Μακεδονίας και Θράκης με ποσοστό μεταβολής (-3,29%) και (-2,41%) κατά μέσο όρο αντίστοιχα.

Ο μεγαλύτερος αριθμός ανέργων και στα δύο εξάμηνα καταγράφεται στην Περιφέρεια Αττικής και στην Περιφέρεια Κεντρικής Μακεδονίας. Η πλειοψηφία των εγγεγραμμένων στο μητρώο του ΟΑΕΔ είναι άνεργοι, με ένα μικρό ποσοστό να καταγράφεται στους λοιπούς μη αναζητούντες εργασία².

¹ Αριθμός ανέργων αναζητούντων εργασία

² Εγγεγραμμένοι στο μητρώο του ΟΑΕΔ οι οποίοι έχουν δηλώσει ότι δεν αναζητούν εργασία

Στο σύνολο των ανέργων, οι μακροχρόνια άνεργοι³ καλύπτουν μικρότερο ποσοστό ως προς τους ανέργους με διάρκεια ανεργίας κάτω των 12 μηνών και τα χαμηλότερα ποσοστά μακροχρόνια ανέργων καταγράφονται στις Περιφέρειες Νοτίου Αιγαίου, Ιόνιων Νήσων και Κρήτης.

Το ποσοστό που συγκεντρώνουν οι επιδοτούμενοι άνεργοι ως προς το σύνολο των ανέργων, κυμαίνεται από (22,96%) τον Οκτώβριο έως (29,40%) τον Δεκέμβριο.

Κατά τους μήνες Νοέμβριο και Δεκέμβριο, το ποσοστό που συγκεντρώνουν οι επιδοτούμενοι των τουριστικών επαγγελμάτων, στο σύνολο των επιδοτούμενων, είναι κατά πολύ μεγαλύτερο από το ποσοστό που καταλαμβάνουν οι επιδοτούμενοι τουριστικών επαγγελμάτων τους μήνες Ιούλιο, Αύγουστο, Σεπτέμβριο και Οκτώβριο και κατά τα δύο έτη, δηλ. το 2011 και το 2012.

1.2. Αριθμός ανέργων κατά Περιφέρεια στο δεύτερο εξάμηνο των ετών 2011 και 2012

Στον πίνακα που 1, που ακολουθεί, παρουσιάζεται ο αριθμός των ανέργων για το δεύτερο εξάμηνο των ετών 2011 και 2012 σε όλες τις Περιφέρειες, καθώς και στο σύνολο της χώρας.

³ Εγγεγραμμένοι στο μητρώο του ΟΑΕΔ με ενεργό δελτίο για συνεχόμενο διάστημα μεγαλύτερο ή ίσο των 12 μηνών

Αριθμός ανέργων έτους 2011						
	ΙΟΥΛΙΟΣ	ΑΥΓΟΥΣΤΟΣ	ΣΕΠΤΕΜΒΡΙΟΣ	ΟΚΤΩΒΡΙΟΣ	ΝΟΕΜΒΡΙΟΣ	ΔΕΚΕΜΒΡΙΟΣ
ΑΝΑΤΟΛΙΚΗ ΜΑΚΕΔΟΝΙΑ ΚΑΙ ΘΡΑΚΗ	49.607	49.103	48.706	47.975	48.835	49.244
ΚΕΝΤΡΙΚΗ ΜΑΚΕΔΟΝΙΑ	142.599	142.030	142.604	141.552	145.060	147.244
ΔΥΤΙΚΗ ΜΑΚΕΔΟΝΙΑ	25.140	24.637	24.321	23.867	24.017	24.294
ΗΠΕΙΡΟΣ	23.894	23.766	23.748	23.620	23.822	23.955
ΘΕΣΣΑΛΙΑ	46.398	46.237	46.301	46.111	46.810	47.752
ΙΟΝΙΑ ΝΗΣΙΑ	8.340	8.038	8.181	8.736	10.973	11.613
ΔΥΤΙΚΗ ΕΛΛΑΔΑ	48.147	47.615	47.418	47.492	48.389	49.441
ΣΤΕΡΕΑ ΕΛΛΑΔΑ	30.616	30.238	31.254	31.417	32.271	33.401
ΑΤΤΙΚΗ	251.019	249.569	250.937	248.779	255.768	257.881
ΠΕΛΟΠΟΝΝΗΣΟΣ	26.680	25.966	26.016	26.153	27.311	27.743
ΒΟΡΕΙΟ ΑΙΓΑΙΟ	9.108	8.867	8.666	8.745	9.218	9.534
ΝΟΤΙΟ ΑΙΓΑΙΟ	10.602	9.784	9.841	11.344	13.477	15.554
ΚΡΗΤΗ	27.508	27.479	27.266	27.626	29.742	32.965
ΣΥΝΟΛΟ	699.658	693.329	695.259	693.417	715.693	730.621
Αριθμός ανέργων έτους 2012						
	ΙΟΥΛΙΟΣ	ΑΥΓΟΥΣΤΟΣ	ΣΕΠΤΕΜΒΡΙΟΣ	ΟΚΤΩΒΡΙΟΣ	ΝΟΕΜΒΡΙΟΣ	ΔΕΚΕΜΒΡΙΟΣ
ΑΝΑΤΟΛΙΚΗ ΜΑΚΕΔΟΝΙΑ ΚΑΙ ΘΡΑΚΗ	48.176	47.132	45.967	46.624	47.043	51.463
ΚΕΝΤΡΙΚΗ ΜΑΚΕΔΟΝΙΑ	153.817	153.965	152.572	154.630	155.296	155.745
ΔΥΤΙΚΗ ΜΑΚΕΔΟΝΙΑ	27.321	27.115	25.945	25.486	24.977	25.488
ΗΠΕΙΡΟΣ	26.191	25.666	24.993	24.696	24.883	25.030
ΘΕΣΣΑΛΙΑ	54.559	54.312	53.119	52.552	52.719	52.746
ΙΟΝΙΑ ΝΗΣΙΑ	9.110	8.796	8.419	9.605	11.444	12.554
ΔΥΤΙΚΗ ΕΛΛΑΔΑ	56.667	55.740	54.507	54.987	54.505	55.151
ΣΤΕΡΕΑ ΕΛΛΑΔΑ	38.256	37.165	36.821	36.816	37.308	37.397
ΑΤΤΙΚΗ	297.922	296.490	291.330	290.990	291.817	291.126
ΠΕΛΟΠΟΝΝΗΣΟΣ	31.953	30.708	29.800	30.293	30.533	30.840
ΒΟΡΕΙΟ ΑΙΓΑΙΟ	9.409	9.240	9.187	9.340	9.809	10.510
ΝΟΤΙΟ ΑΙΓΑΙΟ	10.196	9.514	9.478	11.176	13.174	14.741
ΚΡΗΤΗ	31.347	31.192	30.441	30.573	32.728	34.787
ΣΥΝΟΛΟ	794.924	787.035	772.579	777.768	786.236	797.578

ΠΙΝΑΚΑΣ 1: Αριθμός ανέργων κατά Περιφέρεια :
Δεύτερο εξάμηνο ετών 2011 και 2012

Αριθμός ανέργων δευτέρου εξαμήνου έτους 2011 και έτους 2012

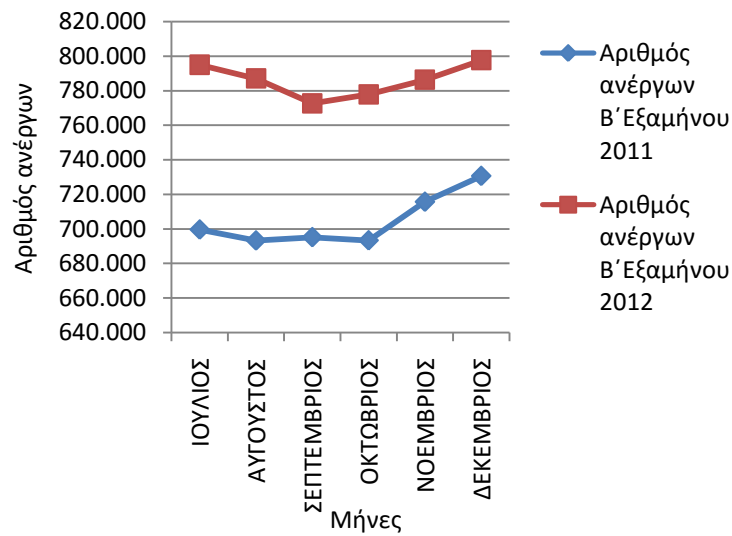

ΔΙΑΓΡΑΜΜΑ 1: Αριθμός ανέργων κατά μήνα:

Δεύτερο εξάμηνο ετών 2011 και 2012

Από τον πίνακα 1 και το διάγραμμα 1 προκύπτει πως ο αριθμός των ανέργων σε όλους τους μήνες του δευτέρου εξαμήνου του έτους 2012 είναι μεγαλύτερος από τον αριθμό των ανέργων των αντίστοιχων μηνών του δευτέρου εξαμήνου του έτους 2011.

Για το έτος 2011 η μεγαλύτερη τιμή καταγράφεται τον μήνα Δεκέμβριο και ανέρχεται σε 730.621 και η μικρότερη τον μήνα Αύγουστο με 693.329 άτομα.

Για το έτος 2012 η μεγαλύτερη τιμή του αριθμού των ανέργων καταγράφεται τον μήνα Δεκέμβριο με 797.578 άτομα και η μικρότερη τιμή τον μήνα Σεπτέμβριο με 772.579 άτομα.

1.3. Κατανομή αριθμού ανέργων κατά Περιφέρεια δευτέρου εξαμήνου των ετών 2011 και 2012

Στον πίνακα 2 παρουσιάζεται ο αριθμός των ανέργων και η ποσοστιαία κατανομή τους ανά Περιφέρεια, με το μέσο όρο των μηνών του δευτέρου εξαμήνου του έτους 2011 και 2012.

	Αριθμός ανέργων Μ. όρος δευτέρου εξαμήνου 2011	Κατανομή αριθμού ανέργων κατά Περιφέρεια έτους 2011	Αριθμός ανέργων Μ. όρος δευτέρου εξαμήνου 2012	Κατανομή αριθμού ανέργων κατά Περιφέρεια έτους 2012
ΑΝΑΤΟΛΙΚΗ ΜΑΚΕΔΟΝΙΑ ΚΑΙ ΘΡΑΚΗ	48.912	6,94%	47.734	6,07%
ΚΕΝΤΡΙΚΗ ΜΑΚΕΔΟΝΙΑ	143.515	20,37%	154.338	19,64%
ΔΥΤΙΚΗ ΜΑΚΕΔΟΝΙΑ	24.379	3,46%	26.055	3,31%
ΗΠΕΙΡΟΣ	23.801	3,38%	25.243	3,21%
ΘΕΣΣΑΛΙΑ	46.602	6,61%	53.335	6,79%
ΙΟΝΙΑ ΝΗΣΙΑ	9.314	1,32%	9.988	1,27%
ΔΥΤΙΚΗ ΕΛΛΑΔΑ	48.084	6,82%	55.260	7,03%
ΣΤΕΡΕΑ ΕΛΛΑΔΑ	31.533	4,47%	37.294	4,74%
ΑΤΤΙΚΗ	252.326	35,81%	293.279	37,31%
ΠΕΛΟΠΟΝΝΗΣΟΣ	26.645	3,78%	30.688	3,90%
ΒΟΡΕΙΟ ΑΙΓΑΙΟ	9.023	1,28%	9.583	1,22%
ΝΟΤΙΟ ΑΙΓΑΙΟ	11.767	1,67%	11.380	1,45%
ΚΡΗΤΗ	28.764	4,08%	31.845	4,05%
	704.663	100,00%	786.020	100,00%

ΠΙΝΑΚΑΣ 2: Κατανομή αριθμού ανέργων κατά Περιφέρεια:
Μέσος Όρος δευτέρου εξαμήνου ετών 2011 και 2012

Κατανομή αριθμού ανέργων κατά Περιφέρεια δευτέρου εξαμήνου έτους 2011
και έτους 2012

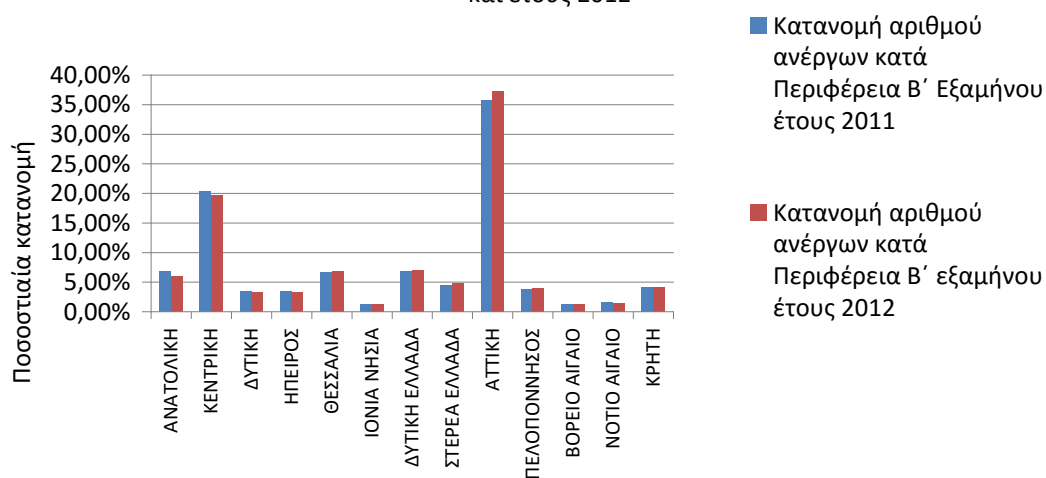

ΔΙΑΓΡΑΜΜΑ 2: Κατανομή αριθμού ανέργων κατά Περιφέρεια:
Μέσος Όρος δευτέρου εξαμήνου ετών 2011 και 2012

Κατανομή αριθμού ανέργων κατά Περιφέρεια Β'
Εξαμήνου έτους 2011

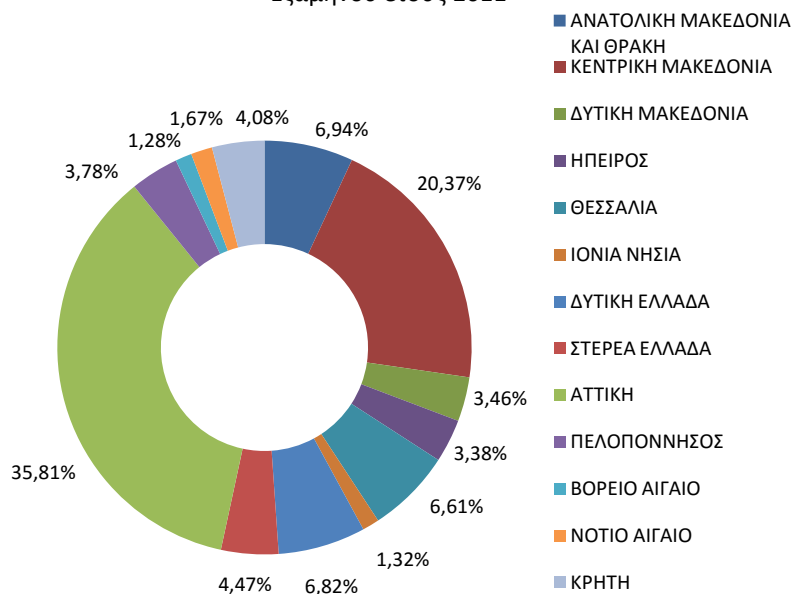

ΔΙΑΓΡΑΜΜΑ 2α: Κατανομή αριθμού ανέργων κατά Περιφέρεια:
Μέσος Όρος δευτέρου εξαμήνου έτους 2011

Κατανομή αριθμού ανέργων κατά Περιφέρεια Β'
εξαμήνου έτους 2012

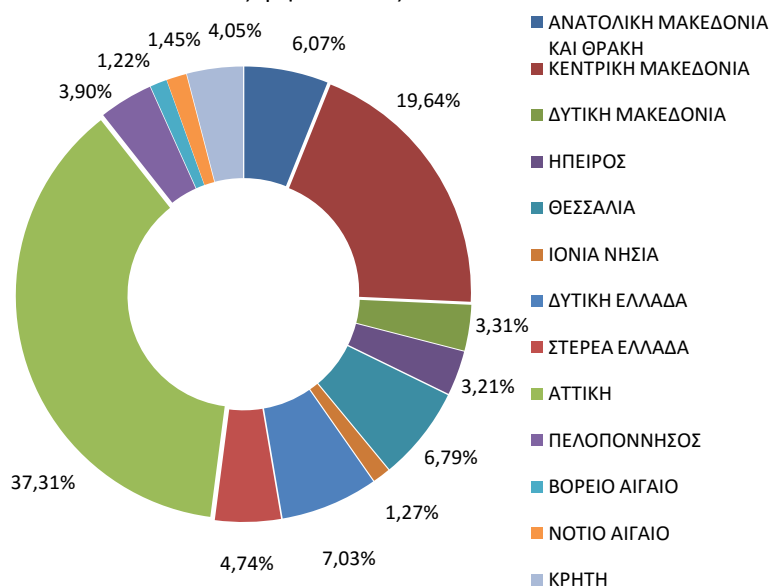

ΔΙΑΓΡΑΜΜΑ 2β: Κατανομή αριθμού ανέργων κατά Περιφέρεια:
Μέσος Όρος δευτέρου εξαμήνου έτους 2012

Από τον πίνακα 2 και τα διαγράμματα 2,2α και 2β προκύπτει το συμπέρασμα ότι, κατά μέσο όρο⁴ των μηνών του δεύτερου εξαμήνου του 2011, στο σύνολο της χώρας, ο αριθμός των ανέργων ανέρχεται σε 704.663 άτομα και κατά μέσο όρο των μηνών του δεύτερου εξαμήνου του έτους 2012 ανέρχεται σε 786.020 άτομα.

Σχετικά με τις Περιφέρειες ο μεγαλύτερος αριθμός των ανέργων καταγράφεται στην Περιφέρεια της Αττικής και στην Περιφέρεια της Κεντρικής Μακεδονίας.

Το ποσοστό που αναλογεί στην Περιφέρεια της Αττικής, με μέσο όρο του δεύτερου εξαμήνου του έτους 2011, ανέρχεται σε (35,81%) και στην Περιφέρεια της Κεντρικής Μακεδονίας ανέρχεται σε (20,37%), ενώ το ποσοστό που αναλογεί στην Περιφέρεια της Αττικής, με μέσο όρο του δεύτερου εξαμήνου του έτους 2012, ανέρχεται σε (37,31%) και στην Περιφέρεια της Κεντρικής Μακεδονίας ανέρχεται σε (19,64%).

⁴ Η μικρή απόκλιση των τιμών οφείλεται στην διαίρεση για την εύρεση του μέσου όρου του εξαμήνου

1.4. Μεταβολές αριθμού ανέργων δευτέρου εξαμήνου των ετών 2011 και 2012

Στους πιο κάτω πίνακες παρουσιάζεται ο αριθμός των ανέργων σε όλους τους μήνες του δευτέρου εξαμήνου του έτους 2011 και 2012, η κατά μήνα ποσοστιαία μεταβολή του, καθώς και ο μέσος όρος των μηνών του δευτέρου εξαμήνου και η ποσοστιαία μεταβολή του κατά Περιφέρεια και στο σύνολο της χώρας.

ΕΤΟΣ/ΜΗΝΑΣ	ΙΟΥΛΙΟΣ	ΑΥΓΟΥΣΤΟΣ	ΣΕΠΤΕΜΒΡΙΟΣ	ΟΚΤΩΒΡΙΟΣ	ΝΟΕΜΒΡΙΟΣ	ΔΕΚΕΜΒΡΙΟΣ	ΜΕΣΟΣ ΟΡΟΣ
2011	699.658	693.329	695.259	693.417	715.693	730.621	704.663
2012	794.924	787.035	772.579	777.768	786.236	797.578	786.020
ΜΕΤΑΒΟΛΗ %	13,62%	13,52%	11,12%	12,16%	9,86%	9,16%	11,55%

ΠΙΝΑΚΑΣ 3: Μεταβολές αριθμού ανέργων κατά μήνα:
Δεύτερο εξάμηνο ετών 2011 και 2012

	ΜΕΣΟΣ ΟΡΟΣ Β' εξαμήνου 2011	ΜΕΣΟΣ ΟΡΟΣ Β' εξαμήνου 2012	ΑΠΟΛΥΤΗ ΜΕΤΑΒΟΛΗ	ΠΟΣΟΣΤΙΑΙΑ ΜΕΤΑΒΟΛΗ
ΑΝΑΤΟΛΙΚΗ ΜΑΚΕΔΟΝΙΑ ΚΑΙ ΘΡΑΚΗ	48.912	47.734	-1.178	-2,41%
ΚΕΝΤΡΙΚΗ ΜΑΚΕΔΟΝΙΑ	143.515	154.338	10.823	7,54%
ΔΥΤΙΚΗ ΜΑΚΕΔΟΝΙΑ	24.379	26.055	1.676	6,87%
ΗΠΕΙΡΟΣ	23.801	25.243	1.442	6,06%
ΘΕΣΣΑΛΙΑ	46.602	53.335	6.733	14,45%
ΙΟΝΙΑ ΝΗΣΙΑ	9.314	9.988	675	7,24%
ΔΥΤΙΚΗ ΕΛΛΑΔΑ	48.084	55.260	7.176	14,92%
ΣΤΕΡΕΑ ΕΛΛΑΔΑ	31.533	37.294	5.761	18,27%
ΑΤΤΙΚΗ	252.326	293.279	40.954	16,23%
ΠΕΛΟΠΟΝΝΗΣΟΣ	26.645	30.688	4.043	15,17%
ΒΟΡΕΙΟ ΑΙΓΑΙΟ	9.023	9.583	560	6,20%
ΝΟΤΙΟ ΑΙΓΑΙΟ	11.767	11.380	-387	-3,29%
ΚΡΗΤΗ	28.764	31.845	3.080	10,71%
	704.663	786.020	81.357	11,55%

ΠΙΝΑΚΑΣ 4: Μεταβολές μέσου όρου αριθμού ανέργων κατά μήνα και Περιφέρεια:
Δεύτερο εξάμηνο ετών 2011 και 2012

Όπως προκύπτει από τον πίνακα 3, ο αριθμός των ανέργων για το δεύτερο εξάμηνο του έτους 2011 κυμάνθηκε από 693.329 άτομα τον Αύγουστο έως 730.621 τον μήνα Δεκέμβριο. Για το δεύτερο εξάμηνο του έτους 2012 ο αριθμός των ανέργων κυμάνθηκε από 772.579 τον Σεπτέμβριο έως 797.578 άτομα τον μήνα Δεκέμβριο.

Συγκριτικά για κάθε μήνα του 2012 με τον αντίστοιχο μήνα του 2011, ο αριθμός αυτός είναι αυξημένος σε ποσοστό που κυμαίνεται από (9,16%) τον Δεκέμβριο έως (13,62%) τον Ιούλιο. Κατά μέσο όρο στο σύνολο της χώρας ο αριθμός αυτός αυξήθηκε από 704.663 άτομα (μέσος όρος ανέργων δευτέρου εξαμήνου του έτους 2011) σε 786.020 άτομα (μέσος όρος ανέργων δευτέρου εξαμήνου του έτους 2012) και με ποσοστιαία μεταβολή (11,55%).

Σχετικά με την ποσοστιαία μεταβολή του αριθμού των ανέργων για κάθε Περιφέρεια, στον πίνακα 4 παρουσιάζεται ο μέσος όρος του αριθμού των ανέργων, όπως καταγράφεται στο δεύτερο εξάμηνο του 2011 σε όλες τις Περιφέρειες της χώρας, καθώς και ο μέσος όρος του αριθμού των ανέργων για το δεύτερο εξάμηνο του 2012.

Η μεγαλύτερη ποσοστιαία αύξηση καταγράφεται στην Περιφέρεια Στερεάς Ελλάδας (18,27%) και ακολουθούν η Περιφέρεια Αττικής (16,23%), η Περιφέρεια Πελοποννήσου (15,17%), η Περιφέρεια Δυτικής Ελλάδας (14,92%), η Περιφέρεια Θεσσαλίας (14,45%), η Περιφέρεια Κρήτης (10,71%), η Περιφέρεια Κεντρικής Μακεδονίας (7,54%), η Περιφέρεια Ιόνιων Νήσων (7,24%), η Περιφέρεια Δυτικής Μακεδονίας (6,87%), η Περιφέρεια Βορείου Αιγαίου (6,20%) και η Περιφέρεια Ηπείρου (6,06%), ενώ στην Περιφέρεια Νοτίου Αιγαίου και Ανατολικής Μακεδονίας και Θράκης καταγράφεται κατά μέσο όρο ποσοστιαία μείωση και το ποσοστό αυτό ανέρχεται σε (-3,29%) και (-2,41%) αντίστοιχα.

1.5. Ποσοστό ανέργων ως προς το σύνολο των εγγεγραμμένων στο μητρώο του ΟΑΕΔ

Στον πιο κάτω πίνακα καταγράφεται για όλους τους μήνες του δευτέρου εξαμήνου του έτους 2012 ο αριθμός των εγγεγραμμένων στο μητρώο του ΟΑΕΔ με κριτήριο την αναζήτηση εργασίας (αριθμός ανέργων αναζητούντων εργασία και λοιπών μη αναζητούντων εργασία). Επιπρόσθετα καταγράφεται και παρουσιάζεται διαγραμματικά για κάθε μήνα το ποσοστό των ανέργων ως προς το σύνολο των εγγεγραμμένων.

	ΙΟΥΛΙΟΣ			ΑΥΓΟΥΣΤΟΣ		
	ΕΓΓΕΓΡΑΜΜΕΝΟΙ ΣΤΟΝ ΟΑΕΔ			ΕΓΓΕΓΡΑΜΜΕΝΟΙ ΣΤΟΝ ΟΑΕΔ		
	ΑΝΕΡΓΟΙ ΑΝΑΖΗΤΟΥΝΤΕΣ ΕΡΓΑΣΙΑ	ΛΟΙΠΟΙ ΜΗ ΑΝΑΖΗΤΟΥΝΤΕΣ ΕΡΓΑΣΙΑ	ΠΟΣΟΣΤΟ ΑΝΕΡΓΩΝ ΑΝΑΖΗΤΟΥΝΤΩΝ ΕΡΓΑΣΙΑ ΣΤΟ ΣΥΝΟΛΟ ΤΩΝ ΕΓΓΕΓΡΑΜΜΕΝΩΝ	ΑΝΕΡΓΟΙ ΑΝΑΖΗΤΟΥΝΤΕΣ ΕΡΓΑΣΙΑ	ΛΟΙΠΟΙ ΜΗ ΑΝΑΖΗΤΟΥΝΤΕΣ ΕΡΓΑΣΙΑ	ΠΟΣΟΣΤΟ ΑΝΕΡΓΩΝ ΑΝΑΖΗΤΟΥΝΤΩΝ ΕΡΓΑΣΙΑ ΣΤΟ ΣΥΝΟΛΟ ΤΩΝ ΕΓΓΕΓΡΑΜΜΕΝΩΝ
ΑΝΑΤΟΛΙΚΗ ΜΑΚΕΔΟΝΙΑ ΚΑΙ ΘΡΑΚΗ	48.176	4.377	91,67%	47.132	4.185	91,84%
ΚΕΝΤΡΙΚΗ ΜΑΚΕΔΟΝΙΑ	153.817	42.566	78,33%	153.965	41.820	78,64%
ΔΥΤΙΚΗ ΜΑΚΕΔΟΝΙΑ	27.321	3.161	89,63%	27.115	2.926	90,26%
ΗΠΕΙΡΟΣ	26.191	2.568	91,07%	25.666	2.505	91,11%
ΘΕΣΣΑΛΙΑ	54.559	6.602	89,21%	54.312	6.389	89,47%
ΙΟΝΙΑ ΝΗΣΙΑ	9.110	2.731	76,94%	8.796	2.471	78,07%
ΔΥΤΙΚΗ ΕΛΛΑΔΑ	56.667	4.562	92,55%	55.740	4.472	92,57%
ΣΤΕΡΕΑ ΕΛΛΑΔΑ	38.256	2.820	93,13%	37.165	2.550	93,58%
ΑΤΤΙΚΗ	297.922	36.146	89,18%	296.490	34.359	89,61%
ΠΕΛΟΠΟΝΝΗΣΟΣ	31.953	5.157	86,10%	30.708	4.787	86,51%
ΒΟΡΕΙΟ ΑΙΓΑΙΟ	9.409	1.443	86,70%	9.240	1.321	87,49%
ΝΟΤΙΟ ΑΙΓΑΙΟ	10.196	5.214	66,16%	9.514	4.639	67,22%
ΚΡΗΤΗ	31.347	9.799	76,18%	31.192	9.377	76,89%
ΣΥΝΟΛΟ	794.924	127.146	86,21%	787.035	121.801	86,60%
	ΣΕΠΤΕΜΒΡΙΟΣ			ΟΚΤΩΒΡΙΟΣ		
	ΕΓΓΕΓΡΑΜΜΕΝΟΙ ΣΤΟΝ ΟΑΕΔ			ΕΓΓΕΓΡΑΜΜΕΝΟΙ ΣΤΟΝ ΟΑΕΔ		
	ΑΝΕΡΓΟΙ ΑΝΑΖΗΤΟΥΝΤΕΣ ΕΡΓΑΣΙΑ	ΛΟΙΠΟΙ ΜΗ ΑΝΑΖΗΤΟΥΝΤΕΣ ΕΡΓΑΣΙΑ	ΠΟΣΟΣΤΟ ΑΝΕΡΓΩΝ ΑΝΑΖΗΤΟΥΝΤΩΝ ΕΡΓΑΣΙΑ ΣΤΟ ΣΥΝΟΛΟ ΤΩΝ ΕΓΓΕΓΡΑΜΜΕΝΩΝ	ΑΝΕΡΓΟΙ ΑΝΑΖΗΤΟΥΝΤΕΣ ΕΡΓΑΣΙΑ	ΛΟΙΠΟΙ ΜΗ ΑΝΑΖΗΤΟΥΝΤΕΣ ΕΡΓΑΣΙΑ	ΠΟΣΟΣΤΟ ΑΝΕΡΓΩΝ ΑΝΑΖΗΤΟΥΝΤΩΝ ΕΡΓΑΣΙΑ ΣΤΟ ΣΥΝΟΛΟ ΤΩΝ ΕΓΓΕΓΡΑΜΜΕΝΩΝ
ΑΝΑΤΟΛΙΚΗ ΜΑΚΕΔΟΝΙΑ ΚΑΙ ΘΡΑΚΗ	45.967	4.126	91,76%	46.624	4.331	91,50%
ΚΕΝΤΡΙΚΗ ΜΑΚΕΔΟΝΙΑ	152.572	40.965	78,83%	154.630	43.874	77,90%
ΔΥΤΙΚΗ ΜΑΚΕΔΟΝΙΑ	25.945	2.489	91,25%	25.486	2.217	92,00%
ΗΠΕΙΡΟΣ	24.993	2.260	91,71%	24.696	2.843	89,68%
ΘΕΣΣΑΛΙΑ	53.119	5.835	90,10%	52.552	5.865	89,96%
ΙΟΝΙΑ ΝΗΣΙΑ	8.419	2.734	75,49%	9.605	10.627	47,47%
ΔΥΤΙΚΗ ΕΛΛΑΔΑ	54.507	4.622	92,18%	54.987	5.565	90,81%
ΣΤΕΡΕΑ ΕΛΛΑΔΑ	36.821	2.272	94,19%	36.816	2.614	93,37%
ΑΤΤΙΚΗ	291.330	33.500	89,69%	290.990	34.713	89,34%
ΠΕΛΟΠΟΝΝΗΣΟΣ	29.800	4.691	86,40%	30.293	5.696	84,17%
ΒΟΡΕΙΟ ΑΙΓΑΙΟ	9.187	1.271	87,85%	9.340	2.363	79,81%
ΝΟΤΙΟ ΑΙΓΑΙΟ	9.478	4.849	66,15%	11.176	12.588	47,03%
ΚΡΗΤΗ	30.441	9.395	76,42%	30.573	22.405	57,71%
ΣΥΝΟΛΟ	772.579	119.009	86,65%	777.768	155.701	83,32%
	ΝΟΕΜΒΡΙΟΣ			ΔΕΚΕΜΒΡΙΟΣ		
	ΕΓΓΕΓΡΑΜΜΕΝΟΙ ΣΤΟΝ ΟΑΕΔ			ΕΓΓΕΓΡΑΜΜΕΝΟΙ ΣΤΟΝ ΟΑΕΔ		
	ΑΝΕΡΓΟΙ ΑΝΑΖΗΤΟΥΝΤΕΣ ΕΡΓΑΣΙΑ	ΛΟΙΠΟΙ ΜΗ ΑΝΑΖΗΤΟΥΝΤΕΣ ΕΡΓΑΣΙΑ	ΠΟΣΟΣΤΟ ΑΝΕΡΓΩΝ ΑΝΑΖΗΤΟΥΝΤΩΝ ΕΡΓΑΣΙΑ ΣΤΟ ΣΥΝΟΛΟ ΤΩΝ ΕΓΓΕΓΡΑΜΜΕΝΩΝ	ΑΝΕΡΓΟΙ ΑΝΑΖΗΤΟΥΝΤΕΣ ΕΡΓΑΣΙΑ	ΛΟΙΠΟΙ ΜΗ ΑΝΑΖΗΤΟΥΝΤΕΣ ΕΡΓΑΣΙΑ	ΠΟΣΟΣΤΟ ΑΝΕΡΓΩΝ ΑΝΑΖΗΤΟΥΝΤΩΝ ΕΡΓΑΣΙΑ ΣΤΟ ΣΥΝΟΛΟ ΤΩΝ ΕΓΓΕΓΡΑΜΜΕΝΩΝ
ΑΝΑΤΟΛΙΚΗ ΜΑΚΕΔΟΝΙΑ ΚΑΙ ΘΡΑΚΗ	47.043	4.730	90,86%	51.463	5.134	90,93%
ΚΕΝΤΡΙΚΗ ΜΑΚΕΔΟΝΙΑ	155.296	45.398	77,38%	155.745	46.088	77,17%
ΔΥΤΙΚΗ ΜΑΚΕΔΟΝΙΑ	24.977	2.339	91,44%	25.488	2.867	89,89%
ΗΠΕΙΡΟΣ	24.883	3.302	88,28%	25.030	3.753	86,96%
ΘΕΣΣΑΛΙΑ	52.719	6.033	89,73%	52.746	6.106	89,62%
ΙΟΝΙΑ ΝΗΣΙΑ	11.444	14.863	43,50%	12.554	14.582	46,26%
ΔΥΤΙΚΗ ΕΛΛΑΔΑ	54.505	6.020	90,05%	55.151	5.946	90,27%
ΣΤΕΡΕΑ ΕΛΛΑΔΑ	37.308	2.963	92,64%	37.397	3.094	92,36%
ΑΤΤΙΚΗ	291.817	36.607	88,85%	291.126	36.418	88,88%
ΠΕΛΟΠΟΝΝΗΣΟΣ	30.533	5.984	83,61%	30.840	6.047	83,61%
ΒΟΡΕΙΟ ΑΙΓΑΙΟ	9.809	3.344	74,58%	10.510	3.622	74,37%
ΝΟΤΙΟ ΑΙΓΑΙΟ	13.174	22.817	36,60%	14.741	26.598	35,66%
ΚΡΗΤΗ	32.728	32.068	50,51%	34.787	31.589	52,41%
ΣΥΝΟΛΟ	786.236	186.468	80,83%	797.578	191.844	80,61%

ΠΙΝΑΚΑΣ 5: Αριθμός εγγεγραμμένων στο μητρώο του ΟΑΕΔ:

Δεύτερο εξάμηνο έτους 2012

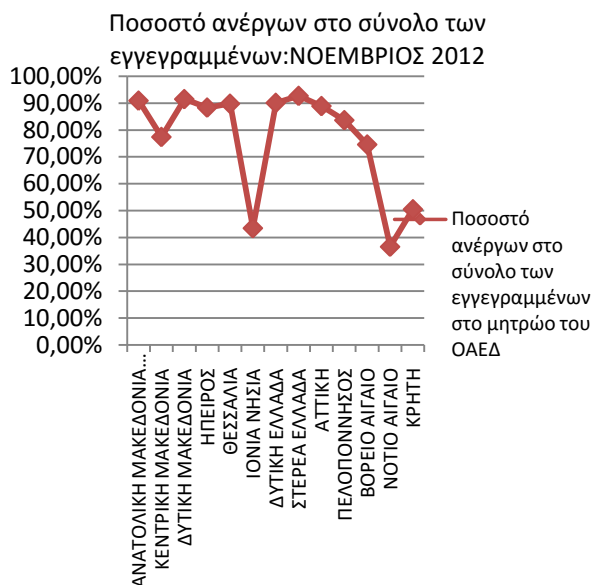
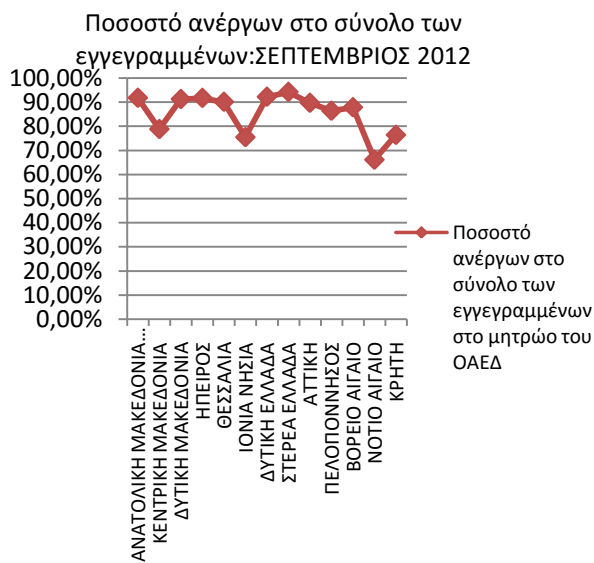
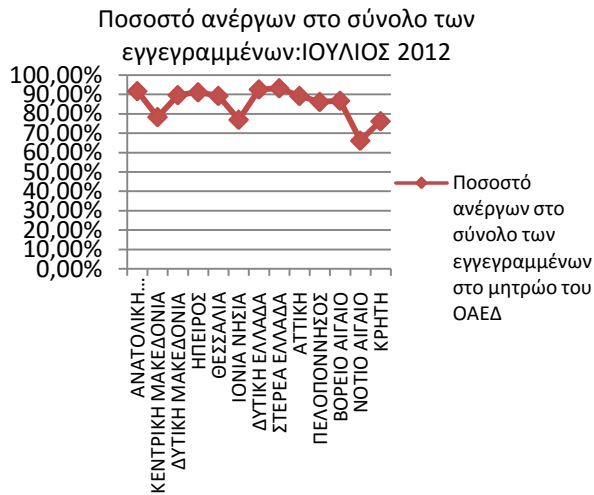

ΔΙΑΓΡΑΜΜΑ 3: Ποσοστό ανέργων ως προς το σύνολο των εγγεγραμμένων στο μητρώο του ΟΑΕΔ:

Δεύτερο εξάμηνο έτους 2012

Από τον πίνακα 5 και το διάγραμμα 3, προκύπτει το συμπέρασμα ότι η πλειοψηφία των εγγεγραμμένων στο μητρώο του ΟΑΕΔ είναι άνεργοι αναζητούντες εργασία συγκριτικά με τους μη αναζητούντες εργασία σε όλους τους μήνες του δευτέρου εξαμήνου του έτους 2012.

Επιπρόσθετα προκύπτει το συμπέρασμα πως τα μικρότερα ποσοστά ανέργων αναζητούντων εργασία σε σχέση με τους μη αναζητούντες εργασία εμφανίζονται στις Περιφέρειες Νοτίου Αιγαίου, Ιόνιων Νήσων και Κρήτης.

1.6. Ποσοστό μακροχρόνια ανέργων ως προς το σύνολο των ανέργων

Στον πιο κάτω πίνακα καταγράφεται, για όλους τους μήνες του δευτέρου εξαμήνου του έτους 2012, ο αριθμός των ανέργων, ο αριθμός των μακροχρόνια ανέργων, καθώς και το ποσοστό των μακροχρόνια ανέργων ως προς το σύνολο των ανέργων. Επιπρόσθετα, το ποσοστό αυτό παρουσιάζεται διαγραμματικά για κάθε μήνα και Περιφέρεια για όλους τους μήνες του δευτέρου εξαμήνου του έτους 2012.

	ΙΟΥΛΙΟΣ			ΑΥΓΟΥΣΤΟΣ		
	ΑΝΕΡΓΟΙ	ΜΑΚΡΟΧΡΟΝΙΑ ΑΝΕΡΓΟΙ	ΠΟΣΟΣΤΟ ΜΑΚΡΟΧΡΟΝΙΑ ΑΝΕΡΓΩΝ ΣΤΟ ΣΥΝΟΛΟ ΤΩΝ ΑΝΕΡΓΩΝ	ΑΝΕΡΓΟΙ	ΜΑΚΡΟΧΡΟΝΙΑ ΑΝΕΡΓΟΙ	ΠΟΣΟΣΤΟ ΜΑΚΡΟΧΡΟΝΙΑ ΑΝΕΡΓΩΝ ΣΤΟ ΣΥΝΟΛΟ ΤΩΝ ΑΝΕΡΓΩΝ
ΑΝΑΤΟΛΙΚΗ ΜΑΚΕΔΟΝΙΑ ΚΑΙ ΘΡΑΚΗ	48.176	22.497	46,70%	47.132	22.037	46,76%
ΚΕΝΤΡΙΚΗ ΜΑΚΕΔΟΝΙΑ	153.817	75.344	48,98%	153.965	75.114	48,79%
ΔΥΤΙΚΗ ΜΑΚΕΔΟΝΙΑ	27.321	13.493	49,39%	27.115	13.337	49,19%
ΗΠΕΙΡΟΣ	26.191	11.804	45,07%	25.666	11.617	45,26%
ΘΕΣΣΑΛΙΑ	54.559	25.544	46,82%	54.312	25.620	47,17%
ΙΟΝΙΑ ΝΗΣΙΑ	9.110	2.889	31,71%	8.796	2.881	32,75%
ΔΥΤΙΚΗ ΕΛΛΑΔΑ	56.667	25.632	45,23%	55.740	25.296	45,38%
ΣΤΕΡΕΑ ΕΛΛΑΔΑ	38.256	16.432	42,95%	37.165	16.124	43,38%
ΑΤΤΙΚΗ	297.922	113.020	37,94%	296.490	113.523	38,29%
ΠΕΛΟΠΟΝΝΗΣΟΣ	31.953	12.141	38,00%	30.708	11.862	38,63%
ΒΟΡΕΙΟ ΑΙΓΑΙΟ	9.409	3.659	38,89%	9.240	3.639	39,38%
ΝΟΤΙΟ ΑΙΓΑΙΟ	10.196	3.542	34,74%	9.514	3.378	35,51%
ΚΡΗΤΗ	31.347	11.708	37,35%	31.192	11.889	38,12%
ΣΥΝΟΛΟ	794.924	337.705	42,48%	787.035	336.317	42,73%
	ΣΕΠΤΕΜΒΡΙΟΣ			ΟΚΤΩΒΡΙΟΣ		
	ΑΝΕΡΓΟΙ	ΜΑΚΡΟΧΡΟΝΙΑ ΑΝΕΡΓΟΙ	ΠΟΣΟΣΤΟ ΜΑΚΡΟΧΡΟΝΙΑ ΑΝΕΡΓΩΝ ΣΤΟ ΣΥΝΟΛΟ ΤΩΝ ΑΝΕΡΓΩΝ	ΑΝΕΡΓΟΙ	ΜΑΚΡΟΧΡΟΝΙΑ ΑΝΕΡΓΟΙ	ΠΟΣΟΣΤΟ ΜΑΚΡΟΧΡΟΝΙΑ ΑΝΕΡΓΩΝ ΣΤΟ ΣΥΝΟΛΟ ΤΩΝ ΑΝΕΡΓΩΝ
ΑΝΑΤΟΛΙΚΗ ΜΑΚΕΔΟΝΙΑ ΚΑΙ ΘΡΑΚΗ	45.967	21.733	47,28%	46.624	21.331	45,75%
ΚΕΝΤΡΙΚΗ ΜΑΚΕΔΟΝΙΑ	152.572	75.406	49,42%	154.630	75.198	48,63%
ΔΥΤΙΚΗ ΜΑΚΕΔΟΝΙΑ	25.945	12.889	49,68%	25.486	12.494	49,02%
ΗΠΕΙΡΟΣ	24.993	11.496	46,00%	24.696	11.317	45,83%
ΘΕΣΣΑΛΙΑ	53.119	25.409	47,83%	52.552	24.395	46,42%
ΙΟΝΙΑ ΝΗΣΙΑ	8.419	2.792	33,16%	9.605	2.831	29,47%
ΔΥΤΙΚΗ ΕΛΛΑΔΑ	54.507	25.274	46,37%	54.987	25.180	45,79%
ΣΤΕΡΕΑ ΕΛΛΑΔΑ	36.821	16.678	45,29%	36.816	16.534	44,91%
ΑΤΤΙΚΗ	291.330	117.073	40,19%	290.990	118.464	40,71%
ΠΕΛΟΠΟΝΝΗΣΟΣ	29.800	11.900	39,93%	30.293	11.805	38,97%
ΒΟΡΕΙΟ ΑΙΓΑΙΟ	9.187	3.651	39,74%	9.340	3.724	39,87%
ΝΟΤΙΟ ΑΙΓΑΙΟ	9.478	3.409	35,97%	11.176	3.490	31,23%
ΚΡΗΤΗ	30.441	11.940	39,22%	30.573	11.292	36,93%
ΣΥΝΟΛΟ	772.579	339.650	43,96%	777.768	338.055	43,46%
	ΝΟΕΜΒΡΙΟΣ			ΔΕΚΕΜΒΡΙΟΣ		
	ΑΝΕΡΓΟΙ	ΜΑΚΡΟΧΡΟΝΙΑ ΑΝΕΡΓΟΙ	ΠΟΣΟΣΤΟ ΜΑΚΡΟΧΡΟΝΙΑ ΑΝΕΡΓΩΝ ΣΤΟ ΣΥΝΟΛΟ ΤΩΝ ΑΝΕΡΓΩΝ	ΑΝΕΡΓΟΙ	ΜΑΚΡΟΧΡΟΝΙΑ ΑΝΕΡΓΟΙ	ΠΟΣΟΣΤΟ ΜΑΚΡΟΧΡΟΝΙΑ ΑΝΕΡΓΩΝ ΣΤΟ ΣΥΝΟΛΟ ΤΩΝ ΑΝΕΡΓΩΝ
ΑΝΑΤΟΛΙΚΗ ΜΑΚΕΔΟΝΙΑ ΚΑΙ ΘΡΑΚΗ	47.043	20.966	44,57%	51.463	20.971	40,75%
ΚΕΝΤΡΙΚΗ ΜΑΚΕΔΟΝΙΑ	155.296	74.463	47,95%	155.745	73.969	47,49%
ΔΥΤΙΚΗ ΜΑΚΕΔΟΝΙΑ	24.977	12.007	48,07%	25.488	12.167	47,74%
ΗΠΕΙΡΟΣ	24.883	11.298	45,40%	25.030	10.991	43,91%
ΘΕΣΣΑΛΙΑ	52.719	23.669	44,90%	52.746	23.374	44,31%
ΙΟΝΙΑ ΝΗΣΙΑ	11.444	2.878	25,15%	12.554	2.925	23,30%
ΔΥΤΙΚΗ ΕΛΛΑΔΑ	54.505	24.833	45,56%	55.151	24.707	44,80%
ΣΤΕΡΕΑ ΕΛΛΑΔΑ	37.308	16.685	44,72%	37.397	16.896	45,18%
ΑΤΤΙΚΗ	291.817	119.644	41,00%	291.126	121.363	41,69%
ΠΕΛΟΠΟΝΝΗΣΟΣ	30.533	11.325	37,09%	30.840	11.266	36,53%
ΒΟΡΕΙΟ ΑΙΓΑΙΟ	9.809	3.700	37,72%	10.510	3.685	35,06%
ΝΟΤΙΟ ΑΙΓΑΙΟ	13.174	3.380	25,66%	14.741	3.339	22,65%
ΚΡΗΤΗ	32.728	11.380	34,77%	34.787	11.447	32,91%
ΣΥΝΟΛΟ	786.236	336.228	42,76%	797.578	337.100	42,27%

ΠΙΝΑΚΑΣ 6: Αριθμός ανέργων και μακροχρόνια ανέργων κατά μήνα και Περιφέρεια:
Δεύτερο εξάμηνο έτους 2012

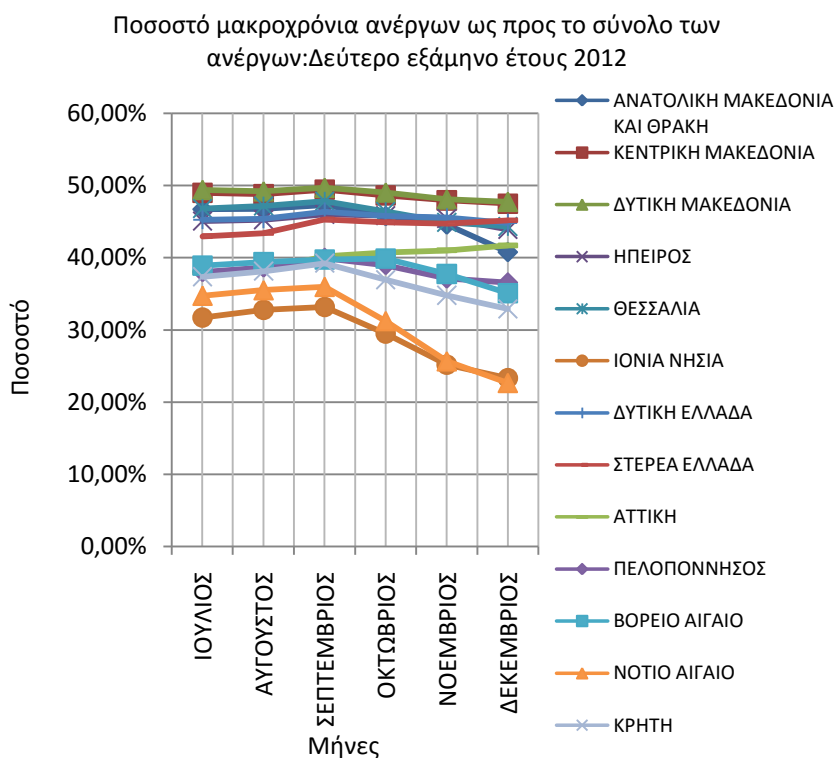

ΔΙΑΓΡΑΜΜΑ 4: Ποσοστό μακροχρόνια ανέργων ως προς το σύνολο των ανέργων σε σχέση με την Περιφέρεια: Δεύτερο εξάμηνο έτους 2012

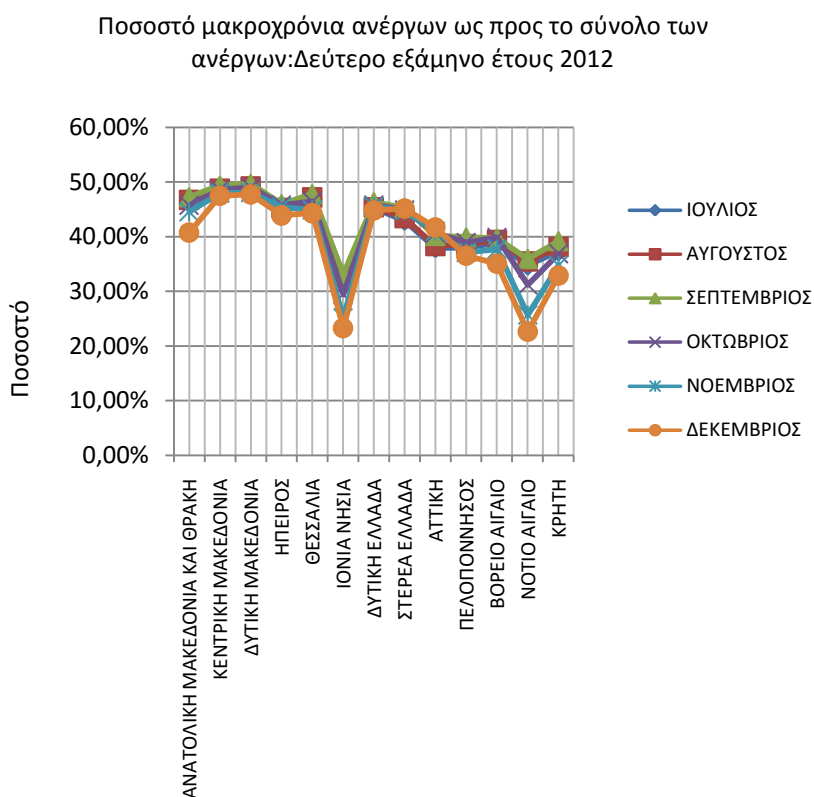

ΔΙΑΓΡΑΜΜΑ 4α: Ποσοστό μακροχρόνια ανέργων ως προς το σύνολο των ανέργων σε σχέση με το μήνα αναφοράς: Δεύτερο εξάμηνο έτους 2012

Από τον πίνακα 6 και τα διαγράμματα 4 και 4α, προκύπτει το συμπέρασμα ότι οι άνεργοι στην πλειοψηφία τους παραμένουν εγγεγραμμένοι στο μητρώο του ΟΑΕΔ για διάστημα μικρότερο του έτους, ενώ οι μακροχρόνια άνεργοι συγκεντρώνουν μικρότερα ποσοστά σε όλους τους μήνες του δευτέρου εξαμήνου του έτους 2012, τόσο στο σύνολο της χώρας, όσο και κατά Περιφέρεια, με τις Περιφέρειες Νοτίου Αιγαίου, Ιόνιων Νήσων και Κρήτης να συγκεντρώνουν τα μικρότερα ποσοστά των μακροχρόνια ανέργων.

1.7. Αριθμός ανέργων κατά διάρκεια ανεργίας στο δεύτερο εξάμηνο του έτους 2012

Στον πιο κάτω πίνακα καταγράφεται, για όλους τους μήνες του δευτέρου εξαμήνου του έτους 2012 ο αριθμός των ανέργων με διάρκεια ανεργίας μεγαλύτερη ή ίση των 12 μηνών και ο αριθμός των ανέργων με διάρκεια ανεργίας μικρότερη των 12 μηνών. Επιπρόσθετα παρουσιάζεται και ο τελευταίος μήνας του προηγούμενου εξαμήνου του έτους 2012.

Αριθμός ανέργων >=12 Μήνες							
2012	ΙΟΥΝΙΟΣ	ΙΟΥΛΙΟΣ	ΑΥΓΟΥΣΤΟΣ	ΣΕΠΤΕΜΒΡΙΟΣ	ΟΚΤΩΒΡΙΟΣ	ΝΟΕΜΒΡΙΟΣ	ΔΕΚΕΜΒΡΙΟΣ
ΑΝΑΤΟΛΙΚΗ ΜΑΚΕΔΟΝΙΑ ΚΑΙ ΘΡΑΚΗ	24.220	22.497	22.037	21.733	21.331	20.966	20.971
ΚΕΝΤΡΙΚΗ ΜΑΚΕΔΟΝΙΑ	73.971	75.344	75.114	75.406	75.198	74.463	73.969
ΔΥΤΙΚΗ ΜΑΚΕΔΟΝΙΑ	13.242	13.493	13.337	12.889	12.494	12.007	12.167
ΗΠΕΙΡΟΣ	11.896	11.804	11.617	11.496	11.317	11.298	10.991
ΘΕΣΣΑΛΙΑ	24.977	25.544	25.620	25.409	24.395	23.669	23.374
ΙΟΝΙΑ ΝΗΣΙΑ	2.797	2.889	2.881	2.792	2.831	2.878	2.925
ΔΥΤΙΚΗ ΕΛΛΑΔΑ	25.592	25.632	25.296	25.274	25.180	24.833	24.707
ΣΤΕΡΕΑ ΕΛΛΑΔΑ	15.966	16.432	16.124	16.678	16.534	16.685	16.896
ΑΤΤΙΚΗ	109.797	113.020	113.523	117.073	118.464	119.644	121.363
ΠΕΛΟΠΟΝΝΗΣΟΣ	11.974	12.141	11.862	11.900	11.805	11.325	11.266
ΒΟΡΕΙΟ ΑΙΓΑΙΟ	3.871	3.659	3.639	3.651	3.724	3.700	3.685
ΝΟΤΙΟ ΑΙΓΑΙΟ	3.630	3.542	3.378	3.409	3.490	3.380	3.339
ΚΡΗΤΗ	11.484	11.708	11.889	11.940	11.292	11.380	11.447
ΣΥΝΟΛΟ	333.417	337.705	336.317	339.650	338.055	336.228	337.100
Αριθμός ανέργων <12 Μήνες							
2012	ΙΟΥΝΙΟΣ	ΙΟΥΛΙΟΣ	ΑΥΓΟΥΣΤΟΣ	ΣΕΠΤΕΜΒΡΙΟΣ	ΟΚΤΩΒΡΙΟΣ	ΝΟΕΜΒΡΙΟΣ	ΔΕΚΕΜΒΡΙΟΣ
ΑΝΑΤΟΛΙΚΗ ΜΑΚΕΔΟΝΙΑ ΚΑΙ ΘΡΑΚΗ	26.348	25.679	25.095	24.234	25.293	26.077	30.492
ΚΕΝΤΡΙΚΗ ΜΑΚΕΔΟΝΙΑ	77.802	78.473	78.851	77.166	79.432	80.833	81.776
ΔΥΤΙΚΗ ΜΑΚΕΔΟΝΙΑ	13.561	13.828	13.778	13.056	12.992	12.970	13.321
ΗΠΕΙΡΟΣ	14.319	14.387	14.049	13.497	13.379	13.585	14.039
ΘΕΣΣΑΛΙΑ	28.596	29.015	28.692	27.710	28.157	29.050	29.372
ΙΟΝΙΑ ΝΗΣΙΑ	6.128	6.221	5.915	5.627	6.774	8.566	9.629
ΔΥΤΙΚΗ ΕΛΛΑΔΑ	30.745	31.035	30.444	29.233	29.807	29.672	30.444
ΣΤΕΡΕΑ ΕΛΛΑΔΑ	21.181	21.824	21.041	20.143	20.282	20.623	20.501
ΑΤΤΙΚΗ	178.318	184.902	182.967	174.257	172.526	172.173	169.763
ΠΕΛΟΠΟΝΝΗΣΟΣ	19.568	19.812	18.846	17.900	18.488	19.208	19.574
ΒΟΡΕΙΟ ΑΙΓΑΙΟ	6.053	5.750	5.601	5.536	5.616	6.109	6.825
ΝΟΤΙΟ ΑΙΓΑΙΟ	7.239	6.654	6.136	6.069	7.686	9.794	11.402
ΚΡΗΤΗ	19.218	19.639	19.303	18.501	19.281	21.348	23.340
ΣΥΝΟΛΟ	449.076	457.219	450.718	432.929	439.713	450.008	460.478

ΠΙΝΑΚΑΣ 7: Αριθμός ανέργων κατά διάρκεια ανεργίας:
Δεύτερο εξάμηνο έτους 2012

Από τον πίνακα 7, προκύπτει το συμπέρασμα πως ο αριθμός των ανέργων με διάρκεια ανεργίας «>=12 μηνών» είναι κατά πολύ μικρότερος από τον αριθμό των ανέργων με διάρκεια ανεργίας «<12 μηνών» σε όλους τους μήνες του δευτέρου εξαμήνου του έτους 2012.

Ο μεγαλύτερος αριθμός των ανέργων με διάρκεια ανεργίας «>=12 μηνών» καταγράφεται τον μήνα Σεπτέμβριο με 339.650 άτομα και ο μικρότερος τον Νοέμβριο με 336.228 άτομα, ενώ ο μεγαλύτερος αριθμός των ανέργων με διάρκεια ανεργίας «<12 μηνών» καταγράφεται τον μήνα Δεκέμβριο με 460.478 άτομα και ο μικρότερος τον Σεπτέμβριο με 432.929 άτομα.

1.8. Ποσοστιαία μεταβολή εγγεγραμμένων ανέργων κατά διάρκεια ανεργίας, μήνα και Περιφέρεια για το δεύτερο εξάμηνο του έτους 2012

Στον πιο κάτω πίνακα καταγράφεται η ποσοστιαία μεταβολή για όλους τους μήνες του δευτέρου εξαμήνου του έτους 2012 του αριθμού των ανέργων με διάρκεια ανεργίας μεγαλύτερη ή ίση των 12 μηνών και του αριθμού των ανέργων με διάρκεια ανεργίας μικρότερη των 12 μηνών. Επιπρόσθετα παρουσιάζεται η ποσοστιαία μεταβολή από τον τελευταίο μήνα του προηγούμενου εξαμήνου του έτους 2012.

Αριθμός ανέργων >=12 Μήνες	ΠΟΣΟΣΤΙΑΙΑ ΜΕΤΑΒΟΛΗ					
	ΙΟΥΝΙΟΣ- ΙΟΥΛΙΟΣ	ΙΟΥΛΙΟΣ- ΑΥΓΟΥΣΤΟΣ	ΑΥΓΟΥΣΤΟΣ- ΣΕΠΤΕΜΒΡΙΟΣ	ΣΕΠΤΕΜΒΡΙΟ Σ-ΟΚΤΩΒΡΙΟΣ	ΟΚΤΩΒΡΙΟΣ- ΝΟΕΜΒΡΙΟΣ	ΝΟΕΜΒΡΙΟΣ- ΔΕΚΕΜΒΡΙΟΣ
ΑΝΑΤΟΛΙΚΗ ΜΑΚΕΔΟΝΙΑ ΚΑΙ ΘΡΑΚΗ	-7,11%	-2,04%	-1,38%	-1,85%	-1,71%	0,02%
ΚΕΝΤΡΙΚΗ ΜΑΚΕΔΟΝΙΑ	1,86%	-0,31%	0,39%	-0,28%	-0,98%	-0,66%
ΔΥΤΙΚΗ ΜΑΚΕΔΟΝΙΑ	1,90%	-1,16%	-3,36%	-3,06%	-3,90%	1,33%
ΗΠΕΙΡΟΣ	-0,77%	-1,58%	-1,04%	-1,56%	-0,17%	-2,72%
ΘΕΣΣΑΛΙΑ	2,27%	0,30%	-0,82%	-3,99%	-2,98%	-1,25%
ΙΟΝΙΑ ΝΗΣΙΑ	3,29%	-0,28%	-3,09%	1,40%	1,66%	1,63%
ΔΥΤΙΚΗ ΕΛΛΑΔΑ	0,16%	-1,31%	-0,09%	-0,37%	-1,38%	-0,51%
ΣΤΕΡΕΑ ΕΛΛΑΔΑ	2,92%	-1,87%	3,44%	-0,86%	0,91%	1,26%
ΑΤΤΙΚΗ	2,94%	0,45%	3,13%	1,19%	1,00%	1,44%
ΠΕΛΟΠΟΝΝΗΣΟΣ	1,39%	-2,30%	0,32%	-0,80%	-4,07%	-0,52%
ΒΟΡΕΙΟ ΑΙΓΑΙΟ	-5,48%	-0,55%	0,33%	2,00%	-0,64%	-0,41%
ΝΟΤΙΟ ΑΙΓΑΙΟ	-2,42%	-4,63%	0,92%	2,38%	-3,15%	-1,21%
ΚΡΗΤΗ	1,95%	1,55%	0,43%	-5,43%	0,78%	0,59%
ΣΥΝΟΛΟ	1,29%	-0,41%	0,99%	-0,47%	-0,54%	0,26%
Αριθμός ανέργων <12 Μήνες	ΠΟΣΟΣΤΙΑΙΑ ΜΕΤΑΒΟΛΗ					
	ΙΟΥΝΙΟΣ- ΙΟΥΛΙΟΣ	ΙΟΥΛΙΟΣ- ΑΥΓΟΥΣΤΟΣ	ΑΥΓΟΥΣΤΟΣ- ΣΕΠΤΕΜΒΡΙΟΣ	ΣΕΠΤΕΜΒΡΙΟ Σ-ΟΚΤΩΒΡΙΟΣ	ΟΚΤΩΒΡΙΟΣ- ΝΟΕΜΒΡΙΟΣ	ΝΟΕΜΒΡΙΟΣ- ΔΕΚΕΜΒΡΙΟΣ
ΑΝΑΤΟΛΙΚΗ ΜΑΚΕΔΟΝΙΑ ΚΑΙ ΘΡΑΚΗ	-2,54%	-2,27%	-3,43%	4,37%	3,10%	16,93%
ΚΕΝΤΡΙΚΗ ΜΑΚΕΔΟΝΙΑ	0,86%	0,48%	-2,14%	2,94%	1,76%	1,17%
ΔΥΤΙΚΗ ΜΑΚΕΔΟΝΙΑ	1,97%	-0,36%	-5,24%	-0,49%	-0,17%	2,71%
ΗΠΕΙΡΟΣ	0,47%	-2,35%	-3,93%	-0,87%	1,54%	3,34%
ΘΕΣΣΑΛΙΑ	1,47%	-1,11%	-3,42%	1,61%	3,17%	1,11%
ΙΟΝΙΑ ΝΗΣΙΑ	1,52%	-4,92%	-4,87%	20,38%	26,45%	12,41%
ΔΥΤΙΚΗ ΕΛΛΑΔΑ	0,94%	-1,90%	-3,98%	1,96%	-0,45%	2,60%
ΣΤΕΡΕΑ ΕΛΛΑΔΑ	3,04%	-3,59%	-4,27%	0,69%	1,68%	-0,59%
ΑΤΤΙΚΗ	3,69%	-1,05%	-4,76%	-0,99%	-0,20%	-1,40%
ΠΕΛΟΠΟΝΝΗΣΟΣ	1,25%	-4,88%	-5,02%	3,28%	3,89%	1,91%
ΒΟΡΕΙΟ ΑΙΓΑΙΟ	-5,01%	-2,59%	-1,16%	1,45%	8,78%	11,72%
ΝΟΤΙΟ ΑΙΓΑΙΟ	-8,08%	-7,78%	-1,09%	26,64%	27,43%	16,42%
ΚΡΗΤΗ	2,19%	-1,71%	-4,15%	4,22%	10,72%	9,33%
ΣΥΝΟΛΟ	1,81%	-1,42%	-3,95%	1,57%	2,34%	2,33%

ΠΙΝΑΚΑΣ 8: Ποσοστιαία μεταβολή αριθμού ανέργων κατά μήνα, Περιφέρεια και διάρκεια ανεργίας:
Δεύτερο εξάμηνο έτους 2012

Ποσοστιαία μεταβολή αριθμού ανέργων κατά μήνα και Περιφέρεια
 δεύτερου εξαμήνου έτους 2012: Άνεργοι >=12 Μήνες

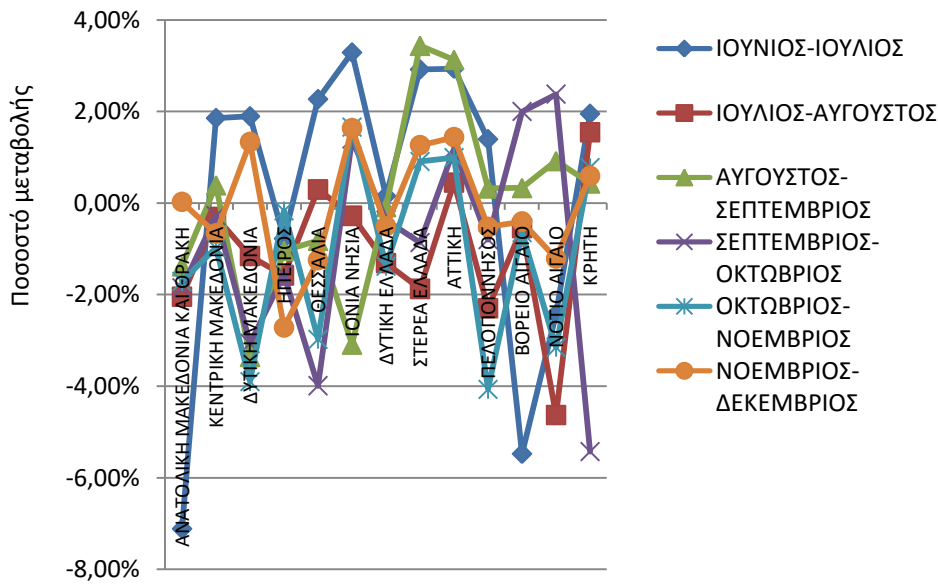

ΔΙΑΓΡΑΜΜΑ 5: Ποσοστιαία μεταβολή κατά μήνα και Περιφέρεια:
 άνεργοι >=12 Μήνες

Ποσοστιαία μεταβολή αριθμού ανέργων κατά μήνα και Περιφέρεια
 δεύτερου εξαμήνου 2012: Άνεργοι <12 Μήνες

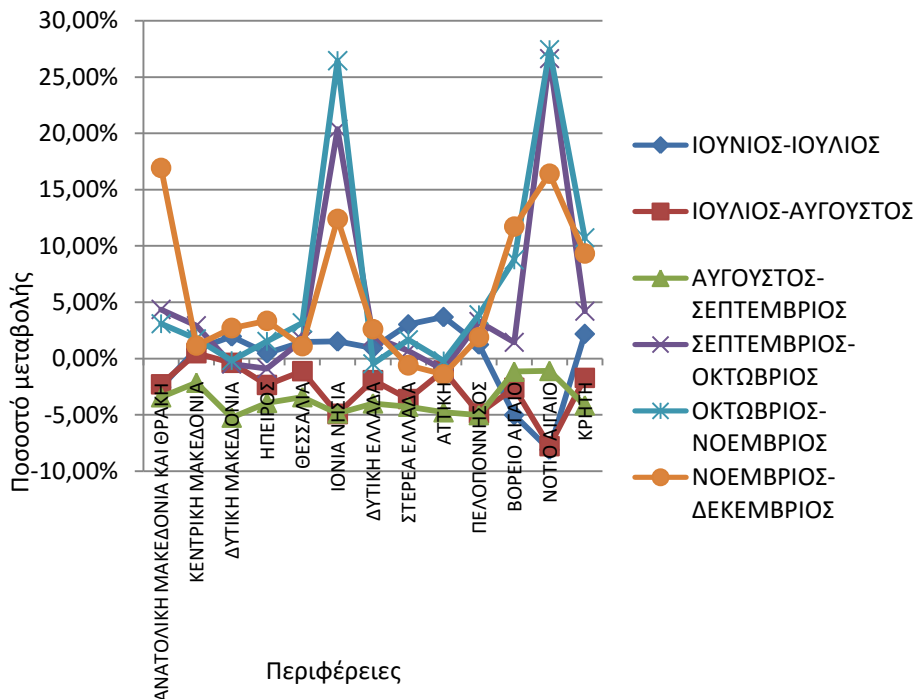

ΔΙΑΓΡΑΜΜΑ 5α: Ποσοστιαία μεταβολή κατά μήνα και Περιφέρεια:
 άνεργοι <12 Μήνες

Από τον πίνακα 8 και από το διάγραμμα 5 και 5α, προκύπτει το συμπέρασμα πως στο σύνολο των ανέργων με διάρκεια ανεργίας «>=12 μηνών» καταγράφεται ποσοστιαία μείωση τη χρονική περίοδο Ιουλίου-Αυγούστου, Σεπτεμβρίου-Οκτωβρίου και Οκτωβρίου-Νοεμβρίου με ποσοστό μεταβολής -0,41%, -0,47% και -0,54% αντίστοιχα και ποσοστιαία αύξηση τη χρονική περίοδο Αυγούστου-Σεπτεμβρίου και Νοεμβρίου-Δεκεμβρίου με ποσοστό μεταβολής 0,99% και 0,26% αντίστοιχα. Την χρονική περίοδο Ιουνίου-Ιουλίου καταγράφεται ποσοστιαία αύξηση (1,29%).

Στο σύνολο των ανέργων με διάρκεια ανεργίας «<12 μηνών» καταγράφεται ποσοστιαία μείωση για τη χρονική περίοδο Ιουλίου-Αυγούστου και Αυγούστου-Σεπτεμβρίου με ποσοστό μεταβολής -1,42% και -3,95% αντίστοιχα και ποσοστιαία αύξηση τη χρονική περίοδο Σεπτεμβρίου-Οκτωβρίου, Οκτωβρίου-Νοεμβρίου και Νοεμβρίου-Δεκεμβρίου με ποσοστό μεταβολής 1,57% και 2,34% και 2,33% αντίστοιχα. Την χρονική περίοδο Ιουνίου-Ιουλίου καταγράφεται ποσοστιαία αύξηση (1,81%).

1.9. Αριθμός επιδοτούμενων ανέργων στο δεύτερο εξάμηνο του έτους 2012

Στον πίνακα 9 παρουσιάζεται το σύνολο των επιδοτούμενων ανέργων για όλους τους μήνες του δευτέρου εξαμήνου του έτους 2011 και 2012 καθώς και η αριθμητική και ποσοστιαία μεταβολή τους για κάθε μήνα.

	Σύνολο επιδοτούμενων ανέργων δευτέρου εξαμήνου έτους 2011	Σύνολο επιδοτούμενων ανέργων δευτέρου εξαμήνου έτους 2012	Μεταβολές 2011-2012	Ποσοστιαία μεταβολή 2011-2012
ΙΟΥΛΙΟΣ	205.534	187.273	-18.261	-8,88%
ΑΥΓΟΥΣΤΟΣ	212.297	201.758	-10.539	-4,96%
ΣΕΠΤΕΜΒΡΙΟΣ	213.335	185.870	-27.465	-12,87%
ΟΚΤΩΒΡΙΟΣ	188.092	178.565	-9.527	-5,07%
ΝΟΕΜΒΡΙΟΣ	213.808	214.573	765	0,36%
ΔΕΚΕΜΒΡΙΟΣ	273.867	234.455	-39.412	-14,39%
ΜΕΣΟΣ ΟΡΟΣ ΕΞΑΜΗΝΟΥ	217.822	200.416	-17.407	-7,99%

ΠΙΝΑΚΑΣ 9: Μεταβολές αριθμού επιδοτούμενων ανέργων:
Δεύτερο εξάμηνο έτους 2011-2012

Από τον πίνακα 9 προκύπτει:

Κατά τους μήνες Ιούλιο, Αύγουστο, Σεπτέμβριο, Οκτώβριο και Δεκέμβριο του έτους 2012 καταγράφεται μείωση των επιδοτούμενων ανέργων σε σχέση με τους αντίστοιχους μήνες του έτους 2011 με ποσοστό μεταβολής -8,88%, -4,96%, -12,87%, -5,07% και -14,39% αντίστοιχα. Μόνο στον μήνα Νοέμβριο του έτους 2012 καταγράφεται αύξηση των επιδοτούμενων ανέργων σε σχέση με τον αντίστοιχο μήνα του έτους 2011 με ποσοστό μεταβολής 0,36%.

Ο μέσος όρος των επιδοτούμενων ανέργων, για το δεύτερο εξάμηνο του 2012 σε σχέση με το αντίστοιχο εξάμηνο του 2011, παρουσιάζει μείωση κατά -17.407 άτομα που σε ποσοστό αντιστοιχεί σε μείωση κατά (-7,99%).

Στον πιο κάτω πίνακα παρουσιάζεται ο αριθμός των επιδοτούμενων ανέργων και το ποσοστό τους ως προς το σύνολο των ανέργων για το δεύτερο εξάμηνο του έτους 2012.

2012	ΙΟΥΛΙΟΣ	ΑΥΓΟΥΣΤΟΣ	ΣΕΠΤΕΜΒΡΙΟΣ	ΟΚΤΩΒΡΙΟΣ	ΝΟΕΜΒΡΙΟΣ	ΔΕΚΕΜΒΡΙΟΣ
Εγγεγραμμένοι άνεργοι	794.924	787.035	772.579	777.768	786.236	797.578
Επιδοτούμενοι άνεργοι	187.273	201.758	185.870	178.565	214.573	234.455
Ποσοστό επιδοτούμενων στο σύνολο των εγγεγραμμένων ανέργων	23,56%	25,64%	24,06%	22,96%	27,29%	29,40%

ΠΙΝΑΚΑΣ 10: Αριθμός εγγεγραμμένων ανέργων:
Δεύτερο εξάμηνο έτους 2012

Όπως προκύπτει από τον πίνακα 10, οι επιδοτούμενοι στο σύνολο των εγγεγραμμένων ανέργων του δευτέρου εξαμήνου του έτους 2012 αποτελούν ποσοστό που κυμαίνεται από (22,96%) τον Οκτώβριο έως (29,40%) τον Δεκέμβριο.

Στον πίνακα που ακολουθεί παρουσιάζεται ο αριθμός των επιδοτούμενων ανέργων κατά κατηγορία (κοινού και λοιπές κατηγορίες επιδοτούμενων και εποχικοί τουριστικών επαγγελματιών επιδοτούμενοι), σε όλους του μήνες του δευτέρου εξαμήνου του έτους 2011 και 2012, καθώς και το ποσοστό που συγκεντρώνουν οι επιδοτούμενοι άνεργοι τουριστικών επαγγελματιών στο σύνολο των επιδοτούμενων.

2011	Κοινοί & Λοιπές Κατηγορίες επιδοτούμενων	Εποχικοί τουριστικών επαγγελματιών	Σύνολο	Ποσοστό τουριστικών επαγγελματιών στο σύνολο επιδοτούμενων
ΙΟΥΛΙΟΣ	201.766	3.768	205.534	1,83%
ΑΥΓΟΥΣΤΟΣ	209.218	3.079	212.297	1,45%
ΣΕΠΤΕΜΒΡΙΟΣ	210.443	2.892	213.335	1,36%
ΟΚΤΩΒΡΙΟΣ	184.205	3.887	188.092	2,07%
ΝΟΕΜΒΡΙΟΣ	185.903	27.905	213.808	13,05%
ΔΕΚΕΜΒΡΙΟΣ	201.048	72.819	273.867	26,59%
2012	Κοινοί & Λοιπές Κατηγορίες επιδοτούμενων	Εποχικοί τουριστικών επαγγελματιών	Σύνολο	Ποσοστό τουριστικών επαγγελματιών στο σύνολο επιδοτούμενων
ΙΟΥΛΙΟΣ	182.685	4.588	187.273	2,45%
ΑΥΓΟΥΣΤΟΣ	197.680	4.078	201.758	2,02%
ΣΕΠΤΕΜΒΡΙΟΣ	182.182	3.688	185.870	1,98%
ΟΚΤΩΒΡΙΟΣ	172.057	6.508	178.565	3,64%
ΝΟΕΜΒΡΙΟΣ	166.979	47.594	214.573	22,18%
ΔΕΚΕΜΒΡΙΟΣ	163.632	70.823	234.455	30,21%

ΠΙΝΑΚΑΣ 11: Αριθμός επιδοτούμενων ανέργων κατά κατηγορία :
Δεύτερο εξάμηνο έτους 2011-2012

Αριθμός επιδοτούμενων ανέργων κατά κατηγορία [κοινοί και λοιπές κατηγορίες επιδοτούμενων-εποχικοί τουριστικών επαγγελματιών]: Δεύτερο εξάμηνο έτους 2011

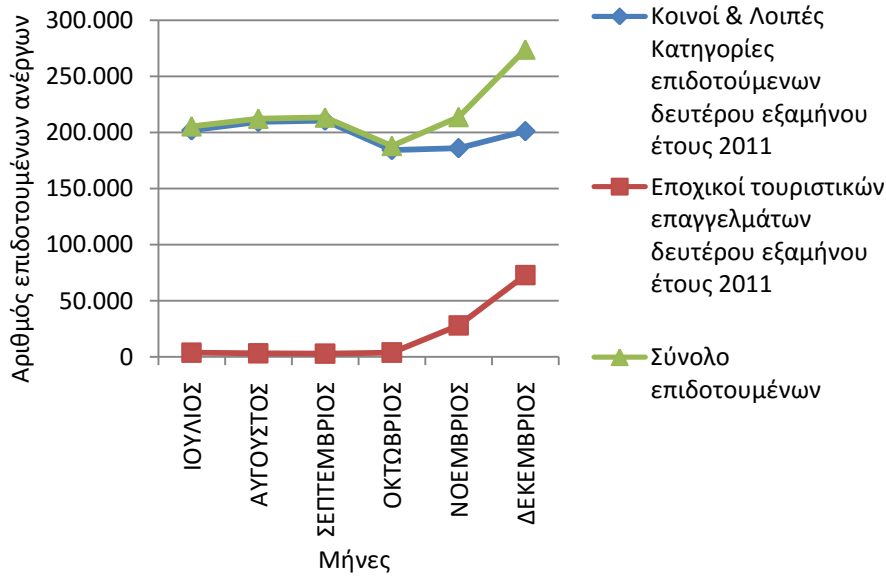

ΔΙΑΓΡΑΜΜΑ 6: Αριθμός επιδοτούμενων ανέργων κατά κατηγορία: Δεύτερο εξάμηνο έτους 2011

Αριθμός επιδοτούμενων ανέργων κατά κατηγορία [κοινοί και λοιπές κατηγορίες επιδοτούμενων-εποχικοί τουριστικών επαγγελματιών]: Δεύτερο εξάμηνο έτους 2012

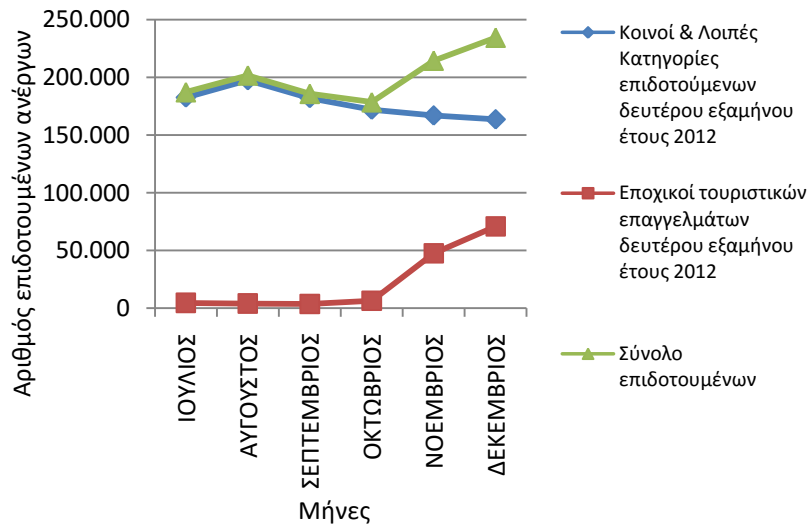

ΔΙΑΓΡΑΜΜΑ 6α: Αριθμός επιδοτούμενων ανέργων κατά κατηγορία: Δεύτερο εξάμηνο έτους 2012

Όπως προκύπτει από τον πίνακα 11 και τα διαγράμματα 6 και 6α, τους μήνες Νοέμβριο και Δεκέμβριο του δευτέρου εξαμήνου του έτους 2012 το ποσοστό που συγκεντρώνουν οι επιδοτούμενοι των τουριστικών επαγγελμάτων στο σύνολο των επιδοτούμενων είναι κατά πολύ μεγαλύτερο από το ποσοστό που καταλαμβάνουν αυτοί τους πρώτους μήνες του δευτέρου εξαμήνου Ιούλιο, Αύγουστο, Σεπτέμβριο και Οκτώβριο και στα δύο έτη 2011 και 2012.

Συμπεράσματα κεφαλαίου

Το δεύτερο εξάμηνο του έτους 2011 ο αριθμός των ανέργων κυμάνθηκε από 693.329 άτομα τον μήνα Αύγουστο έως 730.621 άτομα τον μήνα Δεκέμβριο. Το δεύτερο εξάμηνο του έτους 2012 ο αριθμός των ανέργων κυμάνθηκε από 772.579 άτομα τον Σεπτέμβριο έως 797.578 άτομα τον μήνα Δεκέμβριο.

Ο αριθμός των ανέργων, σε όλους τους μήνες του δευτέρου εξαμήνου του έτους 2012, είναι μεγαλύτερος από τους αντίστοιχους μήνες του δευτέρου εξαμήνου του έτους 2011, ενώ η ποσοστιαία μεταβολή ανέρχεται κατά μέσο όρο σε ποσοστό (11,55%) στο σύνολο της χώρας. Μεταξύ των Περιφερειών, η Περιφέρεια Στερεάς Ελλάδας παρουσιάζει την μεγαλύτερη ποσοστιαία αύξηση κατά μέσο όρο εξαμήνου και συγκεκριμένα (18,27%), ενώ ποσοστιαία μείωση καταγράφεται στην Περιφέρεια Νοτίου Αιγαίου και στην Περιφέρεια Ανατολικής Μακεδονίας και Θράκης με ποσοστό που ανέρχεται κατά μέσο όρο σε (-3,29%) και (-2,41%) αντίστοιχα.

Ο μεγαλύτερος αριθμός των ανέργων καταγράφεται στην Περιφέρεια της Αττικής και στην Περιφέρεια της Κεντρικής Μακεδονίας.

Η πλειοψηφία των εγγεγραμμένων στο μητρώο του ΟΑΕΔ είναι άνεργοι αναζητούντες εργασία, με ένα μικρό ποσοστό να καταγράφεται στους μη αναζητούντες εργασία

Οι μακροχρόνια άνεργοι αποτελούν μικρότερο ποσοστό ως προς το σύνολο των ανέργων και τα χαμηλότερα ποσοστά μακροχρόνια ανέργων καταγράφονται στις Περιφέρειες Νοτίου Αιγαίου, Ιόνιων Νήσων και Κρήτης.

Ο αριθμός των ανέργων με διάρκεια ανεργίας «>=12 μηνών» είναι κατά πολύ μικρότερος από τον αριθμό των ανέργων με διάρκεια ανεργίας «<12 μηνών» σε όλους τους μήνες του δευτέρου εξαμήνου του έτους 2012.

Κατά τους μήνες Ιούλιο, Αύγουστο, Σεπτέμβριο και Οκτώβριο του έτους 2012 καταγράφεται μείωση των επιδοτούμενων ανέργων από τους αντίστοιχους μήνες του έτους 2011. Αύξηση των επιδοτούμενων ανέργων καταγράφεται τον μήνα Νοέμβριο από τον αντίστοιχο μήνα του έτους 2011 και στη συνέχεια μείωση των επιδοτούμενων ανέργων καταγράφεται τον μήνα Δεκέμβριο από τον αντίστοιχο μήνα του έτους 2011.

Ο μέσος όρος των επιδοτούμενων ανέργων το δεύτερο εξάμηνο του 2012, σε σχέση με το αντίστοιχο εξάμηνο του 2011, παρουσιάζει μείωση κατά -17.407 άτομα που σε ποσοστό αντιστοιχεί σε μείωση κατά (-7,99%).

Τους πρώτους μήνες του δευτέρου εξαμήνου Ιούλιο, Αύγουστο, Σεπτέμβριο και Οκτώβριο το ποσοστό που συγκεντρώνουν οι επιδοτούμενοι των τουριστικών επαγγελμάτων ως προς το σύνολο των επιδοτούμενων, είναι κατά πολύ μικρότερο από το ποσοστό που καταλαμβάνουν οι επιδοτούμενοι τουριστικών επαγγελμάτων τους μήνες Νοέμβριο και Δεκέμβριο και στα δύο έτη 2011 και 2012.

Κεφάλαιο δεύτερο

Ανάλυση της εγγεγραμμένης ανεργίας
στο σύνολο της χώρας και τις Διοικητικές
Περιφέρειες το Β' εξάμηνο του έτους 2012

2.1. ΓΕΝΙΚΑ

Στο παρόν κεφάλαιο παρουσιάζονται και αναλύονται τα μηνιαία στοιχεία των εγγεγραμμένων ανέργων (αναζητούντων εργασία) στο σύνολο της χώρας και σε επίπεδο Περιφέρειας για το δεύτερο εξάμηνο του έτους 2012.

Τα στοιχεία που παρουσιάζονται αφορούν τον αριθμό των εγγεγραμμένων ανέργων κατά φύλο, ηλικία, εκπαιδευτικό επίπεδο, υπηκοότητα και διάρκεια ανεργίας, καθώς και τις κατηγορίες των επιδοτούμενων ανέργων.

Το σύνολο των εγγεγραμμένων ανέργων στο σύνολο της χώρας μεταξύ Ιουλίου 2012 και Δεκεμβρίου 2012 κυμαίνεται μεταξύ 772.579 άτομα τον Σεπτέμβριο όπου καταγράφεται ο μικρότερος αριθμός ανέργων έως 797.578 άτομα τον Δεκέμβριο όπου καταγράφεται ο μεγαλύτερος αριθμός ανέργων του εξαμήνου.

Η πλειοψηφία των εγγεγραμμένων ανέργων είναι γυναίκες σε όλους τους μήνες του δευτέρου εξαμήνου του έτους 2012 τόσο σε επίπεδο Περιφέρειας όσο και στο σύνολο της χώρας.

Στην κατά Ηλικιακή κατανομή των ανέργων, η ηλικιακή ομάδα «30-54 ετών» συγκεντρώνει τον μεγαλύτερο αριθμό ανέργων, ενώ η δεύτερη πολυπληθέστερη ηλικιακή ομάδα σε αριθμό ανέργων είναι η ηλικιακή ομάδα «κάτω των 30 ετών». Στην ηλικιακή ομάδα «55 ετών και άνω» καταγράφεται ο μικρότερος αριθμός ανέργων.

Στην κατά Εκπαιδευτικό επίπεδο κατανομή των ανέργων το εκπαιδευτικό επίπεδο «Δευτεροβάθμιας εκπαίδευσης» συγκεντρώνει τον μεγαλύτερο αριθμό ανέργων ενώ η δεύτερη πολυπληθέστερη ομάδα καταγράφεται στο εκπαιδευτικό επίπεδο «Υποχρεωτικής εκπαίδευσης (έως 3^η Γυμνασίου)». Στη συνέχεια ακολουθεί το εκπαιδευτικό επίπεδο «Τριτοβάθμιας εκπαίδευσης» και τέλος το εκπαιδευτικό επίπεδο «Χωρίς εκπαίδευση» όπου καταγράφεται ο μικρότερος αριθμός ανέργων.

Στην κατά Υψηκότητα κατανομή των ανέργων οι «Έλληνες Υπήκοοι» συγκεντρώνουν τον μεγαλύτερο αριθμό ανέργων, και ακολουθούν οι «Υπήκοοι τρίτων χωρών» και οι «Υπήκοοι χωρών της Ευρωπαϊκής ένωσης» όπου καταγράφεται ο μικρότερος αριθμός ανέργων.

Ο συνολικός αριθμός των επιδοτούμενων ανέργων μεταξύ Ιουλίου 2012 και Δεκεμβρίου 2012 κυμαίνεται μεταξύ 178.565 άτομα τον Οκτώβριο όπου καταγράφεται ο μικρότερος αριθμός επιδοτούμενων ανέργων έως 234.455 άτομα τον Δεκέμβριο όπου καταγράφεται ο μεγαλύτερος αριθμός επιδοτούμενων ανέργων.

Η πλειοψηφία των επιδοτούμενων ανέργων καταγράφεται στην κατηγορία των κοινών επιδοτούμενων έναντι των Οικοδόμων επιδοτούμενων, των εποχικών τουρισμού επιδοτούμενων, των εποχικών λοιπών (αγροτικά) επιδοτούμενων, των εκπαιδευτικών επιδοτούμενων και των λοιπών επιδοτούμενων.

2.2. ΑΝΑΛΥΣΗ ΚΑΤΑ ΦΥΛΟ

2.2.1. Κατανομή των εγγεγραμμένων ανέργων κατά Φύλο

Στον πίνακα που ακολουθεί παρουσιάζεται ο αριθμός των ανέργων στο σύνολο της χώρας κατά Φύλο όπως κατανέμεται στους άνδρες και τις γυναίκες στους μήνες του δευτέρου εξαμήνου του έτους 2012.

	ΙΟΥΛΙΟΣ		ΑΥΓΟΥΣΤΟΣ		ΣΕΠΤΕΜΒΡΙΟΣ		ΟΚΤΩΒΡΙΟΣ		ΝΟΕΜΒΡΙΟΣ		ΔΕΚΕΜΒΡΙΟΣ	
	Άνεργοι	Ποσοστό %	Άνεργοι	Ποσοστό %	Άνεργοι	Ποσοστό %	Άνεργοι	Ποσοστό %	Άνεργοι	Ποσοστό %	Άνεργοι	Ποσοστό %
Άνδρες	329.329	41,43%	324.876	41,28%	320.245	41,45%	324.495	41,72%	329.946	41,97%	337.242	42,28%
Γυναίκες	465.595	58,57%	462.159	58,72%	452.334	58,55%	453.273	58,28%	456.290	58,03%	460.336	57,72%
Σύνολο	794.924	100,00%	787.035	100,00%	772.579	100,00%	777.768	100,00%	786.236	100,00%	797.578	100,00%

ΠΙΝΑΚΑΣ: 1 Αριθμός ανέργων κατά Φύλο και μήνα:
Δεύτερο εξάμηνο έτους 2012

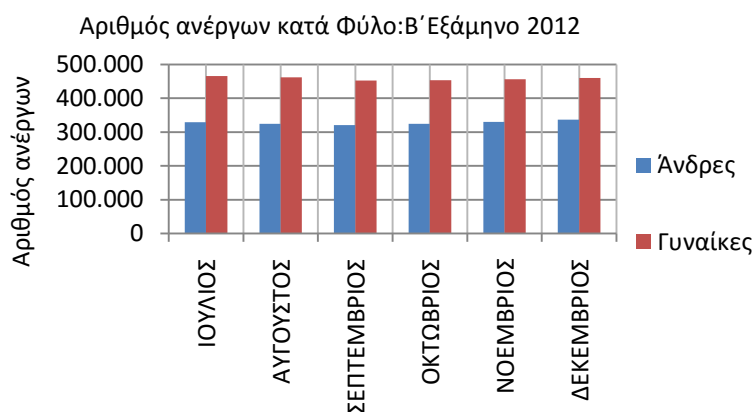

ΔΙΑΓΡΑΜΜΑ 1: Αριθμός ανέργων κατά Φύλο και μήνα:
Δεύτερο εξάμηνο έτους 2012

Από τον πίνακα 1 και από το διάγραμμα 1 προκύπτει:

Ο συνολικός αριθμός των ανέργων για την χρονική περίοδο Ιουλίου 2012 έως και Δεκεμβρίου 2012 κυμαίνεται από 772.579 έως 797.578 άτομα.

Η πλειοψηφία των ανέργων είναι «γυναίκες». Συγκεκριμένα το ποσοστό που αναλογεί στις άνεργες «γυναίκες» κυμαίνεται σε ποσοστά μεταξύ (57,72%) τον Δεκέμβριο και (58,72%) τον μήνα Αύγουστο, ενώ το ποσοστό που αναλογεί στους άνεργους «άνδρες» κυμαίνεται σε ποσοστά (41,28%) τον Αύγουστο και (42,28%) τον μήνα Δεκέμβριο.

Ο αριθμός των ανέργων κατά φύλο και Περιφέρεια για το δεύτερο εξάμηνο του έτους 2012 παρουσιάζονται στον πίνακα 2.

Σύνολο						
	ΙΟΥΛΙΟΣ	ΑΥΓΟΥΣΤΟΣ	ΣΕΠΤΕΜΒΡΙΟΣ	ΟΚΤΩΒΡΙΟΣ	ΝΟΕΜΒΡΙΟΣ	ΔΕΚΕΜΒΡΙΟΣ
ΑΝΑΤΟΛΙΚΗ ΜΑΚΕΔΟΝΙΑ ΚΑΙ ΘΡΑΚΗ	48.176	47.132	45.967	46.624	47.043	51.463
ΚΕΝΤΡΙΚΗ ΜΑΚΕΔΟΝΙΑ	153.817	153.965	152.572	154.630	155.296	155.745
ΔΥΤΙΚΗ ΜΑΚΕΔΟΝΙΑ	27.321	27.115	25.945	25.486	24.977	25.488
ΗΠΕΙΡΟΣ	26.191	25.666	24.993	24.696	24.883	25.030
ΘΕΣΣΑΛΙΑ	54.559	54.312	53.119	52.552	52.719	52.746
ΙΟΝΙΑ ΝΗΣΙΑ	9.110	8.796	8.419	9.605	11.444	12.554
ΔΥΤΙΚΗ ΕΛΛΑΔΑ	56.667	55.740	54.507	54.987	54.505	55.151
ΣΤΕΡΕΑ ΕΛΛΑΔΑ	38.256	37.165	36.821	36.816	37.308	37.397
ΑΤΤΙΚΗ	297.922	296.490	291.330	290.990	291.817	291.126
ΠΕΛΟΠΟΝΝΗΣΟΣ	31.953	30.708	29.800	30.293	30.533	30.840
ΒΟΡΕΙΟ ΑΙΓΑΙΟ	9.409	9.240	9.187	9.340	9.809	10.510
ΝΟΤΙΟ ΑΙΓΑΙΟ	10.196	9.514	9.478	11.176	13.174	14.741
ΚΡΗΤΗ	31.347	31.192	30.441	30.573	32.728	34.787
ΣΥΝΟΛΟ	794.924	787.035	772.579	777.768	786.236	797.578
Άνδρες						
	ΙΟΥΛΙΟΣ	ΑΥΓΟΥΣΤΟΣ	ΣΕΠΤΕΜΒΡΙΟΣ	ΟΚΤΩΒΡΙΟΣ	ΝΟΕΜΒΡΙΟΣ	ΔΕΚΕΜΒΡΙΟΣ
ΑΝΑΤΟΛΙΚΗ ΜΑΚΕΔΟΝΙΑ ΚΑΙ ΘΡΑΚΗ	18.211	17.760	17.290	17.457	17.870	20.029
ΚΕΝΤΡΙΚΗ ΜΑΚΕΔΟΝΙΑ	62.108	62.145	61.805	63.285	63.895	64.687
ΔΥΤΙΚΗ ΜΑΚΕΔΟΝΙΑ	10.418	10.324	9.834	9.764	9.563	9.978
ΗΠΕΙΡΟΣ	10.546	10.292	9.993	10.007	10.152	10.155
ΘΕΣΣΑΛΙΑ	21.821	21.638	21.170	21.050	21.319	21.613
ΙΟΝΙΑ ΝΗΣΙΑ	3.976	3.781	3.545	3.987	4.746	5.229
ΔΥΤΙΚΗ ΕΛΛΑΔΑ	23.184	22.756	22.510	22.694	22.645	23.065
ΣΤΕΡΕΑ ΕΛΛΑΔΑ	15.642	15.137	14.973	14.964	15.422	15.572
ΑΤΤΙΚΗ	130.566	129.135	127.680	128.866	129.616	129.895
ΠΕΛΟΠΟΝΝΗΣΟΣ	12.758	12.382	12.060	12.259	12.510	12.806
ΒΟΡΕΙΟ ΑΙΓΑΙΟ	3.252	3.147	3.182	3.236	3.457	3.802
ΝΟΤΙΟ ΑΙΓΑΙΟ	3.994	3.688	3.702	4.368	5.288	5.991
ΚΡΗΤΗ	12.853	12.691	12.501	12.558	13.463	14.420
ΣΥΝΟΛΟ	329.329	324.876	320.245	324.495	329.946	337.242
Γυναίκες						
	ΙΟΥΛΙΟΣ	ΑΥΓΟΥΣΤΟΣ	ΣΕΠΤΕΜΒΡΙΟΣ	ΟΚΤΩΒΡΙΟΣ	ΝΟΕΜΒΡΙΟΣ	ΔΕΚΕΜΒΡΙΟΣ
ΑΝΑΤΟΛΙΚΗ ΜΑΚΕΔΟΝΙΑ ΚΑΙ ΘΡΑΚΗ	29.965	29.372	28.677	29.167	29.173	31.434
ΚΕΝΤΡΙΚΗ ΜΑΚΕΔΟΝΙΑ	91.709	91.820	90.767	91.345	91.401	91.058
ΔΥΤΙΚΗ ΜΑΚΕΔΟΝΙΑ	16.903	16.791	16.111	15.722	15.414	15.510
ΗΠΕΙΡΟΣ	15.645	15.374	15.000	14.689	14.731	14.875
ΘΕΣΣΑΛΙΑ	32.738	32.674	31.949	31.502	31.400	31.133
ΙΟΝΙΑ ΝΗΣΙΑ	5.134	5.015	4.874	5.618	6.698	7.325
ΔΥΤΙΚΗ ΕΛΛΑΔΑ	33.483	32.984	31.997	32.293	31.860	32.086
ΣΤΕΡΕΑ ΕΛΛΑΔΑ	22.614	22.028	21.848	21.852	21.886	21.825
ΑΤΤΙΚΗ	167.356	167.355	163.650	162.124	162.201	161.231
ΠΕΛΟΠΟΝΝΗΣΟΣ	19.195	18.326	17.740	18.034	18.023	18.034
ΒΟΡΕΙΟ ΑΙΓΑΙΟ	6.157	6.093	6.005	6.104	6.352	6.708
ΝΟΤΙΟ ΑΙΓΑΙΟ	6.202	5.826	5.776	6.808	7.886	8.750
ΚΡΗΤΗ	18.494	18.501	17.940	18.015	19.265	20.367
ΣΥΝΟΛΟ	465.595	462.159	452.334	453.273	456.290	460.336

ΠΙΝΑΚΑΣ 2 : Αριθμός ανέργων κατά Φύλο, μήνα και Περιφέρεια: Δεύτερο εξάμηνο έτους 2012

2.2.2. Εγγεγραμμένοι άνεργοι κατά Φύλο, μήνα και διάρκεια ανεργίας

Στους πιο κάτω πίνακες παρουσιάζεται ο αριθμός των ανέργων στο σύνολο της χώρας κατά Φύλο και διάρκεια ανεργίας όπως καταγράφεται στους μήνες του δευτέρου εξαμήνου του έτους 2012.

	Άνδρες				Γυναίκες			
	>=12 Μήνες	%	<12 Μήνες	%	>=12 Μήνες	%	<12 Μήνες	%
ΙΟΥΛΙΟΣ	115.645	35,12%	213.684	64,88%	222.060	47,69%	243.535	52,31%
ΑΥΓΟΥΣΤΟΣ	114.940	35,38%	209.936	64,62%	221.377	47,90%	240.782	52,10%
ΣΕΠΤΕΜΒΡΙΟΣ	117.155	36,58%	203.090	63,42%	222.495	49,19%	229.839	50,81%
ΟΚΤΩΒΡΙΟΣ	118.178	36,42%	206.317	63,58%	219.877	48,51%	233.396	51,49%
ΝΟΕΜΒΡΙΟΣ	119.791	36,31%	210.155	63,69%	216.437	47,43%	239.853	52,57%
ΔΕΚΕΜΒΡΙΟΣ	122.067	36,20%	215.175	63,80%	215.033	46,71%	245.303	53,29%

ΠΙΝΑΚΑΣ 3 : Αριθμός ανέργων κατά Φύλο, μήνα και διάρκεια ανεργίας:
Δεύτερο εξάμηνο έτους 2012

	Άνδρες		Γυναίκες		Άνδρες		Γυναίκες	
	>=12 Μήνες	%	>=12 Μήνες	%	<12 Μήνες	%	<12 Μήνες	%
ΙΟΥΛΙΟΣ	115.645	34,24%	222.060	65,76%	213.684	46,74%	243.535	53,26%
ΑΥΓΟΥΣΤΟΣ	114.940	34,18%	221.377	65,82%	209.936	46,58%	240.782	53,42%
ΣΕΠΤΕΜΒΡΙΟΣ	117.155	34,49%	222.495	65,51%	203.090	46,91%	229.839	53,09%
ΟΚΤΩΒΡΙΟΣ	118.178	34,96%	219.877	65,04%	206.317	46,92%	233.396	53,08%
ΝΟΕΜΒΡΙΟΣ	119.791	35,63%	216.437	64,37%	210.155	46,70%	239.853	53,30%
ΔΕΚΕΜΒΡΙΟΣ	122.067	36,21%	215.033	63,79%	215.175	46,73%	245.303	53,27%

ΠΙΝΑΚΑΣ 3α : Αριθμός ανέργων κατά Φύλο, μήνα και διάρκεια ανεργίας:
Δεύτερο εξάμηνο έτους 2012

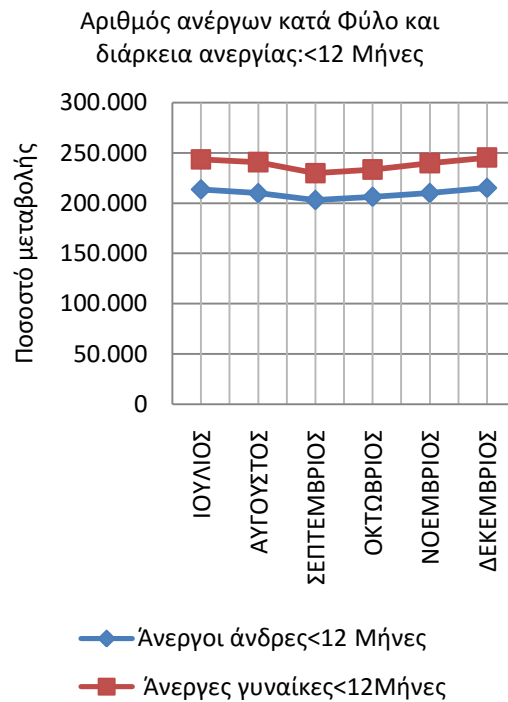
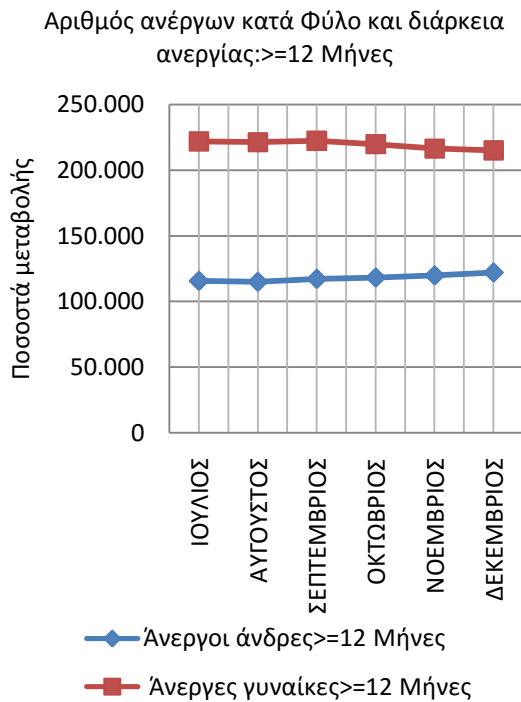
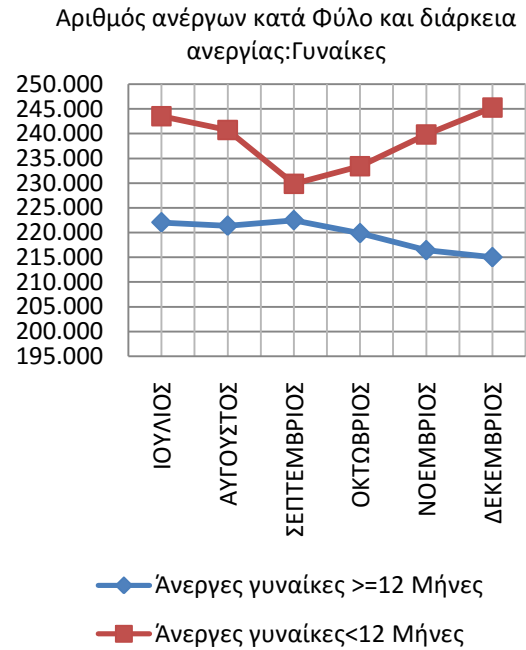
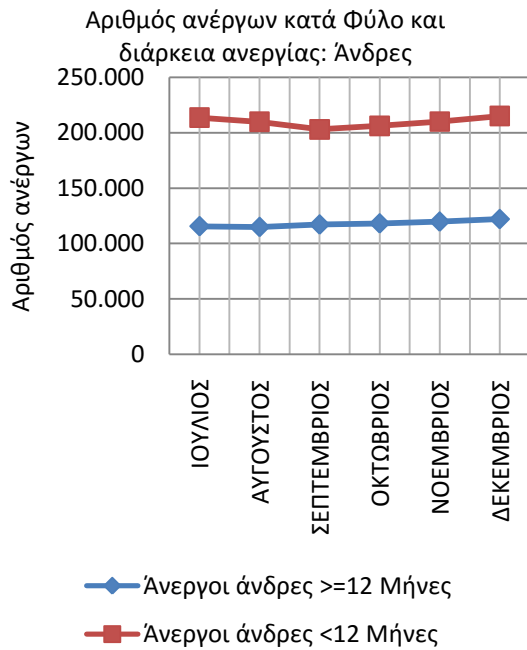

ΔΙΑΓΡΑΜΜΑΤΑ 2,3,4,5: Αριθμός ανέργων κατά Φύλο, μήνα και διάρκεια ανεργίας:
Δεύτερο εξάμηνο έτους 2012

Από τον πίνακα 3 και 3α, καθώς και από τα διαγράμματα 2,3,4,5 προκύπτει:

ΑΝΔΡΕΣ

Στους «άνδρες»:

οι άνεργοι άνδρες με διάρκεια ανεργίας μικρότερη των 12 μηνών αποτελούν τον μεγαλύτερο αριθμό των ανέργων σε όλους τους μήνες του δευτέρου εξαμήνου του 2012 σε σχέση με τους άνεργους άνδρες με διάρκεια ανεργίας μεγαλύτερη ή ίση των 12 μηνών.

Το ποσοστό που αναλογεί στους άνεργους άνδρες με διάρκεια ανεργίας μικρότερη των 12 μηνών κυμαίνεται από (63,42%) τον Σεπτέμβριο έως (64,88%) τον Ιούλιο ενώ το ποσοστό που αναλογεί στους άνεργους άνδρες με διάρκεια ανεργίας μεγαλύτερη ή ίση των 12 μηνών κυμαίνεται από (35,12%) τον Ιούλιο έως (36,58%) τον Σεπτέμβριο.

ΓΥΝΑΙΚΕΣ

Στις «γυναίκες»:

οι άνεργες γυναίκες με διάρκεια ανεργίας μικρότερη των 12 μηνών αποτελούν τον μεγαλύτερο αριθμό των ανέργων σε όλους τους μήνες του δευτέρου εξαμήνου του 2012 σε σχέση με τις άνεργες γυναίκες με διάρκεια ανεργίας μεγαλύτερη ή ίση των 12 μηνών.

Το ποσοστό που αναλογεί στις άνεργες γυναίκες με διάρκεια ανεργίας μικρότερη των 12 μηνών κυμαίνεται από (50,81%) τον Σεπτέμβριο έως (53,29%) τον Δεκέμβριο ενώ το ποσοστό που αναλογεί στις άνεργες γυναίκες με διάρκεια ανεργίας μεγαλύτερη ή ίση των 12 μηνών κυμαίνεται από (46,71%) τον Δεκέμβριο έως (49,19%) τον Σεπτέμβριο.

>=12 Μήνες

Μεταξύ των «ανδρών» και των «γυναικών» ανέργων με διάρκεια ανεργίας μεγαλύτερη ή ίση των 12 μηνών οι «γυναίκες» αποτελούν τον μεγαλύτερο αριθμό ανέργων σε όλους τους μήνες του δευτέρου εξαμήνου του 2012.

Το ποσοστό που αναλογεί στους «άνδρες» άνεργους με διάρκεια ανεργίας μεγαλύτερη ή ίση των 12 μηνών κυμαίνεται από (34,18%) τον Αύγουστο έως (36,21%) τον Δεκέμβριο ενώ το ποσοστό που αναλογεί στις «γυναίκες» άνεργες με διάρκεια ανεργίας μεγαλύτερη ή ίση των 12 μηνών κυμαίνεται από (63,79%) τον Δεκέμβριο έως (65,82%) τον Αύγουστο.

<12 Μήνες

Μεταξύ των «ανδρών» και των «γυναικών» ανέργων με διάρκεια ανεργίας μικρότερη των 12 μηνών οι «γυναίκες» αποτελούν τον μεγαλύτερο αριθμό ανέργων σε όλους τους μήνες του δευτέρου εξαμήνου του 2012.

Το ποσοστό που αναλογεί στους «άνδρες» άνεργους με διάρκεια ανεργίας μικρότερη των 12 μηνών κυμαίνεται από (46,58%) τον Αύγουστο έως (46,92%) τον Οκτώβριο ενώ το ποσοστό που αναλογεί στις «γυναίκες» άνεργες με διάρκεια ανεργίας μικρότερη των 12 μηνών κυμαίνεται από (53,08%) τον Οκτώβριο έως (53,42%) τον Αύγουστο.

2.2.3. Ποσοστιαία μεταβολή Ιουλίου 2012-Δεκεμβρίου 2012 (μεταβολή εξαμήνου) εγγεγραμμένων ανέργων κατά Φύλο, και Περιφέρεια

Η ποσοστιαία μεταβολή που καταγράφεται για το εξάμηνο Ιουλίου 2012-Δεκεμβρίου 2012 (μεταβολή εξαμήνου) του αριθμού των ανέργων κατά Φύλο τόσο στο σύνολο της χώρας όσο και κατά Περιφέρεια παρουσιάζεται στον πίνακα 4.

	Σύνολο	Άνδρες	Γυναίκες
	Ποσοστιαία μεταβολή ΙΟΥΛΙΟΣ-ΔΕΚΕΜΒΡΙΟΣ	Ποσοστιαία μεταβολή ΙΟΥΛΙΟΣ-ΔΕΚΕΜΒΡΙΟΣ	Ποσοστιαία μεταβολή ΙΟΥΛΙΟΣ-ΔΕΚΕΜΒΡΙΟΣ
ΑΝΑΤΟΛΙΚΗ ΜΑΚΕΔΟΝΙΑ ΚΑΙ ΘΡΑΚΗ	6,82%	9,98%	4,90%
ΚΕΝΤΡΙΚΗ ΜΑΚΕΔΟΝΙΑ	1,25%	4,15%	-0,71%
ΔΥΤΙΚΗ ΜΑΚΕΔΟΝΙΑ	-6,71%	-4,22%	-8,24%
ΗΠΕΙΡΟΣ	-4,43%	-3,71%	-4,92%
ΘΕΣΣΑΛΙΑ	-3,32%	-0,95%	-4,90%
ΙΟΝΙΑ ΝΗΣΙΑ	37,80%	31,51%	42,68%
ΔΥΤΙΚΗ ΕΛΛΑΔΑ	-2,68%	-0,51%	-4,17%
ΣΤΕΡΕΑ ΕΛΛΑΔΑ	-2,25%	-0,45%	-3,49%
ΑΤΤΙΚΗ	-2,28%	-0,51%	-3,66%
ΠΕΛΟΠΟΝΝΗΣΟΣ	-3,48%	0,38%	-6,05%
ΒΟΡΕΙΟ ΑΙΓΑΙΟ	11,70%	16,91%	8,95%
ΝΟΤΙΟ ΑΙΓΑΙΟ	44,58%	50,00%	41,08%
ΚΡΗΤΗ	10,97%	12,19%	10,13%
ΣΥΝΟΛΟ	0,33%	2,40%	-1,13%

ΠΙΝΑΚΑΣ 4: Ποσοστιαία μεταβολή εξαμήνου (Ιουλίου 2012-Δεκεμβρίου 2012) ανέργων κατά Φύλο και Περιφέρεια: Δεύτερο εξάμηνο έτους 2012

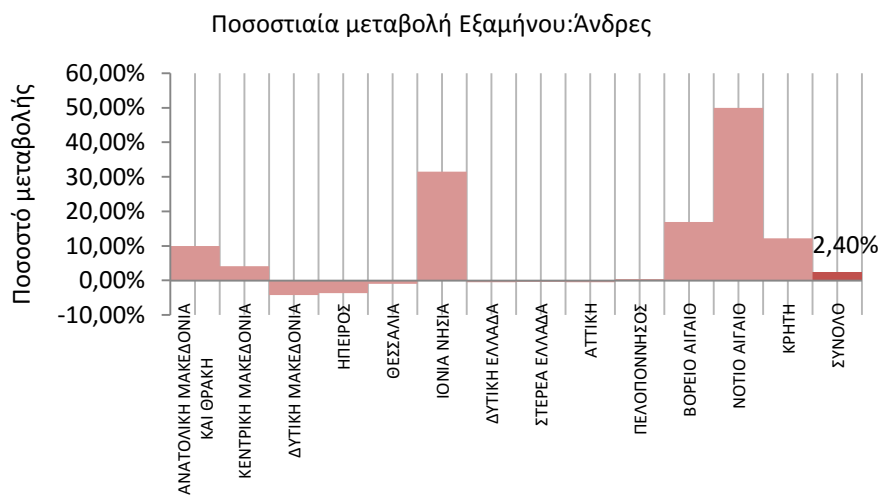
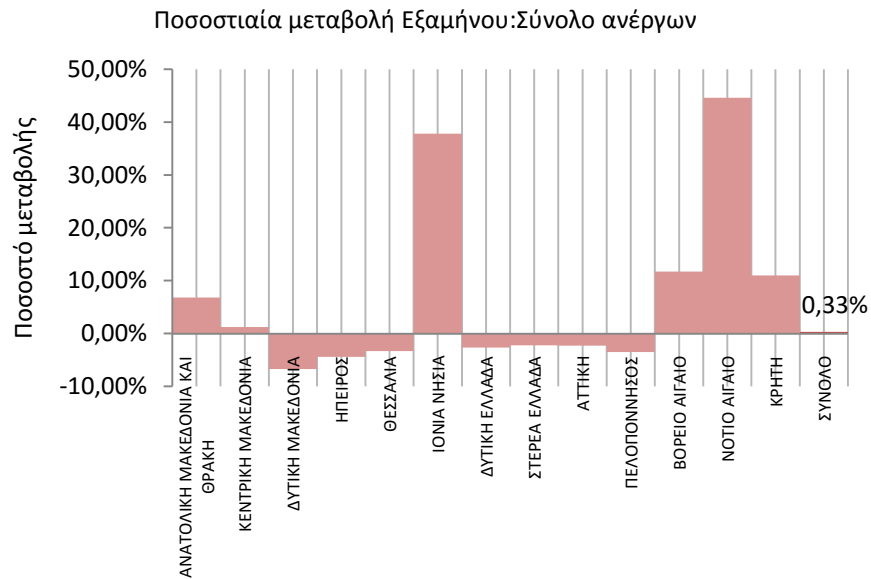

ΔΙΑΓΡΑΜΜΑΤΑ 6,7,8: Ποσοστιαία μεταβολή εξαμήνου (Ιουλίου 2012-Δεκεμβρίου 2012) ανέργων κατά Φύλο και Περιφέρεια: Δεύτερο εξάμηνο έτους 2012

Από τον πίνακα 4 καθώς και από τα διαγράμματα 6,7,8 προκύπτει:

Στο σύνολο των ανέργων και στο σύνολο της χώρας καταγράφεται ποσοστιαία αύξηση του αριθμού των ανέργων για τη χρονική περίοδο Ιουλίου 2012- Δεκεμβρίου 2012 με ποσοστό μεταβολής (0,33%).

Σχετικά με τις Περιφέρειες ποσοστιαία αύξηση εμφανίζει η Περιφέρεια Νοτίου Αιγαίου (44,58%) η Περιφέρεια Ιόνιων Νήσων (37,80%), η Περιφέρεια Βορείου Αιγαίου (11,70%), η Περιφέρεια Κρήτης (10,97%), η Περιφέρεια Ανατολικής Μακεδονίας και Θράκης (6,82%) και η Περιφέρεια Κεντρικής Μακεδονίας (1,25%).

Ποσοστιαία μείωση εμφανίζουν οι Περιφέρειες Δυτικής Μακεδονίας, Ηπείρου, Πελοποννήσου, Θεσσαλίας, Δυτικής Ελλάδας, Αττικής και Στερεάς Ελλάδας με ποσοστό μεταβολής (-6,71%), (-4,43%), (-3,48%), (-3,32%), (-2,68%), (-2,28%) και (-2,25%) αντίστοιχα.

Στο σύνολο των «ανδρών» ανέργων και στο σύνολο της χώρας καταγράφεται ποσοστιαία αύξηση του αριθμού των ανέργων για τη χρονική περίοδο Ιουλίου 2012- Δεκεμβρίου 2012 με ποσοστό μεταβολής (2,40%).

Σχετικά με τις Περιφέρειες ποσοστιαία αύξηση εμφανίζει η Περιφέρεια Νοτίου Αιγαίου (50,00%), η Περιφέρεια Ιόνιων Νήσων (31,51%), η Περιφέρεια Βορείου Αιγαίου (16,91%), η Περιφέρεια Κρήτης (12,19%), η Περιφέρεια Ανατολικής Μακεδονίας και Θράκης (9,98%), η Περιφέρεια Κεντρικής Μακεδονίας (4,15%) και η Περιφέρεια Πελοποννήσου (0,38%).

Ποσοστιαία μείωση εμφανίζουν οι Περιφέρειες Δυτικής Μακεδονίας, Ηπείρου, Θεσσαλίας, Δυτικής Ελλάδας, Αττικής και Στερεάς Ελλάδας με ποσοστό μεταβολής (-4,22%), (-3,71%), (-0,95%), (-0,51%), (-0,51%) και (-0,45%) αντίστοιχα.

Στο σύνολο των «γυναικών» ανέργων και στο σύνολο της χώρας καταγράφεται ποσοστιαία μείωση του αριθμού των ανέργων για τη χρονική περίοδο Ιουλίου 2012- Δεκεμβρίου 2012 με ποσοστό μεταβολής (-1,13%).

Σχετικά με τις Περιφέρειες ποσοστιαία μείωση εμφανίζει η Περιφέρεια Δυτικής Μακεδονίας (-8,24%), η Περιφέρεια Πελοποννήσου (-6,05%), η Περιφέρεια Ηπείρου (-4,92%), η Περιφέρεια Θεσσαλίας (-4,90%), η Περιφέρεια Δυτικής Ελλάδας (-4,17%), η Περιφέρεια Αττικής (-3,66%) και η Περιφέρεια Στερεάς Ελλάδας (-3,49%).

Ποσοστιαία αύξηση εμφανίζουν οι Περιφέρειες Ιόνιων Νήσων, Νοτίου Αιγαίου, Κρήτης, Βορείου Αιγαίου και Ανατολικής Μακεδονίας και Θράκης με ποσοστό μεταβολής (42,68%), (41,08%), (10,13%), (8,95%) και (4,90%) αντίστοιχα.

2.2.4. Ποσοστιαία μεταβολή εγγεγραμμένων ανέργων κατά Φύλο, μήνα και Περιφέρεια για το δεύτερο εξάμηνο του έτους 2012

Η ποσοστιαία μεταβολή κατά μήνα για όλους τους μήνες του δευτέρου εξαμήνου του έτους 2012 του αριθμού των ανέργων τόσο στο σύνολο της χώρας όσο και στην κατά φύλο ποσοστιαία μεταβολή παρουσιάζεται στον πίνακα 5.

Σύνολο	Ποσοστιαία μεταβολή	Ποσοστιαία μεταβολή	Ποσοστιαία μεταβολή	Ποσοστιαία μεταβολή	Ποσοστιαία μεταβολή
	ΙΟΥΛΙΟΣ-ΑΥΓΟΥΣΤΟΣ	ΑΥΓΟΥΣΤΟΣ-ΣΕΠΤΕΜΒΡΙΟΣ	ΣΕΠΤΕΜΒΡΙΟΣ-ΟΚΤΩΒΡΙΟΣ	ΟΚΤΩΒΡΙΟΣ-ΝΟΕΜΒΡΙΟΣ	ΝΟΕΜΒΡΙΟΣ-ΔΕΚΕΜΒΡΙΟΣ
ΑΝΑΤΟΛΙΚΗ ΜΑΚΕΔΟΝΙΑ ΚΑΙ ΘΡΑΚΗ	-2,17%	-2,47%	1,43%	0,90%	9,40%
ΚΕΝΤΡΙΚΗ ΜΑΚΕΔΟΝΙΑ	0,10%	-0,90%	1,35%	0,43%	0,29%
ΔΥΤΙΚΗ ΜΑΚΕΔΟΝΙΑ	-0,75%	-4,31%	-1,77%	-2,00%	2,05%
ΗΠΕΙΡΟΣ	-2,00%	-2,62%	-1,19%	0,76%	0,59%
ΘΕΣΣΑΛΙΑ	-0,45%	-2,20%	-1,07%	0,32%	0,05%
ΙΟΝΙΑ ΝΗΣΙΑ	-3,45%	-4,29%	14,09%	19,15%	9,70%
ΔΥΤΙΚΗ ΕΛΛΑΔΑ	-1,64%	-2,21%	0,88%	-0,88%	1,19%
ΣΤΕΡΕΑ ΕΛΛΑΔΑ	-2,85%	-0,93%	-0,01%	1,34%	0,24%
ΑΤΤΙΚΗ	-0,48%	-1,74%	-0,12%	0,28%	-0,24%
ΠΕΛΟΠΟΝΝΗΣΟΣ	-3,90%	-2,96%	1,65%	0,79%	1,01%
ΒΟΡΕΙΟ ΑΙΓΑΙΟ	-1,80%	-0,57%	1,67%	5,02%	7,15%
ΝΟΤΙΟ ΑΙΓΑΙΟ	-6,69%	-0,38%	17,92%	17,88%	11,89%
ΚΡΗΤΗ	-0,49%	-2,41%	0,43%	7,05%	6,29%
ΣΥΝΟΛΟ	-0,99%	-1,84%	0,67%	1,09%	1,44%
Άνδρες	Ποσοστιαία μεταβολή	Ποσοστιαία μεταβολή	Ποσοστιαία μεταβολή	Ποσοστιαία μεταβολή	Ποσοστιαία μεταβολή
	ΙΟΥΛΙΟΣ-ΑΥΓΟΥΣΤΟΣ	ΑΥΓΟΥΣΤΟΣ-ΣΕΠΤΕΜΒΡΙΟΣ	ΣΕΠΤΕΜΒΡΙΟΣ-ΟΚΤΩΒΡΙΟΣ	ΟΚΤΩΒΡΙΟΣ-ΝΟΕΜΒΡΙΟΣ	ΝΟΕΜΒΡΙΟΣ-ΔΕΚΕΜΒΡΙΟΣ
ΑΝΑΤΟΛΙΚΗ ΜΑΚΕΔΟΝΙΑ ΚΑΙ ΘΡΑΚΗ	-2,48%	-2,65%	0,97%	2,37%	12,08%
ΚΕΝΤΡΙΚΗ ΜΑΚΕΔΟΝΙΑ	0,06%	-0,55%	2,39%	0,96%	1,24%
ΔΥΤΙΚΗ ΜΑΚΕΔΟΝΙΑ	-0,90%	-4,75%	-0,71%	-2,06%	4,34%
ΗΠΕΙΡΟΣ	-2,41%	-2,91%	0,14%	1,45%	0,03%
ΘΕΣΣΑΛΙΑ	-0,84%	-2,16%	-0,57%	1,28%	1,38%
ΙΟΝΙΑ ΝΗΣΙΑ	-4,90%	-6,24%	12,47%	19,04%	10,18%
ΔΥΤΙΚΗ ΕΛΛΑΔΑ	-1,85%	-1,08%	0,82%	-0,22%	1,85%
ΣΤΕΡΕΑ ΕΛΛΑΔΑ	-3,23%	-1,08%	-0,06%	3,06%	0,97%
ΑΤΤΙΚΗ	-1,10%	-1,13%	0,93%	0,58%	0,22%
ΠΕΛΟΠΟΝΝΗΣΟΣ	-2,95%	-2,60%	1,65%	2,05%	2,37%
ΒΟΡΕΙΟ ΑΙΓΑΙΟ	-3,23%	1,11%	1,70%	6,83%	9,98%
ΝΟΤΙΟ ΑΙΓΑΙΟ	-7,66%	0,38%	17,99%	21,06%	13,29%
ΚΡΗΤΗ	-1,26%	-1,50%	0,46%	7,21%	7,11%
ΣΥΝΟΛΟ	-1,35%	-1,43%	1,33%	1,68%	2,21%
Γυναίκες	Ποσοστιαία μεταβολή	Ποσοστιαία μεταβολή	Ποσοστιαία μεταβολή	Ποσοστιαία μεταβολή	Ποσοστιαία μεταβολή
	ΙΟΥΛΙΟΣ-ΑΥΓΟΥΣΤΟΣ	ΑΥΓΟΥΣΤΟΣ-ΣΕΠΤΕΜΒΡΙΟΣ	ΣΕΠΤΕΜΒΡΙΟΣ-ΟΚΤΩΒΡΙΟΣ	ΟΚΤΩΒΡΙΟΣ-ΝΟΕΜΒΡΙΟΣ	ΝΟΕΜΒΡΙΟΣ-ΔΕΚΕΜΒΡΙΟΣ
ΑΝΑΤΟΛΙΚΗ ΜΑΚΕΔΟΝΙΑ ΚΑΙ ΘΡΑΚΗ	-1,98%	-2,37%	1,71%	0,02%	7,75%
ΚΕΝΤΡΙΚΗ ΜΑΚΕΔΟΝΙΑ	0,12%	-1,15%	0,64%	0,06%	-0,38%
ΔΥΤΙΚΗ ΜΑΚΕΔΟΝΙΑ	-0,66%	-4,05%	-2,41%	-1,96%	0,62%
ΗΠΕΙΡΟΣ	-1,73%	-2,43%	-2,07%	0,29%	0,98%
ΘΕΣΣΑΛΙΑ	-0,20%	-2,22%	-1,40%	-0,32%	-0,85%
ΙΟΝΙΑ ΝΗΣΙΑ	-2,32%	-2,81%	15,26%	19,22%	9,36%
ΔΥΤΙΚΗ ΕΛΛΑΔΑ	-1,49%	-2,99%	0,93%	-1,34%	0,71%
ΣΤΕΡΕΑ ΕΛΛΑΔΑ	-2,59%	-0,82%	0,02%	0,16%	-0,28%
ΑΤΤΙΚΗ	0,00%	-2,21%	-0,93%	0,05%	-0,60%
ΠΕΛΟΠΟΝΝΗΣΟΣ	-4,53%	-3,20%	1,66%	-0,06%	0,06%
ΒΟΡΕΙΟ ΑΙΓΑΙΟ	-1,04%	-1,44%	1,65%	4,06%	5,60%
ΝΟΤΙΟ ΑΙΓΑΙΟ	-6,06%	-0,86%	17,87%	15,83%	10,96%
ΚΡΗΤΗ	0,04%	-3,03%	0,42%	6,94%	5,72%
ΣΥΝΟΛΟ	-0,74%	-2,13%	0,21%	0,67%	0,89%

ΠΙΝΑΚΑΣ 5: Ποσοστιαία μεταβολή ανέργων κατά Φύλο, μήνα και Περιφέρεια:
Δεύτερο εξάμηνο έτους 2012

Ποσοστιαία μεταβολή αριθμού
ανέργων κατά μήνα, Φύλο και
Περιφέρεια:Σύνολο

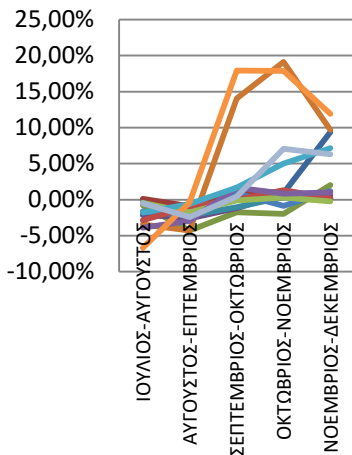

- ΑΝΑΤΟΛΙΚΗ ΜΑΚΕΔΟΝΙΑ ΚΑΙ ΘΡΑΚΗ
- ΚΕΝΤΡΙΚΗ ΜΑΚΕΔΟΝΙΑ
- ΔΥΤΙΚΗ ΜΑΚΕΔΟΝΙΑ
- ΗΠΕΙΡΟΣ
- ΘΕΣΣΑΛΙΑ
- ΙΟΝΙΑ ΝΗΣΙΑ
- ΔΥΤΙΚΗ ΕΛΛΑΔΑ
- ΣΤΕΡΕΑ ΕΛΛΑΔΑ
- ΑΤΤΙΚΗ
- ΠΕΛΟΠΟΝΝΗΣΟΣ
- ΒΟΡΕΙΟ ΑΙΓΑΙΟ
- ΝΟΤΙΟ ΑΙΓΑΙΟ
- ΚΡΗΤΗ

Ποσοστιαία μεταβολή αριθμού
ανέργων κατά μήνα, Φύλο και
Περιφέρεια:Άνδρες

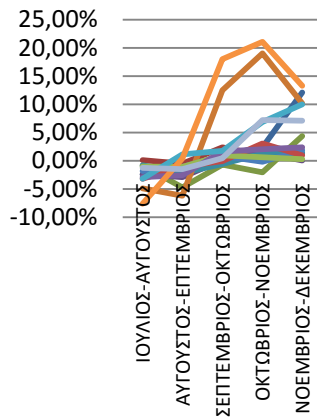

- ΑΝΑΤΟΛΙΚΗ ΜΑΚΕΔΟΝΙΑ ΚΑΙ ΘΡΑΚΗ
- ΚΕΝΤΡΙΚΗ ΜΑΚΕΔΟΝΙΑ
- ΔΥΤΙΚΗ ΜΑΚΕΔΟΝΙΑ
- ΗΠΕΙΡΟΣ
- ΘΕΣΣΑΛΙΑ
- ΙΟΝΙΑ ΝΗΣΙΑ
- ΔΥΤΙΚΗ ΕΛΛΑΔΑ
- ΣΤΕΡΕΑ ΕΛΛΑΔΑ
- ΑΤΤΙΚΗ
- ΠΕΛΟΠΟΝΝΗΣΟΣ
- ΒΟΡΕΙΟ ΑΙΓΑΙΟ
- ΝΟΤΙΟ ΑΙΓΑΙΟ
- ΚΡΗΤΗ

Ποσοστιαία μεταβολή αριθμού
ανέργων κατά μήνα, Φύλο και
Περιφέρεια:Γυναίκες

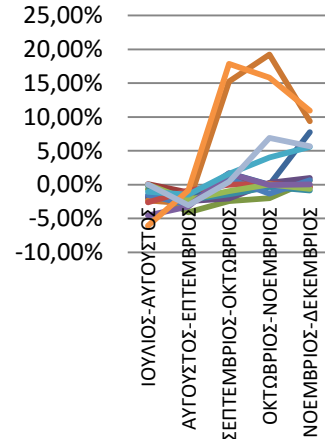

- ΑΝΑΤΟΛΙΚΗ ΜΑΚΕΔΟΝΙΑ ΚΑΙ ΘΡΑΚΗ
- ΚΕΝΤΡΙΚΗ ΜΑΚΕΔΟΝΙΑ
- ΔΥΤΙΚΗ ΜΑΚΕΔΟΝΙΑ
- ΗΠΕΙΡΟΣ
- ΘΕΣΣΑΛΙΑ
- ΙΟΝΙΑ ΝΗΣΙΑ
- ΔΥΤΙΚΗ ΕΛΛΑΔΑ
- ΣΤΕΡΕΑ ΕΛΛΑΔΑ
- ΑΤΤΙΚΗ
- ΠΕΛΟΠΟΝΝΗΣΟΣ
- ΒΟΡΕΙΟ ΑΙΓΑΙΟ

Ποσοστιαία μεταβολή αριθμού
ανέργων κατά μήνα, Φύλο και
Περιφέρεια:Σύνολο

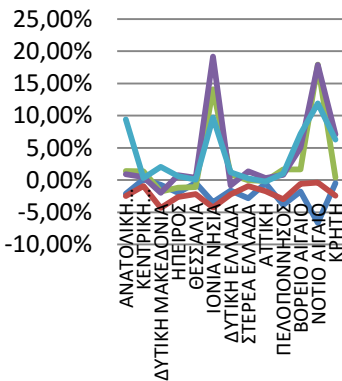

- ΙΟΥΛΙΟΣ-ΑΥΓΟΥΣΤΟΣ
- ΑΥΓΟΥΣΤΟΣ-ΕΠΤΕΜΒΡΙΟΣ
- ΣΕΠΤΕΜΒΡΙΟΣ-ΟΚΤΩΒΡΙΟΣ
- ΟΚΤΩΒΡΙΟΣ-ΝΟΕΜΒΡΙΟΣ
- ΝΟΕΜΒΡΙΟΣ-ΔΕΚΕΜΒΡΙΟΣ

Ποσοστιαία μεταβολή αριθμού
ανέργων κατά μήνα, Φύλο και
Περιφέρεια:Άνδρες

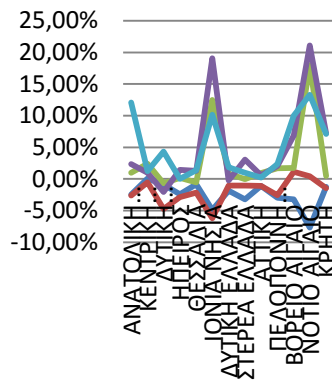

- ΙΟΥΛΙΟΣ-ΑΥΓΟΥΣΤΟΣ
- ΑΥΓΟΥΣΤΟΣ-ΕΠΤΕΜΒΡΙΟΣ
- ΣΕΠΤΕΜΒΡΙΟΣ-ΟΚΤΩΒΡΙΟΣ
- ΟΚΤΩΒΡΙΟΣ-ΝΟΕΜΒΡΙΟΣ
- ΝΟΕΜΒΡΙΟΣ-ΔΕΚΕΜΒΡΙΟΣ

Ποσοστιαία μεταβολή αριθμού
ανέργων κατά μήνα, Φύλο και
Περιφέρεια:Γυναίκες

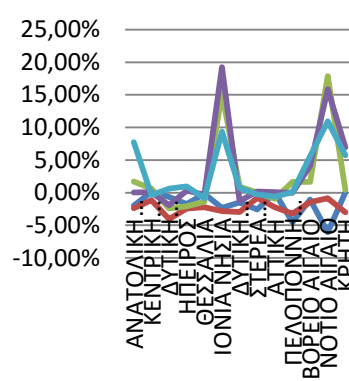

- ΙΟΥΛΙΟΣ-ΑΥΓΟΥΣΤΟΣ
- ΑΥΓΟΥΣΤΟΣ-ΕΠΤΕΜΒΡΙΟΣ
- ΣΕΠΤΕΜΒΡΙΟΣ-ΟΚΤΩΒΡΙΟΣ
- ΟΚΤΩΒΡΙΟΣ-ΝΟΕΜΒΡΙΟΣ
- ΝΟΕΜΒΡΙΟΣ-ΔΕΚΕΜΒΡΙΟΣ

ΔΙΑΓΡΑΜΜΑΤΑ 9,10,11,12,13,14: Ποσοστιαία μεταβολή ανέργων κατά Φύλο, μήνα και Περιφέρεια:
Δεύτερο εξάμηνο έτους 2012

Από τον πίνακα 5 καθώς και από τα διαγράμματα 9,10,11,12,13,14 προκύπτει:

Στο σύνολο των ανέργων και στο σύνολο της χώρας καταγράφεται ποσοστιαία μείωση του αριθμού των ανέργων τη χρονική περίοδο Ιουλίου-Αυγούστου και Αυγούστου-Σεπτεμβρίου με ποσοστό μεταβολής (-0,99%) και (-1,84%) αντίστοιχα.

Ποσοστιαία αύξηση καταγράφεται τη χρονική περίοδο Σεπτεμβρίου-Οκτωβρίου, Οκτωβρίου-Νοεμβρίου και Νοεμβρίου-Δεκεμβρίου με ποσοστό μεταβολής (0,67%), (1,09%) και (1,44%) αντίστοιχα.

Στο σύνολο των «ανδρών» ανέργων και στο σύνολο της χώρας καταγράφεται ποσοστιαία μείωση του αριθμού των ανέργων τη χρονική περίοδο Ιουλίου-Αυγούστου και Αυγούστου-Σεπτεμβρίου με ποσοστό μεταβολής (-1,35%) και (-1,43%) αντίστοιχα.

Ποσοστιαία αύξηση καταγράφεται τη χρονική περίοδο Σεπτεμβρίου-Οκτωβρίου, Οκτωβρίου-Νοεμβρίου και Νοεμβρίου-Δεκεμβρίου με ποσοστό μεταβολής (1,33%), (1,68%) και (2,21%) αντίστοιχα.

Στο σύνολο των «γυναικών» ανέργων και στο σύνολο της χώρας καταγράφεται ποσοστιαία μείωση του αριθμού των ανέργων τη χρονική περίοδο Ιουλίου-Αυγούστου και Αυγούστου-Σεπτεμβρίου με ποσοστό μεταβολής (-0,74%) και (-2,13%) αντίστοιχα.

Ποσοστιαία αύξηση καταγράφεται τη χρονική περίοδο Σεπτεμβρίου-Οκτωβρίου, Οκτωβρίου-Νοεμβρίου και Νοεμβρίου-Δεκεμβρίου με ποσοστό μεταβολής (0,21%), (0,67%) και (0,89%) αντίστοιχα.

2.3. ΑΝΑΛΥΣΗ ΚΑΤΑ ΗΛΙΚΙΑ

2.3.1. Κατανομή των εγγεγραμμένων ανέργων κατά Ηλικία, μήνα και Περιφέρεια

Στον πίνακα που ακολουθεί παρουσιάζεται ο αριθμός των ανέργων στο σύνολο της χώρας κατά Ηλικιακή ομάδα όπως κατανέμεται στην Ηλικιακή ομάδα κάτω των 30 ετών, 30-54 ετών και 55 ετών και άνω στους μήνες του δευτέρου εξαμήνου του έτους 2012.

	ΙΟΥΛΙΟΣ		ΑΥΓΟΥΣΤΟΣ		ΣΕΠΤΕΜΒΡΙΟΣ		ΟΚΤΩΒΡΙΟΣ		ΝΟΕΜΒΡΙΟΣ		ΔΕΚΕΜΒΡΙΟΣ	
	Άνεργοι	Ποσοστό %	Άνεργοι	Ποσοστό %	Άνεργοι	Ποσοστό %	Άνεργοι	Ποσοστό %	Άνεργοι	Ποσοστό %	Άνεργοι	Ποσοστό %
Κάτω των 30 ετών	214.443	26,98%	210.090	26,69%	204.178	26,43%	203.732	26,19%	203.162	25,84%	203.835	25,56%
30-54 ετών	504.054	63,41%	500.838	63,64%	492.481	63,75%	495.962	63,77%	503.328	64,02%	512.349	64,24%
55 ετών και άνω	76.427	9,61%	76.107	9,67%	75.920	9,83%	78.074	10,04%	79.746	10,14%	81.394	10,21%
Σύνολο	794.924	100,00%	787.035	100,00%	772.579	100,00%	777.768	100,00%	786.236	100,00%	797.578	100,00%

ΠΙΝΑΚΑΣ 6: Αριθμός ανέργων κατά Ηλικία και μήνα:
Δεύτερο εξάμηνο έτους 2012

Αριθμός ανέργων κατά Ηλικία: Β' Εξάμηνο 2012

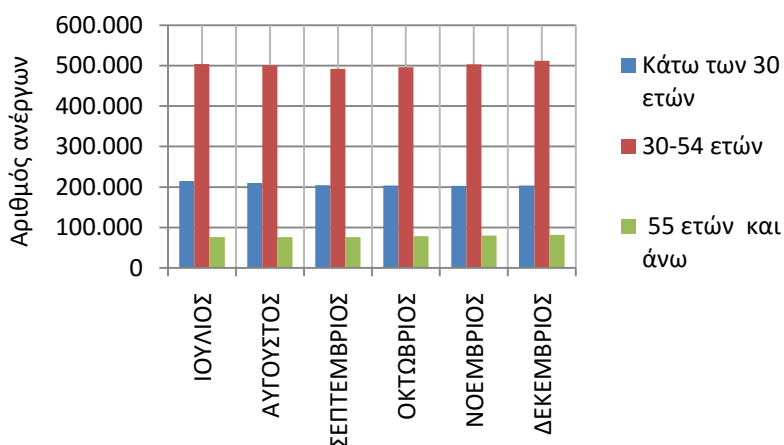

ΔΙΑΓΡΑΜΜΑ 15: Αριθμός ανέργων κατά Ηλικία και μήνα:
Δεύτερο εξάμηνο έτους 2012

Από τον πίνακα 6 και από το διάγραμμα 15 προκύπτει:

Η πλειοψηφία των ανέργων καταγράφεται στην ηλικιακή ομάδα «30-54 ετών» ενώ η δεύτερη πολυπληθέστερη ηλικιακή ομάδα σε αριθμό ανέργων είναι η ηλικιακή ομάδα «κάτω των 30 ετών». Στην ηλικιακή ομάδα «55 ετών και άνω» καταγράφεται ο μικρότερος αριθμός ανέργων.

Στις ηλικίες «30-54 ετών» αναλογούν ποσοστά μεταξύ (63,41%) τον Ιούλιο έως (64,24%) τον Δεκέμβριο, ενώ στις ηλικίες «κάτω των 30 ετών» τα ποσοστά που αναλογούν κυμαίνονται από (25,56%) τον Δεκέμβριο έως (26,98%) τον Ιούλιο.

Στην ηλικιακή ομάδα «55 ετών και άνω» τα ποσοστά που αναλογούν κυμαίνονται από (9,61%) τον Ιούλιο έως (10,21%) τον Δεκέμβριο.

Ο αριθμός των ανέργων κατά ηλικιακή ομάδα και Περιφέρεια για το δεύτερο εξάμηνο του έτους 2012 παρουσιάζονται στον πίνακα 7.

Κάτω των 30 ετών						
	ΙΟΥΛΙΟΣ	ΑΥΓΟΥΣΤΟΣ	ΣΕΠΤΕΜΒΡΙΟΣ	ΟΚΤΩΒΡΙΟΣ	ΝΟΕΜΒΡΙΟΣ	ΔΕΚΕΜΒΡΙΟΣ
ΑΝΑΤΟΛΙΚΗ ΜΑΚΕΔΟΝΙΑ ΚΑΙ ΘΡΑΚΗ	13.509	12.919	12.517	12.636	12.735	14.261
ΚΕΝΤΡΙΚΗ ΜΑΚΕΔΟΝΙΑ	38.747	38.957	38.303	38.582	37.928	37.343
ΔΥΤΙΚΗ ΜΑΚΕΔΟΝΙΑ	8.874	8.805	8.204	8.018	7.788	7.741
ΗΠΕΙΡΟΣ	8.450	8.193	7.939	7.553	7.588	7.494
ΘΕΣΣΑΛΙΑ	17.202	17.055	16.402	15.671	15.421	15.175
ΙΟΝΙΑ ΝΗΣΙΑ	2.854	2.718	2.565	2.790	3.190	3.365
ΔΥΤΙΚΗ ΕΛΛΑΔΑ	18.659	18.015	17.295	17.370	16.879	16.965
ΣΤΕΡΕΑ ΕΛΛΑΔΑ	11.065	10.589	10.444	10.260	10.250	10.082
ΑΤΤΙΚΗ	68.508	67.144	65.771	65.748	65.535	64.370
ΠΕΛΟΠΟΝΝΗΣΟΣ	10.172	9.767	9.279	9.295	9.066	9.098
ΒΟΡΕΙΟ ΑΙΓΑΙΟ	3.151	3.092	3.043	3.090	3.242	3.584
ΝΟΤΙΟ ΑΙΓΑΙΟ	3.061	2.816	2.766	3.226	3.678	4.078
ΚΡΗΤΗ	10.191	10.020	9.650	9.493	9.862	10.279
ΣΥΝΟΛΟ	214.443	210.090	204.178	203.732	203.162	203.835
30-54 ετών						
	ΙΟΥΛΙΟΣ	ΑΥΓΟΥΣΤΟΣ	ΣΕΠΤΕΜΒΡΙΟΣ	ΟΚΤΩΒΡΙΟΣ	ΝΟΕΜΒΡΙΟΣ	ΔΕΚΕΜΒΡΙΟΣ
ΑΝΑΤΟΛΙΚΗ ΜΑΚΕΔΟΝΙΑ ΚΑΙ ΘΡΑΚΗ	30.049	29.637	28.892	29.257	29.504	32.106
ΚΕΝΤΡΙΚΗ ΜΑΚΕΔΟΝΙΑ	99.093	99.057	98.168	99.398	100.298	101.008
ΔΥΤΙΚΗ ΜΑΚΕΔΟΝΙΑ	16.521	16.420	15.878	15.576	15.292	15.765
ΗΠΕΙΡΟΣ	15.628	15.406	14.962	14.985	15.090	15.292
ΘΕΣΣΑΛΙΑ	33.441	33.333	32.777	32.802	33.091	33.273
ΙΟΝΙΑ ΝΗΣΙΑ	5.418	5.270	5.078	5.921	7.222	8.043
ΔΥΤΙΚΗ ΕΛΛΑΔΑ	33.709	33.415	32.913	33.184	33.091	33.569
ΣΤΕΡΕΑ ΕΛΛΑΔΑ	24.061	23.512	23.310	23.406	23.835	24.017
ΑΤΤΙΚΗ	195.808	195.661	192.149	191.284	192.006	192.232
ΠΕΛΟΠΟΝΝΗΣΟΣ	19.379	18.612	18.201	18.546	18.944	19.192
ΒΟΡΕΙΟ ΑΙΓΑΙΟ	5.629	5.530	5.510	5.590	5.878	6.211
ΝΟΤΙΟ ΑΙΓΑΙΟ	6.192	5.824	5.843	6.987	8.380	9.450
ΚΡΗΤΗ	19.126	19.161	18.800	19.026	20.697	22.191
ΣΥΝΟΛΟ	504.054	500.838	492.481	495.962	503.328	512.349
55 ετών και άνω						
	ΙΟΥΛΙΟΣ	ΑΥΓΟΥΣΤΟΣ	ΣΕΠΤΕΜΒΡΙΟΣ	ΟΚΤΩΒΡΙΟΣ	ΝΟΕΜΒΡΙΟΣ	ΔΕΚΕΜΒΡΙΟΣ
ΑΝΑΤΟΛΙΚΗ ΜΑΚΕΔΟΝΙΑ ΚΑΙ ΘΡΑΚΗ	4.618	4.576	4.558	4.731	4.804	5.096
ΚΕΝΤΡΙΚΗ ΜΑΚΕΔΟΝΙΑ	15.977	15.951	16.101	16.650	17.070	17.394
ΔΥΤΙΚΗ ΜΑΚΕΔΟΝΙΑ	1.926	1.890	1.863	1.892	1.897	1.982
ΗΠΕΙΡΟΣ	2.113	2.067	2.092	2.158	2.205	2.244
ΘΕΣΣΑΛΙΑ	3.916	3.924	3.940	4.079	4.207	4.298
ΙΟΝΙΑ ΝΗΣΙΑ	838	808	776	894	1.032	1.146
ΔΥΤΙΚΗ ΕΛΛΑΔΑ	4.299	4.310	4.299	4.433	4.535	4.617
ΣΤΕΡΕΑ ΕΛΛΑΔΑ	3.130	3.064	3.067	3.150	3.223	3.298
ΑΤΤΙΚΗ	33.606	33.685	33.410	33.958	34.276	34.524
ΠΕΛΟΠΟΝΝΗΣΟΣ	2.402	2.329	2.320	2.452	2.523	2.550
ΒΟΡΕΙΟ ΑΙΓΑΙΟ	629	618	634	660	689	715
ΝΟΤΙΟ ΑΙΓΑΙΟ	943	874	869	963	1.116	1.213
ΚΡΗΤΗ	2.030	2.011	1.991	2.054	2.169	2.317
ΣΥΝΟΛΟ	76.427	76.107	75.920	78.074	79.746	81.394

ΠΙΝΑΚΑΣ 7: Αριθμός ανέργων κατά ηλικία, μήνα και Περιφέρεια:
Δεύτερο εξάμηνο έτους 2012

2.3.2. Εγγεγραμμένοι άνεργοι κατά Ηλικία, μήνα και διάρκεια ανεργίας

Στους πιο κάτω πίνακες παρουσιάζεται ο αριθμός των ανέργων στο σύνολο της χώρας κατά Ηλικία και διάρκεια ανεργίας όπως καταγράφεται στους μήνες του δευτέρου εξαμήνου του έτους 2012.

	Κάτω των 30 ετών				30-54 ετών				55 ετών και άνω			
	>=12 Μήνες	%	<12 Μήνες	%	>=12 Μήνες	%	<12 Μήνες	%	>=12 Μήνες	%	<12 Μήνες	%
ΙΟΥΛΙΟΣ	72.560	33,84%	141.883	66,16%	220.573	43,76%	283.481	56,24%	44.572	58,32%	31.855	41,68%
ΑΥΓΟΥΣΤΟΣ	71.849	34,20%	138.241	65,80%	219.867	43,90%	280.971	56,10%	44.601	58,60%	31.506	41,40%
ΣΕΠΤΕΜΒΡΙΟΣ	71.148	34,85%	133.030	65,15%	223.108	45,30%	269.373	54,70%	45.394	59,79%	30.526	40,21%
ΟΚΤΩΒΡΙΟΣ	68.912	33,82%	134.820	66,18%	222.814	44,93%	273.148	55,07%	46.329	59,34%	31.745	40,66%
ΝΟΕΜΒΡΙΟΣ	66.850	32,90%	136.312	67,10%	222.516	44,21%	280.812	55,79%	46.862	58,76%	32.884	41,24%
ΔΕΚΕΜΒΡΙΟΣ	65.293	32,03%	138.542	67,97%	223.968	43,71%	288.381	56,29%	47.839	58,77%	33.555	41,23%

Πίνακας 8: Αριθμός ανέργων κατά Ηλικία, μήνα και διάρκεια ανεργίας:
Δεύτερο εξάμηνο έτους 2012

	Κάτω των 30 ετών		30-54 ετών		55 ετών και άνω		Κάτω των 30 ετών		30-54 ετών		55 ετών και άνω	
	>=12 Μήνες	%	>=12 Μήνες	%	>=12 Μήνες	%	<12 Μήνες	%	<12 Μήνες	%	<12 Μήνες	%
ΙΟΥΛΙΟΣ	72.560	21,49%	220.573	65,32%	44.572	13,20%	141.883	31,03%	283.481	62,00%	31.855	6,97%
ΑΥΓΟΥΣΤΟΣ	71.849	21,36%	219.867	65,37%	44.601	13,26%	138.241	30,67%	280.971	62,34%	31.506	6,99%
ΣΕΠΤΕΜΒΡΙΟΣ	71.148	20,95%	223.108	65,69%	45.394	13,36%	133.030	30,73%	269.373	62,22%	30.526	7,05%
ΟΚΤΩΒΡΙΟΣ	68.912	20,38%	222.814	65,91%	46.329	13,70%	134.820	30,66%	273.148	62,12%	31.745	7,22%
ΝΟΕΜΒΡΙΟΣ	66.850	19,88%	222.516	66,18%	46.862	13,94%	136.312	30,29%	280.812	62,40%	32.884	7,31%
ΔΕΚΕΜΒΡΙΟΣ	65.293	19,37%	223.968	66,44%	47.839	14,19%	138.542	30,09%	288.381	62,63%	33.555	7,29%

Πίνακας 8α: Αριθμός ανέργων κατά Ηλικία, μήνα και διάρκεια ανεργίας:
Δεύτερο εξάμηνο έτους 2012

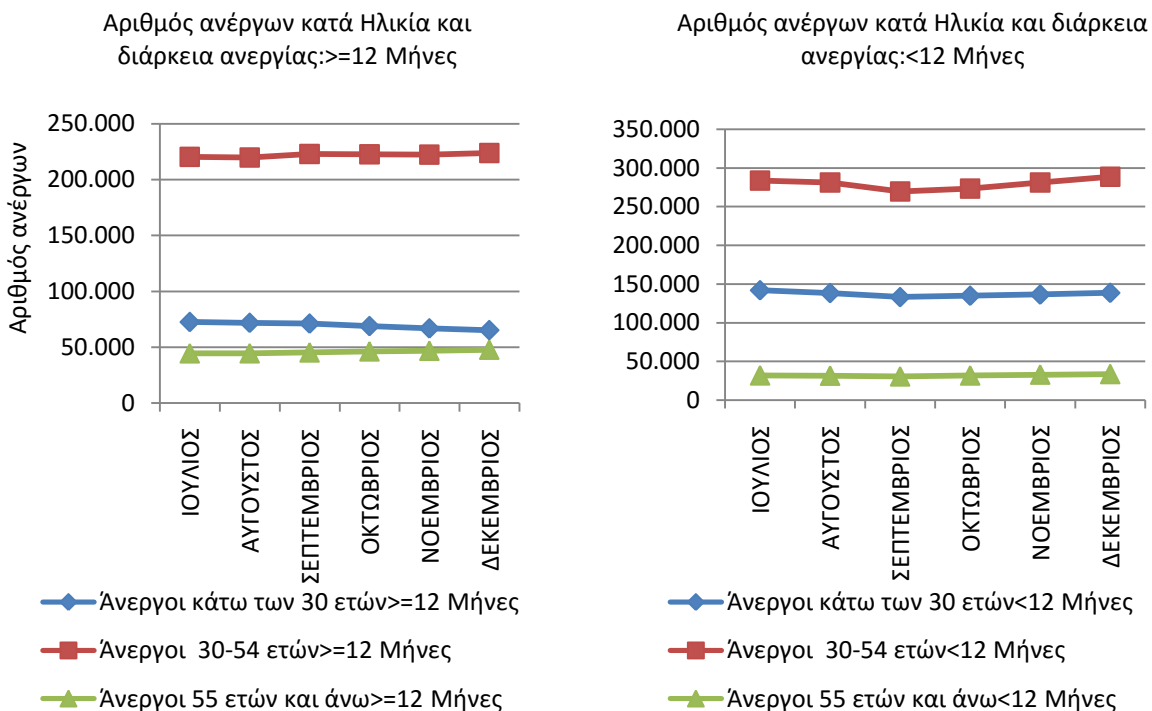
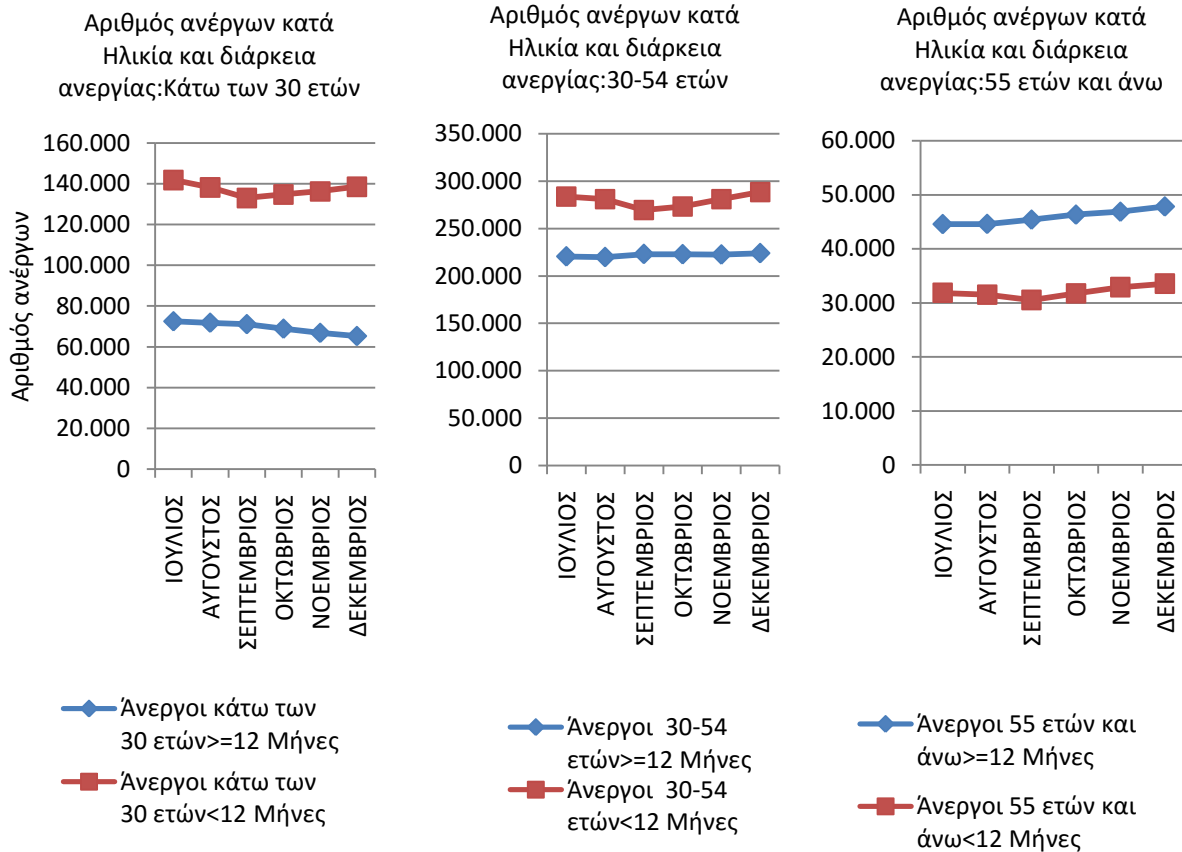

ΔΙΑΓΡΑΜΜΑΤΑ 16,17,18,19,20: Αριθμός ανέργων κατά Ηλικία, μήνα και διάρκεια ανεργίας: Δεύτερο εξάμηνο έτους 2012

Από τον πίνακα 8 και 8α, καθώς και από τα διαγράμματα 16,17,18,19,20 προκύπτει:

ΚΑΤΩ ΤΩΝ 30 ΕΤΩΝ

Στην ηλικιακή ομάδα «κάτω των 30 ετών»:

οι άνεργοι με διάρκεια ανεργίας μικρότερη των 12 μηνών αποτελούν τον μεγαλύτερο αριθμό των ανέργων σε όλους τους μήνες του δεύτερου εξαμήνου του 2012 σε σχέση με τους ανέργους με διάρκεια ανεργίας μεγαλύτερη ή ίση των 12 μηνών.

Το ποσοστό που αναλογεί στους ανέργους με διάρκεια ανεργίας μικρότερη των 12 μηνών κυμαίνεται από (65,15%) τον Σεπτέμβριο έως (67,97%) τον Δεκέμβριο ενώ το ποσοστό που αναλογεί στους ανέργους με διάρκεια ανεργίας μεγαλύτερη ή ίση των 12 μηνών κυμαίνεται από (32,03%) τον Δεκέμβριο έως (34,85%) τον Σεπτέμβριο.

30-54 ΕΤΩΝ

Στην ηλικιακή ομάδα «30-54 ετών»:

οι άνεργοι με διάρκεια ανεργίας μικρότερη των 12 μηνών αποτελούν τον μεγαλύτερο αριθμό των ανέργων σε όλους τους μήνες του δεύτερου εξαμήνου του 2012 σε σχέση με τους ανέργους με διάρκεια ανεργίας μεγαλύτερη ή ίση των 12 μηνών.

Το ποσοστό που αναλογεί στους ανέργους με διάρκεια ανεργίας μικρότερη των 12 μηνών κυμαίνεται από (54,70%) τον Σεπτέμβριο έως (56,29%) τον Δεκέμβριο ενώ το ποσοστό που αναλογεί στους ανέργους με διάρκεια ανεργίας μεγαλύτερη ή ίση των 12 μηνών κυμαίνεται από (43,71%) τον Δεκέμβριο έως (45,30%) τον Σεπτέμβριο.

55 ΕΤΩΝ ΚΑΙ ΑΝΩΣτην ηλικιακή ομάδα «55 ετών και άνω»:

οι άνεργοι με διάρκεια ανεργίας μεγαλύτερη ή ίση των 12 μηνών αποτελούν τον μεγαλύτερο αριθμό των ανέργων σε όλους τους μήνες του δευτέρου εξαμήνου του 2012 σε σχέση με τους άνεργους με διάρκεια ανεργίας μικρότερη των 12 μηνών.

Το ποσοστό που αναλογεί στους άνεργους με διάρκεια ανεργίας μεγαλύτερη ή ίση των 12 μηνών κυμαίνεται από (58,32%) τον Ιούλιο έως (59,79%) τον Σεπτέμβριο ενώ το ποσοστό που αναλογεί στους άνεργους με διάρκεια ανεργίας μικρότερη των 12 μηνών κυμαίνεται από (40,21%) τον Σεπτέμβριο έως (41,68%) τον Ιούλιο.

>=12 ΜΗΝΕΣ

Μεταξύ των ηλικιακών ομάδων «κάτω των 30 ετών», «30-54 ετών» και «55 ετών και άνω» των ανέργων με διάρκεια ανεργίας μεγαλύτερη ή ίση των 12 μηνών η ηλικιακή ομάδα «30-54 ετών» αποτελεί τον μεγαλύτερο αριθμό ανέργων σε όλους του μήνες του δευτέρου εξαμήνου του 2012.

Το ποσοστό που αναλογεί στους άνεργους της ηλικιακής ομάδας «κάτω των 30 ετών» με διάρκεια ανεργίας μεγαλύτερη ή ίση των 12 μηνών κυμαίνεται από (19,37%) τον Δεκέμβριο έως (21,49%) τον Ιούλιο, το ποσοστό που αναλογεί στους άνεργους της ηλικιακής ομάδας «30-54 ετών» με διάρκεια ανεργίας μεγαλύτερη ή ίση των 12 μηνών κυμαίνεται από (65,32%) τον Ιούλιο έως (66,44%) τον Δεκέμβριο και το ποσοστό που αναλογεί στους άνεργους της ηλικιακής ομάδας «55 ετών και άνω» με διάρκεια ανεργίας μεγαλύτερη ή ίση των 12 μηνών κυμαίνεται από (13,20%) τον Ιούλιο έως (14,19%) τον Δεκέμβριο.

<12 ΜΗΝΕΣ

Μεταξύ των ηλικιακών ομάδων «κάτω των 30 ετών», «30-54 ετών» και «55 ετών και άνω» των ανέργων με διάρκεια ανεργίας μικρότερη των 12 μηνών η ηλικιακή ομάδα «30-54 ετών» αποτελεί τον μεγαλύτερο αριθμό ανέργων σε όλους του μήνες του δευτέρου εξαμήνου 2012.

Το ποσοστό που αναλογεί στους ανέργους της ηλικιακής ομάδας «κάτω των 30 ετών» με διάρκεια ανεργίας μικρότερη των 12 μηνών κυμαίνεται από (30,09%) τον Δεκέμβριο έως (31,03%) τον Ιούλιο, το ποσοστό που αναλογεί στους ανέργους της ηλικιακής ομάδας «30-54 ετών» με διάρκεια ανεργίας μικρότερη των 12 μηνών κυμαίνεται από (62,00%) τον Ιούλιο έως (62,63%) τον Δεκέμβριο και το ποσοστό που αναλογεί στους ανέργους της ηλικιακής ομάδας «55 ετών και άνω» με διάρκεια ανεργίας μικρότερη των 12 μηνών κυμαίνεται από (6,97%) τον Ιούλιο έως (7,31%) τον Νοέμβριο.

2.4. ΑΝΑΛΥΣΗ ΚΑΤΑ ΕΚΠΑΙΔΕΥΤΙΚΟ ΕΠΙΠΕΔΟ

2.4.1. Κατανομή των εγγεγραμμένων ανέργων κατά Εκπαιδευτικό επίπεδο, μήνα και Περιφέρεια

Στον πίνακα που ακολουθεί παρουσιάζεται ο αριθμός των ανέργων στο σύνολο της χώρας κατά Εκπαιδευτικό επίπεδο όπως κατανέμεται στα Εκπαιδευτικά επίπεδα Χωρίς εκπαίδευση, Υποχρεωτικής εκπαίδευσης (έως 3^η Γυμνασίου), Δευτεροβάθμιας εκπαίδευσης και Τριτοβάθμιας εκπαίδευσης στους μήνες του δεύτερου εξαμήνου του έτους 2012.

	ΙΟΥΛΙΟΣ		ΑΥΓΟΥΣΤΟΣ		ΣΕΠΤΕΜΒΡΙΟΣ		ΟΚΤΩΒΡΙΟΣ		ΝΟΕΜΒΡΙΟΣ		ΔΕΚΕΜΒΡΙΟΣ	
	Άνεργοι	Ποσοστό %	Άνεργοι	Ποσοστό %	Άνεργοι	Ποσοστό %	Άνεργοι	Ποσοστό %	Άνεργοι	Ποσοστό %	Άνεργοι	Ποσοστό %
Χωρίς εκπαίδευση	8.774	1,10%	8.628	1,10%	8.667	1,12%	8.905	1,14%	9.052	1,15%	9.157	1,15%
Υποχρεωτική εκπαίδευση (έως 3 ^η Γυμνασίου)	272.097	34,23%	266.719	33,89%	265.113	34,32%	272.746	35,07%	278.914	35,47%	284.440	35,66%
Δευτεροβάθμια εκπαίδευση	370.883	46,66%	366.929	46,62%	364.115	47,13%	370.326	47,61%	374.684	47,66%	380.285	47,68%
Τριτοβάθμια εκπαίδευση	143.170	18,01%	144.759	18,39%	134.684	17,43%	125.791	16,17%	123.586	15,72%	123.696	15,51%
Σύνολο	794.924	100,00%	787.035	100,00%	772.579	100,00%	777.768	100,00%	786.236	100,00%	797.578	100,00%

ΠΙΝΑΚΑΣ 9: Αριθμός ανέργων κατά Εκπαιδευτικό επίπεδο και μήνα: Δεύτερο εξάμηνο έτους 2012

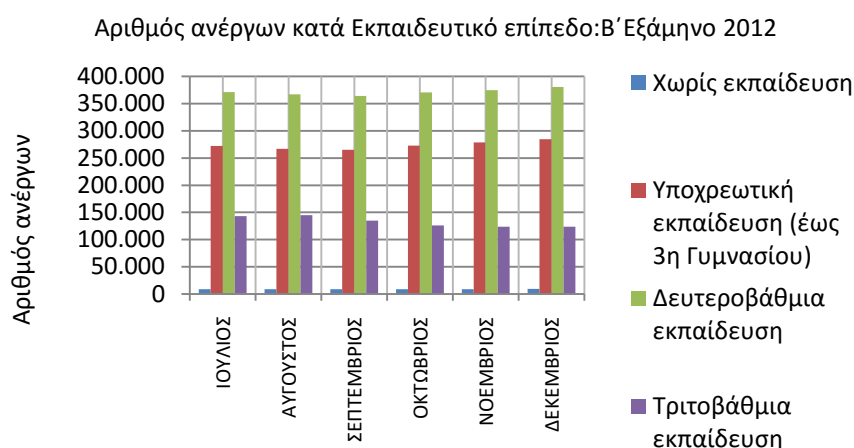

ΔΙΑΓΡΑΜΜΑ 21: Αριθμός ανέργων κατά Εκπαιδευτικό επίπεδο και μήνα: Δεύτερο εξάμηνο έτους 2012

Από τον πίνακα 9 και από το διάγραμμα 21 προκύπτει:

Η πολυπληθέστερη ομάδα ανέργων κατά Εκπαιδευτικό επίπεδο καταγράφεται στο εκπαιδευτικό επίπεδο «Δευτεροβάθμιας εκπαίδευσης» και η δεύτερη πολυπληθέστερη ομάδα καταγράφεται στο εκπαιδευτικό επίπεδο «Υποχρεωτικής εκπαίδευσης (έως 3^η Γυμνασίου)». Στη συνέχεια ακολουθεί το εκπαιδευτικό επίπεδο «Τριτοβάθμιας εκπαίδευσης» και τέλος το εκπαιδευτικό επίπεδο «Χωρίς εκπαίδευση» όπου καταγράφεται ο μικρότερος αριθμός ανέργων.

Το ποσοστό που αναλογεί στους ανέργους του εκπαιδευτικού επιπέδου «Δευτεροβάθμιας εκπαίδευσης» κυμαίνεται μεταξύ (46,62%) τον Αύγουστο έως (47,68%) τον Δεκέμβριο. Το ποσοστό που αναλογεί στους ανέργους του εκπαιδευτικού επιπέδου «Υποχρεωτικής εκπαίδευσης (έως 3^η Γυμνασίου)» κυμαίνεται μεταξύ (33,89%) τον Αύγουστο και (35,66%) τον Δεκέμβριο.

Το ποσοστό που αναλογεί στους ανέργους του εκπαιδευτικού επιπέδου «Τριτοβάθμιας εκπαίδευσης» κυμαίνεται μεταξύ (15,51%) τον Δεκέμβριο και (18,39%) τον Αύγουστο και το ποσοστό που αναλογεί στους ανέργους του εκπαιδευτικού επιπέδου «Χωρίς εκπαίδευση» κυμαίνεται μεταξύ (1,10%) τον Ιούλιο και τον Αύγουστο και (1,15%) τον Νοέμβριο και τον Δεκέμβριο.

Ο αριθμός των ανέργων κατά Εκπαιδευτικό επίπεδο και Περιφέρεια για το δεύτερο εξάμηνο του έτους 2012 παρουσιάζονται στον πίνακα 10.

Χωρίς εκπαίδευση						
	ΙΟΥΛΙΟΣ	ΑΥΓΟΥΣΤΟΣ	ΣΕΠΤΕΜΒΡΙΟΣ	ΟΚΤΩΒΡΙΟΣ	ΝΟΕΜΒΡΙΟΣ	ΔΕΚΕΜΒΡΙΟΣ
ΑΝΑΤΟΛΙΚΗ ΜΑΚΕΔΟΝΙΑ ΚΑΙ ΘΡΑΚΗ	1.969	1.930	1.933	1.949	2.001	2.092
ΚΕΝΤΡΙΚΗ ΜΑΚΕΔΟΝΙΑ	1.714	1.696	1.705	1.765	1.796	1.785
ΔΥΤΙΚΗ ΜΑΚΕΔΟΝΙΑ	73	68	68	72	62	65
ΗΠΕΙΡΟΣ	57	57	55	57	56	56
ΘΕΣΣΑΛΙΑ	946	948	940	983	1.015	1.052
ΙΟΝΙΑ ΝΗΣΙΑ	39	38	38	38	36	35
ΔΥΤΙΚΗ ΕΛΛΑΔΑ	654	648	671	727	758	746
ΣΤΕΡΕΑ ΕΛΛΑΔΑ	499	501	499	510	492	485
ΑΤΤΙΚΗ	2.182	2.132	2.139	2.150	2.170	2.175
ΠΕΛΟΠΟΝΝΗΣΟΣ	483	453	455	478	476	471
ΒΟΡΕΙΟ ΑΙΓΑΙΟ	29	32	33	32	38	40
ΝΟΤΙΟ ΑΙΓΑΙΟ	33	31	31	40	47	47
ΚΡΗΤΗ	96	94	100	104	105	108
ΣΥΝΟΛΟ	8.774	8.628	8.667	8.905	9.052	9.157
Υποχρεωτική εκπαίδευση (έως 3η Γυμνασίου)						
	ΙΟΥΛΙΟΣ	ΑΥΓΟΥΣΤΟΣ	ΣΕΠΤΕΜΒΡΙΟΣ	ΟΚΤΩΒΡΙΟΣ	ΝΟΕΜΒΡΙΟΣ	ΔΕΚΕΜΒΡΙΟΣ
ΑΝΑΤΟΛΙΚΗ ΜΑΚΕΔΟΝΙΑ ΚΑΙ ΘΡΑΚΗ	20.606	20.042	19.764	20.295	20.590	22.400
ΚΕΝΤΡΙΚΗ ΜΑΚΕΔΟΝΙΑ	53.039	52.364	52.592	54.414	55.670	56.180
ΔΥΤΙΚΗ ΜΑΚΕΔΟΝΙΑ	7.831	7.667	7.369	7.333	7.300	7.588
ΗΠΕΙΡΟΣ	9.049	8.764	8.614	8.761	8.866	8.990
ΘΕΣΣΑΛΙΑ	16.233	16.077	15.923	16.320	16.674	16.939
ΙΟΝΙΑ ΝΗΣΙΑ	3.227	3.031	2.920	3.469	4.215	4.694
ΔΥΤΙΚΗ ΕΛΛΑΔΑ	18.356	17.963	17.947	18.403	18.484	18.745
ΣΤΕΡΕΑ ΕΛΛΑΔΑ	14.462	13.934	13.911	14.146	14.434	14.611
ΑΤΤΙΚΗ	101.775	100.568	99.811	101.513	102.290	102.185
ΠΕΛΟΠΟΝΝΗΣΟΣ	10.352	9.715	9.624	10.130	10.491	10.649
ΒΟΡΕΙΟ ΑΙΓΑΙΟ	2.719	2.632	2.672	2.770	2.919	3.092
ΝΟΤΙΟ ΑΙΓΑΙΟ	3.947	3.629	3.718	4.507	5.419	6.096
ΚΡΗΤΗ	10.501	10.333	10.248	10.685	11.562	12.271
ΣΥΝΟΛΟ	272.097	266.719	265.113	272.746	278.914	284.440
Δευτεροβάθμια εκπαίδευση						
	ΙΟΥΛΙΟΣ	ΑΥΓΟΥΣΤΟΣ	ΣΕΠΤΕΜΒΡΙΟΣ	ΟΚΤΩΒΡΙΟΣ	ΝΟΕΜΒΡΙΟΣ	ΔΕΚΕΜΒΡΙΟΣ
ΑΝΑΤΟΛΙΚΗ ΜΑΚΕΔΟΝΙΑ ΚΑΙ ΘΡΑΚΗ	19.015	18.559	18.306	18.768	18.897	20.602
ΚΕΝΤΡΙΚΗ ΜΑΚΕΔΟΝΙΑ	71.149	71.315	71.078	72.646	72.786	73.100
ΔΥΤΙΚΗ ΜΑΚΕΔΟΝΙΑ	14.136	14.098	13.691	13.626	13.200	13.450
ΗΠΕΙΡΟΣ	11.849	11.604	11.457	11.415	11.521	11.499
ΘΕΣΣΑΛΙΑ	25.862	25.634	25.466	25.377	25.468	25.461
ΙΟΝΙΑ ΝΗΣΙΑ	4.274	4.159	4.037	4.697	5.646	6.182
ΔΥΤΙΚΗ ΕΛΛΑΔΑ	28.485	27.934	27.700	28.217	27.977	28.386
ΣΤΕΡΕΑ ΕΛΛΑΔΑ	17.470	16.982	16.946	16.998	17.291	17.254
ΑΤΤΙΚΗ	139.401	138.433	137.492	139.055	139.790	139.890
ΠΕΛΟΠΟΝΝΗΣΟΣ	15.407	14.886	14.611	14.863	15.004	15.120
ΒΟΡΕΙΟ ΑΙΓΑΙΟ	4.778	4.689	4.750	4.874	5.160	5.517
ΝΟΤΙΟ ΑΙΓΑΙΟ	4.671	4.358	4.425	5.320	6.307	7.074
ΚΡΗΤΗ	14.386	14.278	14.156	14.470	15.637	16.750
ΣΥΝΟΛΟ	370.883	366.929	364.115	370.326	374.684	380.285
Τριτοβάθμια εκπαίδευση						
	ΙΟΥΛΙΟΣ	ΑΥΓΟΥΣΤΟΣ	ΣΕΠΤΕΜΒΡΙΟΣ	ΟΚΤΩΒΡΙΟΣ	ΝΟΕΜΒΡΙΟΣ	ΔΕΚΕΜΒΡΙΟΣ
ΑΝΑΤΟΛΙΚΗ ΜΑΚΕΔΟΝΙΑ ΚΑΙ ΘΡΑΚΗ	6.586	6.601	5.964	5.612	5.555	6.369
ΚΕΝΤΡΙΚΗ ΜΑΚΕΔΟΝΙΑ	27.915	28.590	27.197	25.805	25.044	24.680
ΔΥΤΙΚΗ ΜΑΚΕΔΟΝΙΑ	5.281	5.282	4.817	4.455	4.415	4.385
ΗΠΕΙΡΟΣ	5.236	5.241	4.867	4.463	4.440	4.485
ΘΕΣΣΑΛΙΑ	11.518	11.653	10.790	9.872	9.562	9.294
ΙΟΝΙΑ ΝΗΣΙΑ	1.570	1.568	1.424	1.401	1.547	1.643
ΔΥΤΙΚΗ ΕΛΛΑΔΑ	9.172	9.195	8.189	7.640	7.286	7.274
ΣΤΕΡΕΑ ΕΛΛΑΔΑ	5.825	5.748	5.465	5.162	5.091	5.047
ΑΤΤΙΚΗ	54.564	55.357	51.888	48.272	47.567	46.876
ΠΕΛΟΠΟΝΝΗΣΟΣ	5.711	5.654	5.110	4.822	4.562	4.600
ΒΟΡΕΙΟ ΑΙΓΑΙΟ	1.883	1.887	1.732	1.664	1.692	1.861
ΝΟΤΙΟ ΑΙΓΑΙΟ	1.545	1.496	1.304	1.309	1.401	1.524
ΚΡΗΤΗ	6.364	6.487	5.937	5.314	5.424	5.658
ΣΥΝΟΛΟ	143.170	144.759	134.684	125.791	123.586	123.696

ΠΙΝΑΚΑΣ 10: Αριθμός ανέργων κατά Εκπαιδευτικό επίπεδο, μήνα και Περιφέρεια: Δεύτερο εξάμηνο έτους 2012

2.4.2. Εγγεγραμμένοι άνεργοι κατά Εκπαιδευτικό επίπεδο, μήνα και διάρκεια ανεργίας

Στους πιο κάτω πίνακες παρουσιάζεται ο αριθμός των ανέργων στο σύνολο της χώρας κατά Εκπαιδευτικό επίπεδο και διάρκεια ανεργίας όπως καταγράφεται στους μήνες του δευτέρου εξαμήνου του έτους 2012.

	Χωρίς εκπαίδευση				Υποχρεωτική εκπαίδευση (έως 3η Γυμνασίου)				Δευτεροβάθμια εκπαίδευση				Τριτοβάθμια εκπαίδευση			
	>=12 Μήνες	%	<12 Μήνες	%	>=12 Μήνες	%	<12 Μήνες	%	>=12 Μήνες	%	<12 Μήνες	%	>=12 Μήνες	%	<12 Μήνες	%
ΙΟΥΛΙΟΣ	4.541	51,76%	4.233	48,24%	121.005	44,47%	151.092	55,53%	160.134	43,18%	210.749	56,82%	52.025	36,34%	91.145	63,66%
ΑΥΓΟΥΣΤΟΣ	4.417	51,19%	4.211	48,81%	119.629	44,85%	147.090	55,15%	159.792	43,55%	207.137	56,45%	52.479	36,25%	92.280	63,75%
ΣΕΠΤΕΜΒΡΙΟΣ	4.417	50,96%	4.250	49,04%	121.061	45,66%	144.052	54,34%	161.466	44,34%	202.649	55,66%	52.706	39,13%	81.978	60,87%
ΟΚΤΩΒΡΙΟΣ	4.375	49,13%	4.530	50,87%	121.941	44,71%	150.805	55,29%	160.441	43,32%	209.885	56,68%	51.298	40,78%	74.493	59,22%
ΝΟΕΜΒΡΙΟΣ	4.397	48,57%	4.655	51,43%	122.855	44,05%	156.059	55,95%	159.098	42,46%	215.586	57,54%	49.878	40,36%	73.708	59,64%
ΔΕΚΕΜΒΡΙΟΣ	4.396	48,01%	4.761	51,99%	124.488	43,77%	159.952	56,23%	158.990	41,81%	221.295	58,19%	49.226	39,80%	74.470	60,20%

ΠΙΝΑΚΑΣ 11: Αριθμός ανέργων κατά Εκπαιδευτικό επίπεδο, μήνα και διάρκεια ανεργίας:
Δεύτερο εξάμηνο έτους 2012

	Χωρίς εκπαίδευση		Υποχρεωτική εκπαίδευση (έως 3η Γυμνασίου)		Δευτεροβάθμια εκπαίδευση		Τριτοβάθμια εκπαίδευση		Χωρίς εκπαίδευση		Υποχρεωτική εκπαίδευση (έως 3η Γυμνασίου)		Δευτεροβάθμια εκπαίδευση		Τριτοβάθμια εκπαίδευση	
	>=12 Μήνες	%	>=12 Μήνες	%	>=12 Μήνες	%	>=12 Μήνες	%	<12 Μήνες	%	<12 Μήνες	%	<12 Μήνες	%	<12 Μήνες	%
ΙΟΥΛΙΟΣ	4.541	1,34%	121.005	35,83%	160.134	47,42%	52.025	15,41%	4.233	0,93%	151.092	33,05%	210.749	46,09%	91.145	19,93%
ΑΥΓΟΥΣΤΟΣ	4.417	1,31%	119.629	35,57%	159.792	47,51%	52.479	15,60%	4.211	0,93%	147.090	32,63%	207.137	45,96%	92.280	20,47%
ΣΕΠΤΕΜΒΡΙΟΣ	4.417	1,30%	121.061	35,64%	161.466	47,54%	52.706	15,52%	4.250	0,98%	144.052	33,27%	202.649	46,81%	81.978	18,94%
ΟΚΤΩΒΡΙΟΣ	4.375	1,29%	121.941	36,07%	160.441	47,46%	51.298	15,17%	4.530	1,03%	150.805	34,30%	209.885	47,73%	74.493	16,94%
ΝΟΕΜΒΡΙΟΣ	4.397	1,31%	122.855	36,54%	159.098	47,32%	49.878	14,83%	4.655	1,03%	156.059	34,68%	215.586	47,91%	73.708	16,38%
ΔΕΚΕΜΒΡΙΟΣ	4.396	1,30%	124.488	36,93%	158.990	47,16%	49.226	14,60%	4.761	1,03%	159.952	34,74%	221.295	48,06%	74.470	16,17%

ΠΙΝΑΚΑΣ 11α: Αριθμός ανέργων κατά Εκπαιδευτικό επίπεδο, μήνα και διάρκεια ανεργίας:
Δεύτερο εξάμηνο έτους 2012

Αριθμός ανέργων κατά Εκπαιδευτικό επίπεδο και διάρκεια ανεργίας:Χωρίς εκπαίδευση

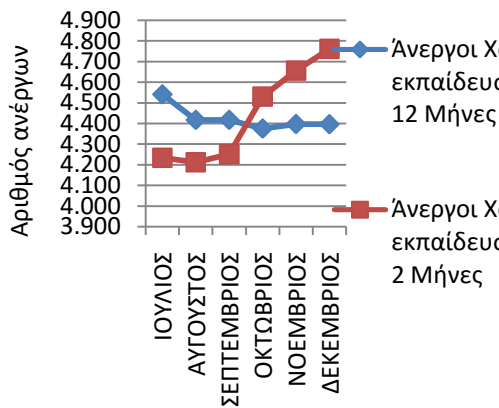

Αριθμός ανέργων κατά Εκπαιδευτικό επίπεδο και διάρκεια ανεργίας:Υποχρεωτική εκπαίδευση (έως 3η Γυμνασίου)

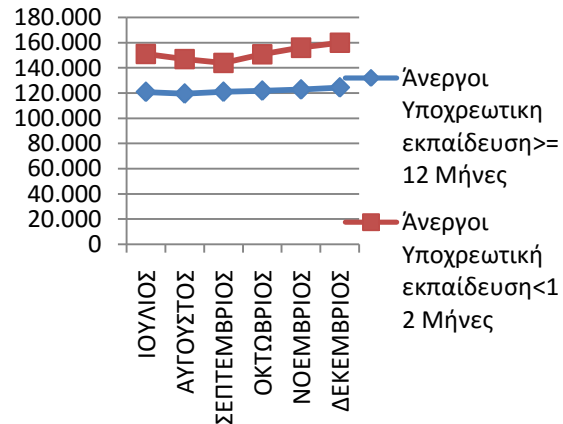

Αριθμός ανέργων κατά Εκπαιδευτικό επίπεδο και διάρκεια ανεργίας:Δευτεροβάθμια εκπαίδευση

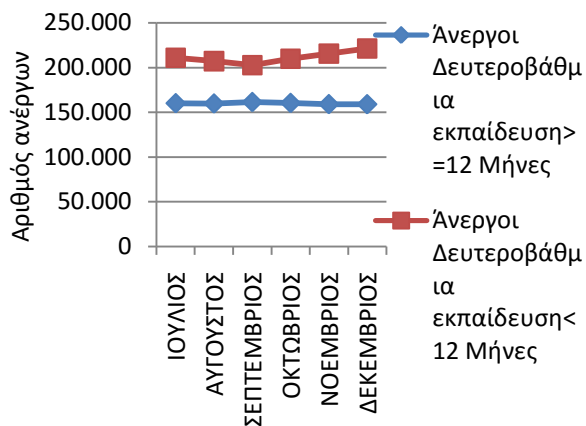

Αριθμός ανέργων κατά Εκπαιδευτικό επίπεδο και διάρκεια ανεργίας:Τριτοβάθμια εκπαίδευση

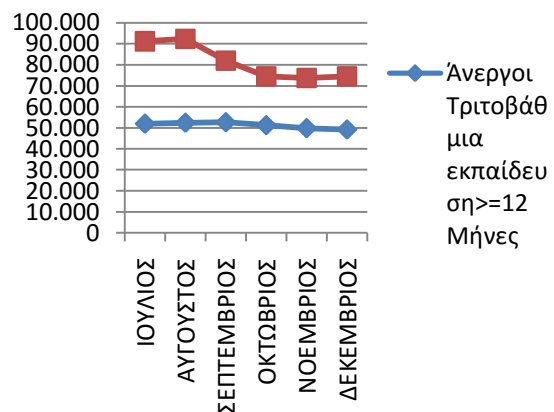

Αριθμός ανέργων κατά Εκπαιδευτικό επίπεδο και διάρκεια ανεργίας:>=12 Μήνες

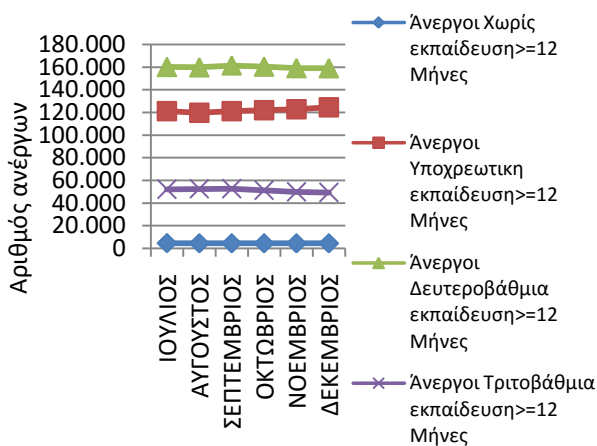

Αριθμός ανέργων κατά Εκπαιδευτικό επίπεδο και διάρκεια ανεργίας:<12 Μήνες

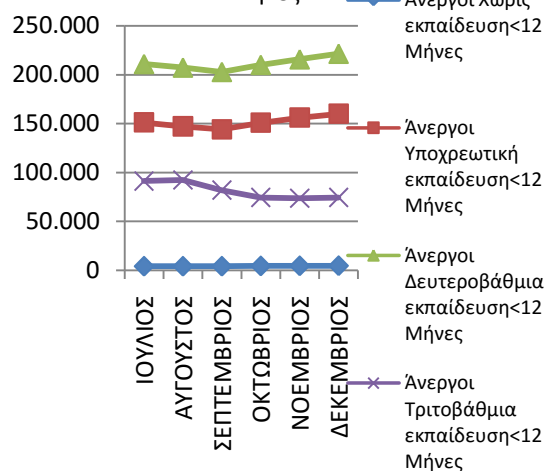

ΔΙΑΓΡΑΜΜΑΤΑ 22,23,24,25,26,27: Αριθμός ανέργων κατά Εκπαιδευτικό επίπεδο, μήνα και διάρκεια ανεργίας: Δεύτερο εξάμηνο έτους 2012

Από τον πίνακα 11 και 11α, καθώς και από τα διαγράμματα 22,23,24,25,26,27 προκύπτει:

ΧΩΡΙΣ ΕΚΠΑΙΔΕΥΣΗ

Στο εκπαιδευτικό επίπεδο «Χωρίς εκπαίδευση»:

οι άνεργοι με διάρκεια ανεργίας μεγαλύτερη ή ίση των 12 μηνών αποτελούν τον μεγαλύτερο αριθμό των ανέργων τους μήνες Ιούλιο, Αύγουστο και Σεπτέμβριο σε σχέση με τους εγγεγραμμένους ανέργους με διάρκεια ανεργίας μικρότερη των 12 μηνών ενώ για τους μήνες Οκτώβριο, Νοέμβριο και Δεκέμβριο αποτελούν τον μικρότερο αριθμό των ανέργων.

Το ποσοστό που αναλογεί στους ανέργους με διάρκεια ανεργίας μικρότερη των 12 μηνών κυμαίνεται από (48,24%) τον Ιούλιο έως (51,99%) τον Δεκέμβριο ενώ το ποσοστό που αναλογεί στους ανέργους με διάρκεια ανεργίας μεγαλύτερη ή ίση των 12 μηνών κυμαίνεται από (48,01%) τον Δεκέμβριο έως (51,76%) τον Ιούλιο.

ΥΠΟΧΡΕΩΤΙΚΗ ΕΚΠΑΙΔΕΥΣΗ (ΕΩΣ 3^Η ΓΥΜΝΑΣΙΟΥ)

Στο εκπαιδευτικό επίπεδο «Υποχρεωτικής εκπαίδευσης (έως 3^η Γυμνασίου)»:

οι άνεργοι με διάρκεια ανεργίας μικρότερη των 12 μηνών αποτελούν τον μεγαλύτερο αριθμό των ανέργων σε όλους τους μήνες του δευτέρου εξαμήνου του 2012 σε σχέση με τους εγγεγραμμένους ανέργους με διάρκεια ανεργίας μεγαλύτερη ή ίση των 12 μηνών.

Το ποσοστό που αναλογεί στους ανέργους με διάρκεια ανεργίας μικρότερη των 12 μηνών κυμαίνεται από (54,34%) τον Σεπτέμβριο έως (56,23%) τον Δεκέμβριο ενώ το ποσοστό που αναλογεί στους ανέργους με διάρκεια ανεργίας μεγαλύτερη ή ίση των 12 μηνών κυμαίνεται από (43,77%) τον Δεκέμβριο έως (44,85%) τον Αύγουστο.

ΔΕΥΤΕΡΟΒΑΘΜΙΑ ΕΚΠΑΙΔΕΥΣΗ

Στο εκπαιδευτικό επίπεδο «Δευτεροβάθμιας εκπαίδευσης»:

οι άνεργοι με διάρκεια ανεργίας μικρότερη των 12 μηνών αποτελούν τον μεγαλύτερο αριθμό των ανέργων σε όλους τους μήνες του δευτέρου εξαμήνου του 2012 σε σχέση με τους ανέργους με διάρκεια ανεργίας μεγαλύτερη ή ίση των 12 μηνών.

Το ποσοστό που αναλογεί στους ανέργους με διάρκεια ανεργίας μικρότερη των 12 μηνών κυμαίνεται από (55,66%) τον Σεπτέμβριο έως (58,19%) τον Δεκέμβριο ενώ το ποσοστό που αναλογεί στους ανέργους με διάρκεια ανεργίας μεγαλύτερη ή ίση των 12 μηνών κυμαίνεται από (41,81%) τον Δεκέμβριο έως (44,34%) τον Σεπτέμβριο.

ΤΡΙΤΟΒΑΘΜΙΑ ΕΚΠΑΙΔΕΥΣΗ

Στο εκπαιδευτικό επίπεδο «Τριτοβάθμιας εκπαίδευσης»:

οι άνεργοι με διάρκεια ανεργίας μικρότερη των 12 μηνών αποτελούν τον μεγαλύτερο αριθμό των ανέργων σε όλους τους μήνες του δευτέρου εξαμήνου του 2012 σε σχέση με τους ανέργους με διάρκεια ανεργίας μεγαλύτερη ή ίση των 12 μηνών.

Το ποσοστό που αναλογεί στους ανέργους με διάρκεια ανεργίας μικρότερη των 12 μηνών κυμαίνεται από (59,22%) τον Οκτώβριο έως (63,75%) τον Αύγουστο ενώ το ποσοστό που αναλογεί στους ανέργους με διάρκεια ανεργίας μεγαλύτερη ή ίση των 12 μηνών κυμαίνεται από (36,25%) τον Αύγουστο έως (40,78%) τον Οκτώβριο.

>=12 ΜΗΝΕΣ

Μεταξύ των εκπαιδευτικών επιπέδων «Χωρίς εκπαίδευση», «Υποχρεωτικής εκπαίδευσης (έως 3^η Γυμνασίου), «Δευτεροβάθμιας εκπαίδευσης» και «Τριτοβάθμιας εκπαίδευσης» των ανέργων με διάρκεια ανεργίας μεγαλύτερη ή ίση των 12 μηνών το εκπαιδευτικό επίπεδο «Δευτεροβάθμιας εκπαίδευσης» αποτελεί τον μεγαλύτερο αριθμό ανέργων σε όλους τους μήνες του δευτέρου εξαμήνου 2012.

Το ποσοστό που αναλογεί στους ανέργους του εκπαιδευτικού επιπέδου «Χωρίς εκπαίδευση» με διάρκεια ανεργίας μεγαλύτερη ή ίση των 12 μηνών κυμαίνεται από (1,29%) τον Οκτώβριο έως (1,34%) τον Ιούλιο, το ποσοστό που αναλογεί στους ανέργους του εκπαιδευτικού επιπέδου «Υποχρεωτικής εκπαίδευσης (έως 3^η Γυμνασίου) με διάρκεια ανεργίας μεγαλύτερη ή ίση των 12 μηνών κυμαίνεται από (35,57%) τον Αύγουστο έως (36,93%) τον Δεκέμβριο, το ποσοστό που αναλογεί στους ανέργους του εκπαιδευτικού επιπέδου «Δευτεροβάθμιας εκπαίδευσης» με διάρκεια ανεργίας μεγαλύτερη ή ίση των 12 μηνών κυμαίνεται από (47,16%) τον Δεκέμβριο έως (47,54%) τον Σεπτέμβριο και το ποσοστό που αναλογεί στους ανέργους του εκπαιδευτικού επιπέδου «Τριτοβάθμιας εκπαίδευσης» με διάρκεια ανεργίας μεγαλύτερη ή ίση των 12 μηνών κυμαίνεται από (14,60%) τον Δεκέμβριο έως (15,60%) τον Αύγουστο.

<12 ΜΗΝΕΣ

Μεταξύ των εκπαιδευτικών επιπέδων «Χωρίς εκπαίδευση», «Υποχρεωτικής εκπαίδευσης (έως 3^η Γυμνασίου), «Δευτεροβάθμιας εκπαίδευσης» και «Τριτοβάθμιας εκπαίδευσης» των ανέργων με διάρκεια ανεργίας μικρότερη των 12 μηνών το εκπαιδευτικό επίπεδο «Δευτεροβάθμιας εκπαίδευσης» αποτελεί τον μεγαλύτερο αριθμό ανέργων σε όλους τους μήνες του δευτέρου εξαμήνου 2012.

Το ποσοστό που αναλογεί στους ανέργους του εκπαιδευτικού επιπέδου «Χωρίς εκπαίδευση» με διάρκεια ανεργίας μικρότερη των 12 μηνών κυμαίνεται από (0,93%) τον Ιούλιο και τον Αύγουστο έως (1,03%) τον Οκτώβριο, τον Νοέμβριο και τον Δεκέμβριο, το ποσοστό που αναλογεί στους ανέργους του εκπαιδευτικού επιπέδου «Υποχρεωτικής εκπαίδευσης (έως 3^η Γυμνασίου) με διάρκεια ανεργίας μικρότερη των 12 μηνών κυμαίνεται από (32,63%) τον Αύγουστο έως (34,74%) τον Δεκέμβριο, το ποσοστό που αναλογεί στους ανέργους του εκπαιδευτικού επιπέδου «Δευτεροβάθμιας εκπαίδευσης» με διάρκεια ανεργίας μικρότερη των 12 μηνών κυμαίνεται από (45,96%) τον Αύγουστο έως (48,06%) τον Δεκέμβριο και το ποσοστό που αναλογεί στους ανέργους του εκπαιδευτικού επιπέδου «Τριτοβάθμιας εκπαίδευσης» με διάρκεια ανεργίας μικρότερη των 12 μηνών κυμαίνεται από (16,17%) τον Δεκέμβριο έως (20,47%) τον Αύγουστο.

2.5. ΑΝΑΛΥΣΗ ΚΑΤΑ ΥΠΗΚΟΟΤΗΤΑ

2.5.1. Κατανομή των εγγεγραμμένων ανέργων κατά Υπηκοότητα, μήνα και Περιφέρεια

Στον πίνακα που ακολουθεί παρουσιάζεται ο αριθμός των ανέργων στο σύνολο της χώρας κατά Υπηκοότητα όπως κατανέμεται στους Έλληνες Υπήκοους, στους Υπήκοους χωρών Ευρωπαϊκής Ένωσης και στους Υπήκοους τρίτων χωρών στους μήνες του δευτέρου εξαμήνου του έτους 2012.

	ΙΟΥΛΙΟΣ		ΑΥΓΟΥΣΤΟΣ		ΣΕΠΤΕΜΒΡΙΟΣ		ΟΚΤΩΒΡΙΟΣ		ΝΟΕΜΒΡΙΟΣ		ΔΕΚΕΜΒΡΙΟΣ	
	Άνεργοι	Ποσοστό %	Άνεργοι	Ποσοστό %	Άνεργοι	Ποσοστό %	Άνεργοι	Ποσοστό %	Άνεργοι	Ποσοστό %	Άνεργοι	Ποσοστό %
Έλληνες Υπήκοοι	735.500	92,52%	730.113	92,77%	716.407	92,73%	718.768	92,41%	724.467	92,14%	734.291	92,07%
Υπήκοοι χωρών Ευρωπαϊκής Ένωσης	12.540	1,58%	12.128	1,54%	11.985	1,55%	13.114	1,69%	14.247	1,81%	14.734	1,85%
Υπήκοοι τρίτων χωρών	46.884	5,90%	44.794	5,69%	44.187	5,72%	45.886	5,90%	47.522	6,04%	48.553	6,09%
Σύνολο	794.924	100,00%	787.035	100,00%	772.579	100,00%	777.768	100,00%	786.236	100,00%	797.578	100,00%

ΠΙΝΑΚΑΣ 12: Αριθμός ανέργων κατά Υπηκοότητα και μήνα:
Δεύτερο εξάμηνο έτους 2012

Αριθμός ανέργων κατά Υπηκοότητα: Β' Εξάμηνο 2012

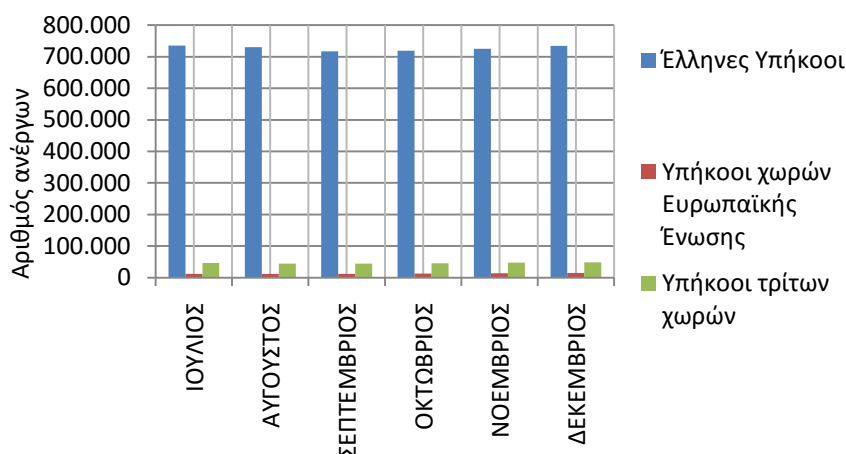

ΔΙΑΓΡΑΜΜΑ 28: Αριθμός ανέργων κατά Υπηκοότητα και μήνα:
Δεύτερο εξάμηνο έτους 2012

Από τον πίνακα 12 και από το διάγραμμα 28 προκύπτει:

Η πλειοψηφία των ανέργων είναι «Έλληνες Υπήκοοι». Το ποσοστό που αναλογεί στους ανέργους «Έλληνες Υπήκοοι» κυμαίνεται μεταξύ (92,07%) τον Δεκέμβριο έως (92,77%) τον Αύγουστο.

Το ποσοστό που αναλογεί στους ανέργους «Υπήκοοι Τρίτων χωρών» κυμαίνεται μεταξύ (5,69%) τον Αύγουστο έως (6,09%) τον Δεκέμβριο και το ποσοστό που αναλογεί στους ανέργους «Υπήκοοι χωρών της Ευρωπαϊκής Ένωσης» κυμαίνεται μεταξύ (1,54%) τον Αύγουστο και (1,85%) τον Δεκέμβριο.

Η αριθμός των ανέργων κατά Υπηκοότητα και Περιφέρεια για το δεύτερο εξάμηνο του έτους 2012 παρουσιάζεται στον πίνακα 13.

Έλληνες Υπήκοοι						
	ΙΟΥΛΙΟΣ	ΑΥΓΟΥΣΤΟΣ	ΣΕΠΤΕΜΒΡΙΟΣ	ΟΚΤΩΒΡΙΟΣ	ΝΟΕΜΒΡΙΟΣ	ΔΕΚΕΜΒΡΙΟΣ
ΑΝΑΤΟΛΙΚΗ ΜΑΚΕΔΟΝΙΑ ΚΑΙ ΘΡΑΚΗ	45.921	44.985	43.865	44.202	44.521	48.756
ΚΕΝΤΡΙΚΗ ΜΑΚΕΔΟΝΙΑ	143.049	143.594	142.293	143.962	144.217	144.411
ΔΥΤΙΚΗ ΜΑΚΕΔΟΝΙΑ	26.553	26.372	25.246	24.778	24.269	24.710
ΗΠΕΙΡΟΣ	25.170	24.703	24.062	23.726	23.903	24.019
ΘΕΣΣΑΛΙΑ	52.659	52.504	51.345	50.597	50.593	50.560
ΙΟΝΙΑ ΝΗΣΙΑ	8.394	8.135	7.778	8.667	10.082	10.879
ΔΥΤΙΚΗ ΕΛΛΑΔΑ	55.004	54.130	52.948	53.385	52.892	53.532
ΣΤΕΡΕΑ ΕΛΛΑΔΑ	35.472	34.535	34.239	34.163	34.567	34.622
ΑΤΤΙΚΗ	266.196	265.867	261.142	260.585	261.159	260.743
ΠΕΛΟΠΟΝΝΗΣΟΣ	29.578	28.593	27.674	27.916	27.962	28.203
ΒΟΡΕΙΟ ΑΙΓΑΙΟ	8.943	8.798	8.742	8.866	9.322	9.980
ΝΟΤΙΟ ΑΙΓΑΙΟ	9.277	8.668	8.572	9.592	10.983	12.280
ΚΡΗΤΗ	29.284	29.229	28.501	28.329	29.997	31.596
ΣΥΝΟΛΟ	735.500	730.113	716.407	718.768	724.467	734.291
Υπήκοοι χωρών Ευρωπαϊκής Ένωσης						
	ΙΟΥΛΙΟΣ	ΑΥΓΟΥΣΤΟΣ	ΣΕΠΤΕΜΒΡΙΟΣ	ΟΚΤΩΒΡΙΟΣ	ΝΟΕΜΒΡΙΟΣ	ΔΕΚΕΜΒΡΙΟΣ
ΑΝΑΤΟΛΙΚΗ ΜΑΚΕΔΟΝΙΑ ΚΑΙ ΘΡΑΚΗ	462	452	465	633	684	729
ΚΕΝΤΡΙΚΗ ΜΑΚΕΔΟΝΙΑ	1.575	1.552	1.519	1.635	1.747	1.788
ΔΥΤΙΚΗ ΜΑΚΕΔΟΝΙΑ	118	115	111	110	105	108
ΗΠΕΙΡΟΣ	169	158	159	174	184	192
ΘΕΣΣΑΛΙΑ	530	524	512	558	584	585
ΙΟΝΙΑ ΝΗΣΙΑ	188	173	173	291	482	574
ΔΥΤΙΚΗ ΕΛΛΑΔΑ	423	421	406	438	442	439
ΣΤΕΡΕΑ ΕΛΛΑΔΑ	718	701	684	698	723	733
ΑΤΤΙΚΗ	6.094	5.940	5.852	5.894	6.004	5.898
ΠΕΛΟΠΟΝΝΗΣΟΣ	992	915	921	1.032	1.136	1.149
ΒΟΡΕΙΟ ΑΙΓΑΙΟ	142	125	127	156	172	190
ΝΟΤΙΟ ΑΙΓΑΙΟ	294	269	299	589	831	925
ΚΡΗΤΗ	835	783	757	906	1.153	1.424
ΣΥΝΟΛΟ	12.540	12.128	11.985	13.114	14.247	14.734
Υπήκοοι τρίτων χωρών						
	ΙΟΥΛΙΟΣ	ΑΥΓΟΥΣΤΟΣ	ΣΕΠΤΕΜΒΡΙΟΣ	ΟΚΤΩΒΡΙΟΣ	ΝΟΕΜΒΡΙΟΣ	ΔΕΚΕΜΒΡΙΟΣ
ΑΝΑΤΟΛΙΚΗ ΜΑΚΕΔΟΝΙΑ ΚΑΙ ΘΡΑΚΗ	1.793	1.695	1.637	1.789	1.838	1.978
ΚΕΝΤΡΙΚΗ ΜΑΚΕΔΟΝΙΑ	9.193	8.819	8.760	9.033	9.332	9.546
ΔΥΤΙΚΗ ΜΑΚΕΔΟΝΙΑ	650	628	588	598	603	670
ΗΠΕΙΡΟΣ	852	805	772	796	796	819
ΘΕΣΣΑΛΙΑ	1.370	1.284	1.262	1.397	1.542	1.601
ΙΟΝΙΑ ΝΗΣΙΑ	528	488	468	647	880	1.101
ΔΥΤΙΚΗ ΕΛΛΑΔΑ	1.240	1.189	1.153	1.164	1.171	1.180
ΣΤΕΡΕΑ ΕΛΛΑΔΑ	2.066	1.929	1.898	1.955	2.018	2.042
ΑΤΤΙΚΗ	25.632	24.683	24.336	24.511	24.654	24.485
ΠΕΛΟΠΟΝΝΗΣΟΣ	1.383	1.200	1.205	1.345	1.435	1.488
ΒΟΡΕΙΟ ΑΙΓΑΙΟ	324	317	318	318	315	340
ΝΟΤΙΟ ΑΙΓΑΙΟ	625	577	607	995	1.360	1.536
ΚΡΗΤΗ	1.228	1.180	1.183	1.338	1.578	1.767
ΣΥΝΟΛΟ	46.884	44.794	44.187	45.886	47.522	48.553

ΠΙΝΑΚΑΣ 13: Αριθμός ανέργων κατά Υπηκοότητα, μήνα και Περιφέρεια:
Δεύτερο εξάμηνο έτους 2012

2.5.2. Εγγεγραμμένοι άνεργοι κατά Υψηκότητα, μήνα και διάρκεια ανεργίας

Στους πιο κάτω πίνακες παρουσιάζεται ο αριθμός των ανέργων στο σύνολο της χώρας κατά Υψηκότητα και διάρκεια ανεργίας όπως καταγράφεται στους μήνες του δευτέρου εξαμήνου του έτους 2012.

	Έλληνες Υπήκοοι				Υπήκοοι χωρών Ευρωπαϊκής Ένωσης				Υπήκοοι τρίτων χωρών			
	>=12 Μήνες	%	<12 Μήνες	%	>=12 Μήνες	%	<12 Μήνες	%	>=12 Μήνες	%	<12 Μήνες	%
ΙΟΥΛΙΟΣ	321.972	43,78%	413.528	56,22%	3.577	28,52%	8.963	71,48%	12.156	25,93%	34.728	74,07%
ΑΥΓΟΥΣΤΟΣ	320.979	43,96%	409.134	56,04%	3.440	28,36%	8.688	71,64%	11.898	26,56%	32.896	73,44%
ΣΕΠΤΕΜΒΡΙΟΣ	324.221	45,26%	392.186	54,74%	3.508	29,27%	8.477	70,73%	11.921	26,98%	32.266	73,02%
ΟΚΤΩΒΡΙΟΣ	322.638	44,89%	396.130	55,11%	3.616	27,57%	9.498	72,43%	11.801	25,72%	34.085	74,28%
ΝΟΕΜΒΡΙΟΣ	320.773	44,28%	403.694	55,72%	3.728	26,17%	10.519	73,83%	11.727	24,68%	35.795	75,32%
ΔΕΚΕΜΒΡΙΟΣ	321.706	43,81%	412.585	56,19%	3.752	25,46%	10.982	74,54%	11.642	23,98%	36.911	76,02%

ΠΙΝΑΚΑΣ 14: Αριθμός ανέργων κατά Υψηκότητα, μήνα και διάρκεια ανεργίας:
Δεύτερο εξάμηνο έτους 2012

	Έλληνες Υπήκοοι		Υπήκοοι χωρών Ευρωπαϊκής Ένωσης		Υπήκοοι τρίτων χωρών		Έλληνες Υπήκοοι		Υπήκοοι χωρών Ευρωπαϊκής Ένωσης		Υπήκοοι τρίτων χωρών	
	>=12 Μήνες	%	>=12 Μήνες	%	>=12 Μήνες	%	<12 Μήνες	%	<12 Μήνες	%	<12 Μήνες	%
ΙΟΥΛΙΟΣ	321.972	95,34%	3.577	1,06%	12.156	3,60%	413.528	90,44%	8.963	1,96%	34.728	7,60%
ΑΥΓΟΥΣΤΟΣ	320.979	95,44%	3.440	1,02%	11.898	3,54%	409.134	90,77%	8.688	1,93%	32.896	7,30%
ΣΕΠΤΕΜΒΡΙΟΣ	324.221	95,46%	3.508	1,03%	11.921	3,51%	392.186	90,59%	8.477	1,96%	32.266	7,45%
ΟΚΤΩΒΡΙΟΣ	322.638	95,44%	3.616	1,07%	11.801	3,49%	396.130	90,09%	9.498	2,16%	34.085	7,75%
ΝΟΕΜΒΡΙΟΣ	320.773	95,40%	3.728	1,11%	11.727	3,49%	403.694	89,71%	10.519	2,34%	35.795	7,95%
ΔΕΚΕΜΒΡΙΟΣ	321.706	95,43%	3.752	1,11%	11.642	3,45%	412.585	89,60%	10.982	2,38%	36.911	8,02%

ΠΙΝΑΚΑΣ 14α: Αριθμός ανέργων κατά Υψηκότητα, μήνα και διάρκεια ανεργίας:
Δεύτερο εξάμηνο έτους 2012

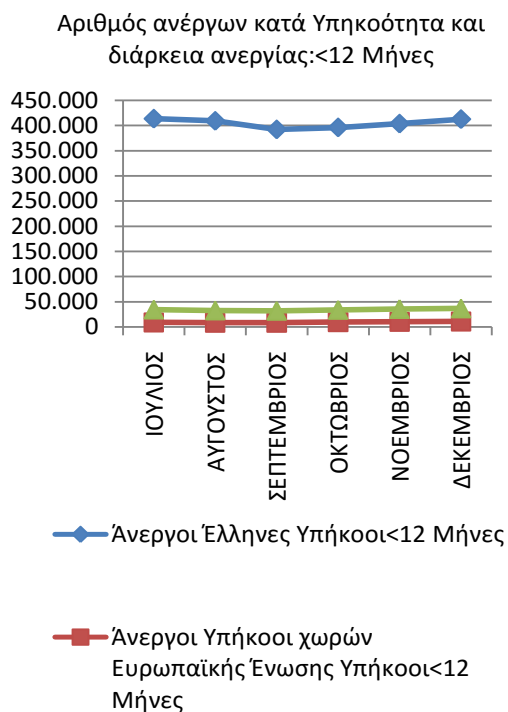
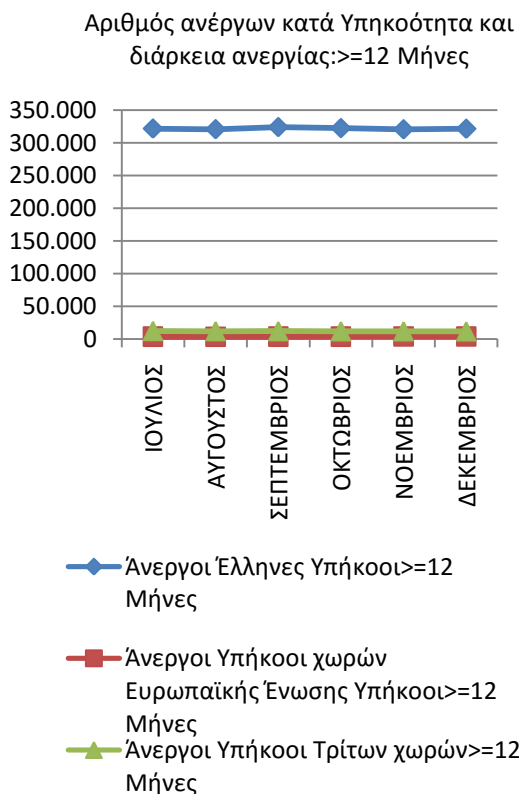
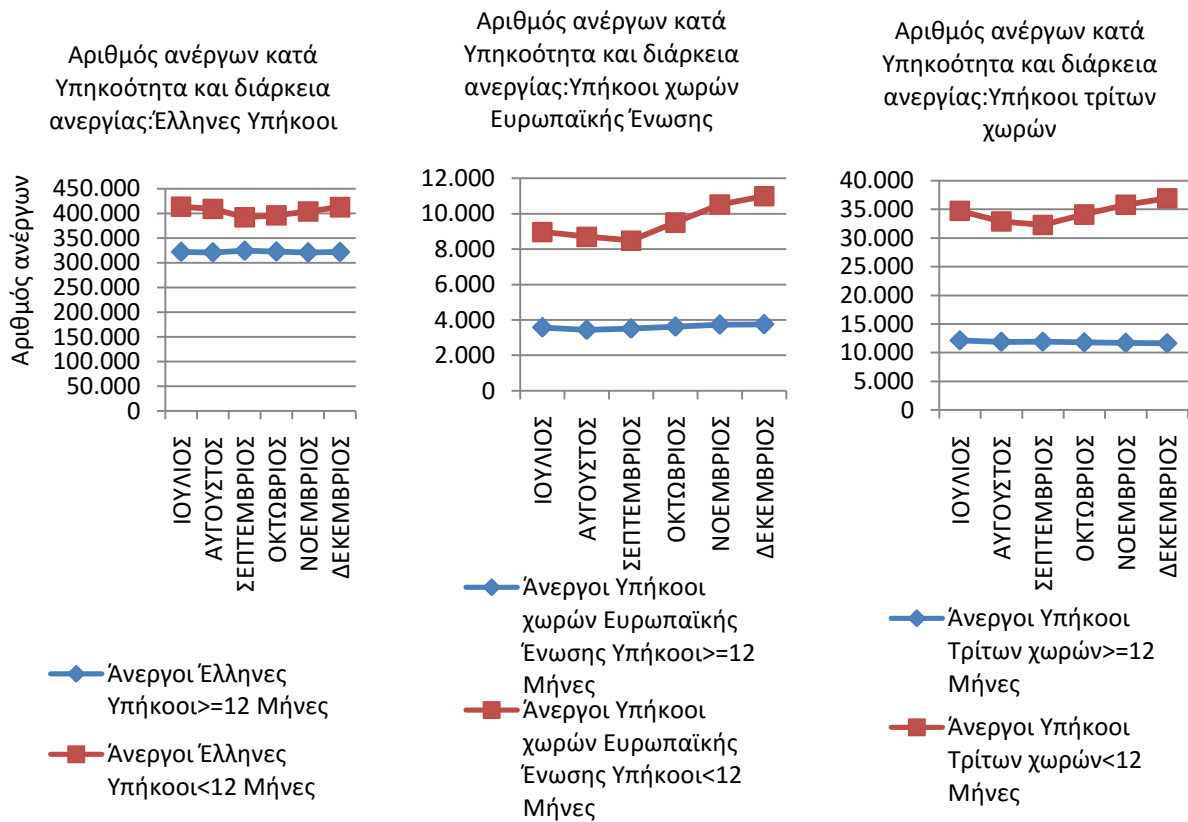

ΔΙΑΓΡΑΜΜΑ 29,30,31,32,33: Αριθμός ανέργων κατά Υπηκοότητα, μήνα και διάρκεια ανεργίας: Δεύτερο εξάμηνο έτους 2012

Από τον πίνακα 14 και 14α, καθώς και από τα διαγράμματα 29,30,31,32,33 προκύπτει:

ΕΛΛΗΝΕΣ ΥΠΗΚΟΟΙ

Στους «Έλληνες Υπηκόους»:

οι άνεργοι με διάρκεια ανεργίας μικρότερη των 12 μηνών αποτελούν τον μεγαλύτερο αριθμό των ανέργων σε όλους τους μήνες του δευτέρου εξαμήνου του 2012 σε σχέση με τους ανέργους με διάρκεια ανεργίας μεγαλύτερη ή ίση των 12 μηνών.

Το ποσοστό που αναλογεί στους ανέργους με διάρκεια ανεργίας μικρότερη των 12 μηνών κυμαίνεται από (54,74%) τον Σεπτέμβριο έως (56,22%) τον Ιούλιο ενώ το ποσοστό που αναλογεί στους ανέργους με διάρκεια ανεργίας μεγαλύτερη ή ίση των 12 μηνών κυμαίνεται από (43,78%) τον Ιούλιο έως (45,26%) τον Σεπτέμβριο.

ΥΠΗΚΟΟΙ ΧΩΡΩΝ ΕΥΡΩΠΑΪΚΗΣ ΕΝΩΣΗΣ

Στους «Υπηκόους χωρών της Ευρωπαϊκής Ένωσης»:

οι άνεργοι με διάρκεια ανεργίας μικρότερη των 12 μηνών αποτελούν τον μεγαλύτερο αριθμό των ανέργων σε όλους τους μήνες του δευτέρου εξαμήνου του 2012 σε σχέση με τους ανέργους με διάρκεια ανεργίας μεγαλύτερη ή ίση των 12 μηνών.

Το ποσοστό που αναλογεί στους ανέργους με διάρκεια ανεργίας μικρότερη των 12 μηνών κυμαίνεται από (70,73%) τον Σεπτέμβριο έως (74,54%) τον Δεκέμβριο ενώ η το ποσοστό που αναλογεί στους ανέργους με διάρκεια ανεργίας μεγαλύτερη ή ίση των 12 μηνών κυμαίνεται από (25,46%) τον Δεκέμβριο έως (29,27%) τον Σεπτέμβριο.

ΥΠΗΚΟΟΙ ΤΡΙΤΩΝ ΧΩΡΩΝΣτους «Υπηκόους Τρίτων χωρών»:

οι άνεργοι με διάρκεια ανεργίας μικρότερη των 12 μηνών αποτελούν τον μεγαλύτερο αριθμό των ανέργων σε όλους τους μήνες του δευτέρου εξαμήνου του 2012 σε σχέση με τους ανέργους με διάρκεια ανεργίας μεγαλύτερη ή ίση των 12 μηνών.

Το ποσοστό που αναλογεί στους ανέργους με διάρκεια ανεργίας μικρότερη των 12 μηνών κυμαίνεται από (73,02%) τον Σεπτέμβριο έως (76,02%) τον Δεκέμβριο ενώ το ποσοστό που αναλογεί στους ανέργους με διάρκεια ανεργίας μεγαλύτερη ή ίση των 12 μηνών κυμαίνεται από (23,98%) τον Δεκέμβριο έως (26,98%) τον Σεπτέμβριο.

>=12 ΜΗΝΕΣ

Μεταξύ των «Ελλήνων Υπηκόων», των «Υπηκόων χωρών της Ευρωπαϊκής Ένωσης» και των «Υπηκόων Τρίτων χωρών» των ανέργων με διάρκεια ανεργίας μεγαλύτερη ή ίση των 12 μηνών οι «Έλληνες Υπήκοοι» αποτελούν τον μεγαλύτερο αριθμό ανέργων σε όλους τους μήνες του δευτέρου εξαμήνου 2012.

Το ποσοστό που αναλογεί στους ανέργους «Έλληνες Υπήκοοι» με διάρκεια ανεργίας μεγαλύτερη ή ίση των 12 μηνών κυμαίνεται από (95,34%) τον Ιούλιο έως (95,46%) τον Σεπτέμβριο, το ποσοστό που αναλογεί στους ανέργους των «Υπηκόων χωρών της Ευρωπαϊκής Ένωσης» με διάρκεια ανεργίας μεγαλύτερη ή ίση των 12 μηνών κυμαίνεται από (1,02%) τον Αύγουστο έως (1,11%) τον Νοέμβριο και τον Δεκέμβριο και το ποσοστό που αναλογεί στους ανέργους των «Υπηκόων Τρίτων χωρών» με διάρκεια ανεργίας μεγαλύτερη ή ίση των 12 μηνών κυμαίνεται από (3,45%) τον Δεκέμβριο έως (3,60%) τον Ιούλιο.

<12 ΜΗΝΕΣ

Μεταξύ των «Ελλήνων Υπηκόων», των «Υπηκόων χωρών της Ευρωπαϊκής Ένωσης» και των «Υπηκόων Τρίτων χωρών» των ανέργων με διάρκεια ανεργίας μικρότερη των 12 μηνών οι «Έλληνες Υπήκοοι» αποτελούν τον μεγαλύτερο αριθμό ανέργων σε όλους τους μήνες του δευτέρου εξαμήνου 2012.

Το ποσοστό που αναλογεί στους ανέργους «Έλληνες Υπήκοοι» με διάρκεια ανεργίας μικρότερη των 12 μηνών κυμαίνεται από (89,60%) τον Δεκέμβριο έως (90,77%) τον Αύγουστο, το ποσοστό που αναλογεί στους ανέργους των «Υπηκόων χωρών της Ευρωπαϊκής Ένωσης» με διάρκεια ανεργίας μικρότερη των 12 μηνών κυμαίνεται από (1,93%) τον Αύγουστο έως (2,38%) τον Δεκέμβριο και το ποσοστό που αναλογεί στους ανέργους των «Υπηκόων Τρίτων χωρών» με διάρκεια ανεργίας μικρότερη των 12 μηνών κυμαίνεται από (7,30%) τον Αύγουστο έως (8,02%) τον Δεκέμβριο.

2.6. ΕΠΙΔΟΤΟΥΜΕΝΟΙ ΑΝΕΡΓΟΙ

2.6.1. Επιδοτούμενοι άνεργοι κατά κατηγορία επιδότησης και μήνα

Στον πίνακα 15 παρουσιάζεται ο αριθμός των επιδοτουμένων κατά κατηγορία επιδότησης σε όλους τους μήνες του δεύτερου εξαμήνου του έτους 2012 στο σύνολο της χώρας.

	ΙΟΥΛΙΟΣ		ΑΥΓΟΥΣΤΟΣ		ΣΕΠΤΕΜΒΡΙΟΣ		ΟΚΤΩΒΡΙΟΣ		ΝΟΕΜΒΡΙΟΣ		ΔΕΚΕΜΒΡΙΟΣ	
	Επιδοτούμενοι άνεργοι	Ποσοστό %	Επιδοτούμενοι άνεργοι	Ποσοστό %	Επιδοτούμενοι άνεργοι	Ποσοστό %	Επιδοτούμενοι άνεργοι	Ποσοστό %	Επιδοτούμενοι άνεργοι	Ποσοστό %	Επιδοτούμενοι άνεργοι	Ποσοστό %
Κοινοί	158.581	84,68%	170.851	84,68%	158.450	85,25%	153.909	86,19%	146.416	68,24%	137.543	58,66%
Οικοδόμοι	10.025	5,35%	8.020	3,98%	5.195	2,79%	4.580	2,56%	4.383	2,04%	4.194	1,79%
Εποχικοί τουρισμού	4.588	2,45%	4.078	2,02%	3.688	1,98%	6.508	3,64%	47.594	22,18%	70.823	30,21%
Εποχικοί λοιποί (αγροτικά)	3.987	2,13%	3.852	1,91%	3.218	1,73%	3.921	2,20%	12.006	5,60%	19.276	8,22%
Εκπαιδευτικοί	9.156	4,89%	14.037	6,96%	14.573	7,84%	8.956	5,02%	3.513	1,64%	1.998	0,85%
Λοιποί	936	0,50%	920	0,46%	746	0,40%	691	0,39%	661	0,31%	621	0,26%
Σύνολο	187.273	100,00%	201.758	100,00%	185.870	100,00%	178.565	100,00%	214.573	100,00%	234.455	100,00%

ΠΙΝΑΚΑΣ 15: Αριθμός επιδοτούμενων ανέργων κατά κατηγορία επιδότησης και μήνα:
Δεύτερο εξάμηνο έτους 2012

Αριθμός ανέργων κατά κατηγορία επιδότησης [κοινοί-εποχικοί τουρισμού-εποχικοί λοιποί αγροτικά-εκπαιδευτικοί-λοιποί] και μήνα

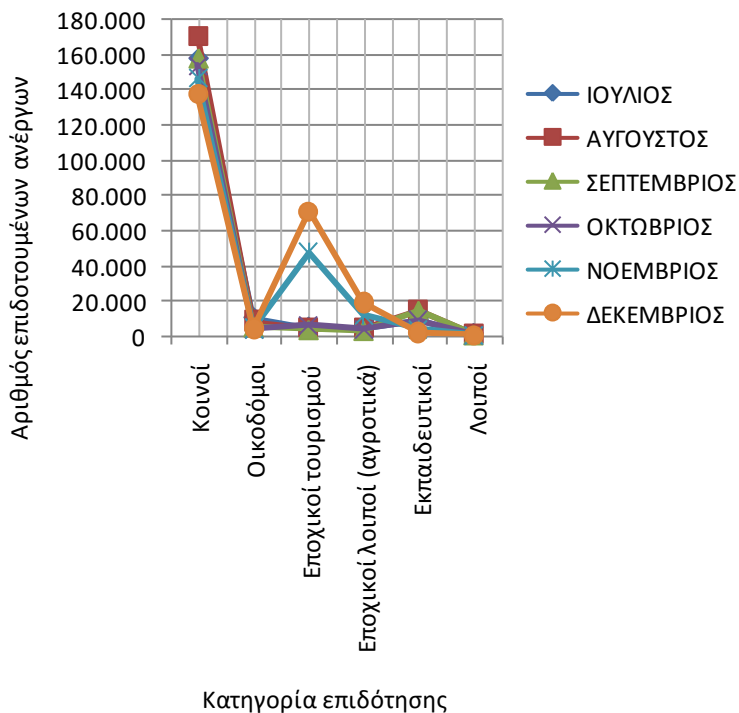

Αριθμός ανέργων κατά κατηγορία επιδότησης [κοινοί-εποχικοί τουρισμού-εποχικοί λοιποί αγροτικά-εκπαιδευτικοί-λοιποί] και μήνα

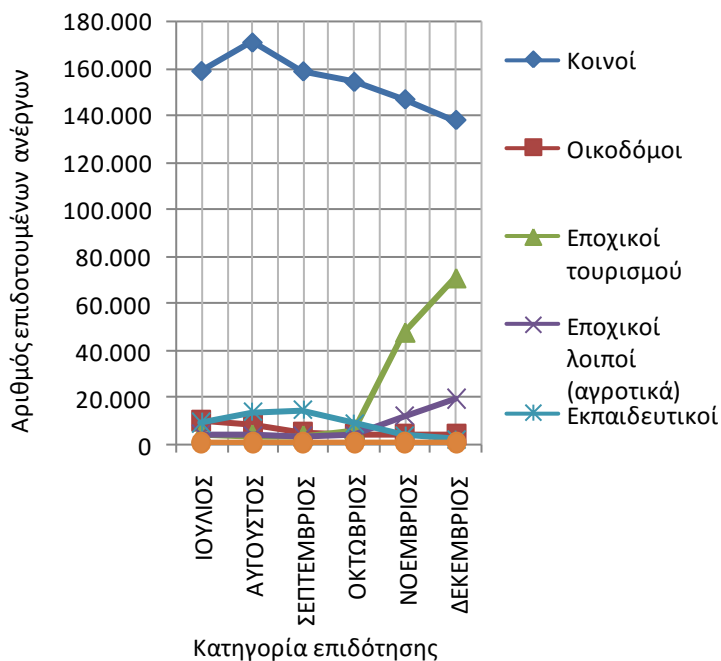

ΔΙΑΓΡΑΜΜΑΤΑ 34,35: Αριθμός επιδοτούμενων ανέργων κατά κατηγορία επιδότησης και μήνα: Δεύτερο εξάμηνο έτους 2012

Από τον πίνακα 15 καθώς και από τα διαγράμματα 34,35 προκύπτει:

Ο συνολικός αριθμός των επιδοτούμενων ανέργων για την χρονική περίοδο Ιουλίου 2012 έως και Δεκεμβρίου 2012 κυμαίνεται από 178.565 τον Οκτώβριο όπου καταγράφεται ο μικρότερος αριθμός επιδοτούμενων έως 234.455 τον Δεκέμβριο όπου καταγράφεται ο μεγαλύτερος αριθμός επιδοτούμενων.

Η κατηγορία επιδότησης που συγκεντρώνει το μεγαλύτερο αριθμό επιδοτούμενων ανέργων είναι η κατηγορία των «κοινών επιδοτούμενων».

Το ποσοστό που αναλογεί στην κατηγορία επιδότησης των «κοινών επιδοτούμενων» κυμαίνεται μεταξύ (58,66%) τον Δεκέμβριο και (86,19%) τον Οκτώβριο.

Το ποσοστό που αναλογεί στην κατηγορία επιδότησης των «Οικοδόμων επιδοτούμενων» κυμαίνεται από (1,79%) τον Δεκέμβριο έως (5,35%) τον Ιούλιο.

Το ποσοστό που αναλογεί στην κατηγορία επιδότησης των «εποχικών τουρισμού επιδοτούμενων» κυμαίνεται από (2,02%) τον Αύγουστο έως (30,21%) τον Δεκέμβριο.

Το ποσοστό που αναλογεί στην κατηγορία επιδότησης των «εποχικών λοιπών (αγροτικά) επιδοτούμενων» κυμαίνεται από (1,73%) τον Σεπτέμβριο έως (8,22%) τον Δεκέμβριο.

Το ποσοστό που αναλογεί στην κατηγορία επιδότησης των «Εκπαιδευτικών επιδοτούμενων» κυμαίνεται από (0,85%) τον Δεκέμβριο έως (7,84%) τον Σεπτέμβριο.

Μικρό ποσοστό στο σύνολο των επιδοτούμενων συγκεντρώνουν οι «λοιποί επιδοτούμενοι» με ποσοστό που κυμαίνεται από (0,26%) τον Δεκέμβριο έως (0,50%) τον Ιούλιο.

Συμπεράσματα κεφαλαίου

-Το σύνολο των εγγεγραμμένων ανέργων στο σύνολο της χώρας μεταξύ Ιουλίου 2012 και Δεκεμβρίου 2012 κυμαίνεται μεταξύ 772.579 άτομα τον μήνα Σεπτέμβριο όπου καταγράφεται ο μικρότερος αριθμός ανέργων έως 797.578 τον μήνα Δεκέμβριο όπου καταγράφεται ο μεγαλύτερος αριθμός ανέργων του δευτέρου εξαμήνου του έτους 2012.

-Ο συνολικός αριθμός των επιδοτούμενων ανέργων μεταξύ Ιουλίου 2012 και Δεκεμβρίου 2012 κυμαίνεται μεταξύ 178.565 άτομα τον μήνα Οκτώβριο όπου καταγράφεται ο μικρότερος αριθμός επιδοτούμενων ανέργων έως 234.455 άτομα τον Δεκέμβριο όπου καταγράφεται ο μεγαλύτερος αριθμός επιδοτούμενων ανέργων. Η πλειοψηφία των επιδοτούμενων καταγράφεται στην κατηγορία των κοινών επιδοτούμενων.

-Στην ποσοστιαία μεταβολή εξαμήνου (Ιουλίου 2012 - Δεκεμβρίου 2012) στο σύνολο των ανέργων και στους άνδρες καταγράφεται ποσοστιαία αύξηση ενώ για τις γυναίκες την ίδια χρονική περίοδο καταγράφεται ποσοστιαία μείωση στο σύνολο της χώρας.

-Στην κατά μήνα ποσοστιαία μεταβολή του δευτέρου εξαμήνου ποσοστιαία μείωση καταγράφεται τόσο στο σύνολο των ανέργων όσο και στους Άνδρες και στις Γυναίκες τους μήνες Ιούλιο, Αύγουστο και Σεπτέμβριο του δευτέρου εξαμήνου του έτους 2012 και στη συνέχεια καταγράφεται ποσοστιαία αύξηση του αριθμού των ανέργων τους μήνες Οκτώβριο, Νοέμβριο και Δεκέμβριο.

-Η πλειοψηφία των εγγεγραμμένων ανέργων είναι γυναίκες σε όλους τους μήνες του δευτέρου εξαμήνου του έτους 2012 τόσο σε επίπεδο Περιφέρειας όσο και στο σύνολο της χώρας.

-Το ποσοστό που αναλογεί στους «άνδρες» άνεργους με διάρκεια ανεργίας μικρότερη των 12 μηνών είναι κατά πολύ μεγαλύτερο από το ποσοστό που αναλογεί στους «άνδρες» άνεργους με διάρκεια ανεργίας μεγαλύτερη ή ίση των 12 μηνών.

-Το ποσοστό που αναλογεί στις άνεργες «γυναίκες» με διάρκεια ανεργίας μικρότερη των 12 μηνών είναι μεγαλύτερο από το ποσοστό που αναλογεί στις άνεργες «γυναίκες» με διάρκεια ανεργίας μεγαλύτερη ή ίση των 12 μηνών.

-Μεταξύ των «ανδρών» και των «γυναικών» ανέργων με διάρκεια ανεργίας μεγαλύτερη ή ίση των 12 μηνών οι «γυναίκες» συγκεντρώνουν κατά πολύ μεγαλύτερο ποσοστό από τους άνδρες.

-Μεταξύ των «ανδρών» και των «γυναικών» ανέργων με διάρκεια ανεργίας μικρότερη των 12 μηνών οι «γυναίκες» συγκεντρώνουν μεγαλύτερο ποσοστό από τους άνδρες.

-Η πλειοψηφία των εγγεγραμμένων ανέργων είναι ηλικίας «30-54 ετών» σε όλους τους μήνες του δευτέρου εξαμήνου του έτους 2012 τόσο σε επίπεδο Περιφέρειας όσο και στο σύνολο της χώρας.

-Το ποσοστό που αναλογεί στους άνεργους «κάτω των 30 ετών» με διάρκεια ανεργίας μικρότερη των 12 μηνών είναι κατά πολύ μεγαλύτερο από το ποσοστό που αναλογεί στους άνεργους «κάτω των 30 ετών» με διάρκεια ανεργίας μεγαλύτερη ή ίση των 12 μηνών.

-Το ποσοστό που αναλογεί στους ανέργους «30-54 ετών» με διάρκεια ανεργίας μικρότερη των 12 μηνών είναι μεγαλύτερο από το ποσοστό που αναλογεί στους ανέργους «κάτω των 30 ετών» με διάρκεια ανεργίας μεγαλύτερη ή ίση των 12 μηνών.

-Το ποσοστό που αναλογεί στους ανέργους «55 ετών και άνω» με διάρκεια ανεργίας μικρότερη των 12 μηνών είναι κατά πολύ μικρότερο από το ποσοστό που αναλογεί στους ανέργους «55 ετών και άνω» με διάρκεια ανεργίας μεγαλύτερη ή ίση των 12 μηνών.

-Μεταξύ των ανέργων «κάτω των 30 ετών», «30-54 ετών» και «55 ετών και άνω» με διάρκεια ανεργίας μεγαλύτερη ή ίση των 12 μηνών οι άνεργοι «30-54 ετών» συγκεντρώνουν κατά πολύ μεγαλύτερο ποσοστό από τους ανέργους «κάτω των 30 ετών» και τους ανέργους «55 ετών και άνω».

-Μεταξύ των ανέργων «κάτω των 30 ετών», «30-54 ετών» και «55 ετών και άνω» με διάρκεια ανεργίας μικρότερη των 12 μηνών οι άνεργοι «30-54 ετών» συγκεντρώνουν κατά πολύ μεγαλύτερο ποσοστό από τους ανέργους «κάτω των 30 ετών» και τους ανέργους «55 ετών και άνω».

-Η πλειοψηφία των εγγεγραμμένων ανέργων είναι εκπαιδευτικού επιπέδου «Δευτεροβάθμιας εκπαίδευσης» σε όλους τους μήνες του δευτέρου εξαμήνου του έτους 2012 τόσο σε επίπεδο Περιφέρειας όσο και στο σύνολο της χώρας.

-Το ποσοστό που αναλογεί στους ανέργους του εκπαιδευτικού επιπέδου «Χωρίς εκπαίδευση» με διάρκεια ανεργίας μικρότερη των 12 μηνών είναι περίπου ίσο με το ποσοστό που αναλογεί στους ανέργους του εκπαιδευτικού επιπέδου «Χωρίς εκπαίδευση» με διάρκεια ανεργίας μεγαλύτερη ή ίση των 12 μηνών.

-Το ποσοστό που αναλογεί στους ανέργους του εκπαιδευτικού επιπέδου «Υποχρεωτικής εκπαίδευσης (έως 3^η Γυμνασίου)» με διάρκεια ανεργίας μικρότερη των 12 μηνών είναι μεγαλύτερο από το ποσοστό που αναλογεί στους ανέργους του εκπαιδευτικού επιπέδου «Υποχρεωτικής εκπαίδευσης (έως 3^η Γυμνασίου)» με διάρκεια ανεργίας μεγαλύτερη ή ίση των 12 μηνών.

-Το ποσοστό που αναλογεί στους ανέργους του εκπαιδευτικού επιπέδου «Δευτεροβάθμιας εκπαίδευσης» με διάρκεια ανεργίας μικρότερη των 12 μηνών είναι μεγαλύτερο από το ποσοστό που αναλογεί στους ανέργους του εκπαιδευτικού επιπέδου «Δευτεροβάθμιας εκπαίδευσης» με διάρκεια ανεργίας μεγαλύτερη ή ίση των 12 μηνών.

-Το ποσοστό που αναλογεί στους ανέργους του εκπαιδευτικού επιπέδου «Τριτοβάθμιας εκπαίδευσης» με διάρκεια ανεργίας μικρότερη των 12 μηνών είναι κατά πολύ μεγαλύτερο από το ποσοστό που αναλογεί στους ανέργους του εκπαιδευτικού επιπέδου «Τριτοβάθμιας εκπαίδευσης» με διάρκεια ανεργίας μεγαλύτερη ή ίση των 12 μηνών.

-Μεταξύ των ανέργων των εκπαιδευτικών επιπέδων «Χωρίς εκπαίδευση», «Υποχρεωτικής εκπαίδευσης (έως 3^η Γυμνασίου), «Δευτεροβάθμιας εκπαίδευσης» και «Τριτοβάθμιας εκπαίδευσης» με διάρκεια ανεργίας μεγαλύτερη ή ίση των 12 μηνών οι άνεργοι του εκπαιδευτικού επιπέδου «Δευτεροβάθμιας εκπαίδευσης» και «Υποχρεωτικής εκπαίδευσης (έως 3^η Γυμνασίου) συγκεντρώνουν μεγαλύτερα ποσοστά από τους ανέργους των εκπαιδευτικών επιπέδων «Τριτοβάθμιας εκπαίδευσης» και «Χωρίς εκπαίδευση».

-Μεταξύ των ανέργων των εκπαιδευτικών επιπέδων «Χωρίς εκπαίδευση», «Υποχρεωτικής εκπαίδευσης (έως 3^η Γυμνασίου), «Δευτεροβάθμιας εκπαίδευσης» και «Τριτοβάθμιας εκπαίδευσης» με διάρκεια ανεργίας μικρότερη των 12 μηνών οι άνεργοι του εκπαιδευτικού επιπέδου «Δευτεροβάθμιας εκπαίδευσης» και «Υποχρεωτικής εκπαίδευσης (έως 3^η Γυμνασίου) συγκεντρώνουν μεγαλύτερα ποσοστά από τους ανέργους των εκπαιδευτικών επιπέδων «Τριτοβάθμιας εκπαίδευσης» και «Χωρίς εκπαίδευση».

-Η πλειοψηφία των εγγεγραμμένων ανέργων είναι «Έλληνες Υπήκοοι» σε όλους τους μήνες του δευτέρου εξαμήνου του έτους 2012 τόσο σε επίπεδο Περιφέρειας όσο και στο σύνολο της χώρας.

-Το ποσοστό που αναλογεί στους «Έλληνες Υπήκοους» ανέργους με διάρκεια ανεργίας μικρότερη των 12 μηνών είναι μεγαλύτερο από το ποσοστό που αναλογεί στους «Έλληνες Υπήκοους» ανέργους με διάρκεια ανεργίας μεγαλύτερη ή ίση των 12 μηνών.

-Το ποσοστό που αναλογεί στους «Υπηκόους χωρών της Ευρωπαϊκής Ένωσης» ανέργους με διάρκεια ανεργίας μικρότερη των 12 μηνών είναι κατά πολύ μεγαλύτερο από το ποσοστό που αναλογεί στους «Υπηκόους χωρών της Ευρωπαϊκής Ένωσης» ανέργους με διάρκεια ανεργίας μεγαλύτερη ή ίση των 12 μηνών.

-Το ποσοστό που αναλογεί στους ανέργους «Υπηκόους τρίτων χωρών» ανέργους με διάρκεια ανεργίας μικρότερη των 12 μηνών είναι κατά πολύ μεγαλύτερο από το ποσοστό που αναλογεί στους «Υπηκόους τρίτων χωρών» ανέργους με διάρκεια ανεργίας μεγαλύτερη ή ίση των 12 μηνών.

-Μεταξύ των ανέργων «Έλληνες Υπήκοοι», «Υπηκόοι χωρών της Ευρωπαϊκής Ένωσης» και «Υπηκόοι τρίτων χωρών» με διάρκεια ανεργίας μεγαλύτερη ή ίση των 12 μηνών οι άνεργοι «Έλληνες Υπήκοοι» συγκεντρώνουν κατά πολύ μεγαλύτερο ποσοστό από τους ανέργους «Υπηκόοι χωρών της Ευρωπαϊκής Ένωσης» και «Υπηκόοι τρίτων χωρών».

-Μεταξύ των ανέργων «Έλληνες Υπήκοοι», «Υπήκοοι χωρών της Ευρωπαϊκής Ένωσης» και «Υπήκοοι τρίτων χωρών» με διάρκεια ανεργίας μικρότερη των 12 μηνών οι άνεργοι «Έλληνες Υπήκοοι» συγκεντρώνουν κατά πολύ μεγαλύτερο ποσοστό από τους ανέργους «Υπήκοοι χωρών της Ευρωπαϊκής Ένωσης» και «Υπήκοοι τρίτων χωρών».

Κεφάλαιο τρίτο

Οι εξελίξεις στις ροές της μισθωτής απασχόλησης στον Ιδιωτικό τομέα στο σύνολο της χώρας και τις Διοικητικές Περιφέρειες το Β' εξάμηνο του έτους 2012

3.1. ΟΙ ΕΞΕΛΙΞΕΙΣ ΣΤΟ ΣΥΝΟΛΟ ΤΗΣ ΧΩΡΑΣ

Στο παρόν κεφάλαιο, εξετάζεται η κινητικότητα που σημειώνεται στην μισθωτή απασχόληση του ιδιωτικού τομέα το δεύτερο εξάμηνο των τελευταίων ετών, με ιδιαίτερη αναφορά στα μεγέθη του 2012. Στον πίνακα 1 που ακολουθεί, δίνεται η δυνατότητα σύγκρισης των ροών της μισθωτής απασχόλησης στο δεύτερο εξάμηνο των ετών 2006-2012. Η αφαίρεση του αθροίσματος των καταγγελιών σύμβασης αορίστου χρόνου, των λήξεων συμβάσεων ορισμένου χρόνου και των οικειοθελών αποχωρήσεων από τις αναγγελίες πρόσληψης, δίνει το αποτέλεσμα των καθαρών ροών της μισθωτής απασχόλησης στον ιδιωτικό τομέα.

Πίνακας 1: ΣΥΓΚΡΙΤΙΚΟΣ ΠΙΝΑΚΑΣ ΣΤΟΙΧΕΙΩΝ ΑΠΑΣΧΟΛΗΣΗΣ Β' ΕΞΑΜΗΝΟΥ 2006-2012

ΣΥΓΚΡΙΤΙΚΟΣ ΠΙΝΑΚΑΣ ΣΤΟΙΧΕΙΩΝ ΑΠΑΣΧΟΛΗΣΗΣ ΕΤΟΣ 2006												
ΣΤΟΙΧΕΙΑ	ΜΗΝΕΣ											
	ΙΑΝ	ΦΕΒ	ΜΑΡ	ΑΠΡ	ΜΑΪ	ΙΟΥΝ	ΙΟΥΛ	ΑΥΓ	ΣΕΠ	ΟΚΤ	ΝΟΕ	ΔΕΚ
Αναγγελίες Πρόσληψης	66.177	69.325	79.596	91.840	136.601	127.614	99.766	66.191	115.026	114.633	95.114	61.731
Καταγγελίες και Λήξεις Συμβάσεων	53.725	37.037	39.284	34.154	46.041	77.023	54.286	39.435	56.442	107.830	87.751	54.292
Οικειοθελείς Αποχωρήσεις	31.927	26.703	31.424	29.176	35.937	38.247	36.421	39.182	53.446	42.728	35.028	28.299
ΚΑΘΑΡΕΣ ΡΟΕΣ	-19.475	5.585	8.888	28.510	54.623	12.344	9.059	-12.426	5.138	-35.925	-27.665	-20.860
ΣΥΓΚΡΙΤΙΚΟΣ ΠΙΝΑΚΑΣ ΣΤΟΙΧΕΙΩΝ ΑΠΑΣΧΟΛΗΣΗΣ ΕΤΟΣ 2007												
ΣΤΟΙΧΕΙΑ	ΜΗΝΕΣ											
	ΙΑΝ	ΦΕΒ	ΜΑΡ	ΑΠΡ	ΜΑΪ	ΙΟΥΝ	ΙΟΥΛ	ΑΥΓ	ΣΕΠ	ΟΚΤ	ΝΟΕ	ΔΕΚ
Αναγγελίες Πρόσληψης	74.360	69.944	83.318	95.005	148.594	123.421	104.182	65.341	103.564	133.306	99.871	62.934
Καταγγελίες και Λήξεις Συμβάσεων	57.812	35.199	39.397	35.977	45.949	79.252	61.060	38.802	58.410	117.096	90.393	57.698
Οικειοθελείς Αποχωρήσεις	35.109	29.017	32.149	32.796	39.490	40.611	44.476	41.803	46.918	45.148	36.647	28.651
ΚΑΘΑΡΕΣ ΡΟΕΣ	-18.561	5.728	11.772	26.232	63.155	3.558	-1.354	-15.264	-1.764	-28.938	-27.169	-23.415
ΣΥΓΚΡΙΤΙΚΟΣ ΠΙΝΑΚΑΣ ΣΤΟΙΧΕΙΩΝ ΑΠΑΣΧΟΛΗΣΗΣ ΕΤΟΣ 2008												
ΣΤΟΙΧΕΙΑ	ΜΗΝΕΣ											
	ΙΑΝ	ΦΕΒ	ΜΑΡ	ΑΠΡ	ΜΑΪ	ΙΟΥΝ	ΙΟΥΛ	ΑΥΓ	ΣΕΠ	ΟΚΤ	ΝΟΕ	ΔΕΚ
Αναγγελίες Πρόσληψης	78.611	75.217	72.125	108.303	143.268	127.473	107.828	58.595	114.650	119.606	80.677	57.567
Καταγγελίες και Λήξεις Συμβάσεων	54.045	36.920	34.127	36.351	43.420	78.349	59.625	37.738	64.514	114.322	84.267	67.518
Οικειοθελείς Αποχωρήσεις	35.283	33.012	30.555	33.760	37.740	39.759	43.109	35.218	50.690	43.021	33.006	27.674
ΚΑΘΑΡΕΣ ΡΟΕΣ	-10.717	5.285	7.443	38.192	62.108	9.365	5.094	-14.361	-554	-37.737	-36.596	-37.625
ΣΥΓΚΡΙΤΙΚΟΣ ΠΙΝΑΚΑΣ ΣΤΟΙΧΕΙΩΝ ΑΠΑΣΧΟΛΗΣΗΣ ΕΤΟΣ 2009												
ΣΤΟΙΧΕΙΑ	ΜΗΝΕΣ											
	ΙΑΝ	ΦΕΒ	ΜΑΡ	ΑΠΡ	ΜΑΪ	ΙΟΥΝ	ΙΟΥΛ	ΑΥΓ	ΣΕΠ	ΟΚΤ	ΝΟΕ	ΔΕΚ
Αναγγελίες Πρόσληψης	61.544	62.281	59.190	86.558	126.278	113.571	94.850	52.787	97.876	101.528	77.844	56.074
Καταγγελίες και Λήξεις Συμβάσεων	57.828	41.933	39.959	37.768	44.531	83.596	61.983	35.728	64.106	110.045	87.971	62.852
Οικειοθελείς Αποχωρήσεις	30.280	24.909	24.962	25.631	27.674	31.885	35.624	27.824	40.320	30.710	25.385	23.048
ΚΑΘΑΡΕΣ ΡΟΕΣ	-26.564	-4.561	-5.731	23.159	54.073	-1.910	-2.757	-10.765	-6.550	-39.227	-35.512	-29.826
ΣΥΓΚΡΙΤΙΚΟΣ ΠΙΝΑΚΑΣ ΣΤΟΙΧΕΙΩΝ ΑΠΑΣΧΟΛΗΣΗΣ ΕΤΟΣ 2010												
ΣΤΟΙΧΕΙΑ	ΜΗΝΕΣ											
	ΙΑΝ	ΦΕΒ	ΜΑΡ	ΑΠΡ	ΜΑΪ	ΙΟΥΝ	ΙΟΥΛ	ΑΥΓ	ΣΕΠ	ΟΚΤ	ΝΟΕ	ΔΕΚ
Αναγγελίες Πρόσληψης	59.584	57.181	65.196	83.102	123.822	117.576	92.996	52.660	90.657	91.594	61.870	49.673
Καταγγελίες Συμβάσεων Αορίστου Χρόνου	25.970	20.754	22.456	19.822	25.457	31.296	27.003	18.225	31.570	31.241	31.573	29.703
Λήξεις Συμβάσεων Ορισμένου Χρόνου	26.582	16.901	17.010	16.651	23.574	53.256	35.517	21.185	40.998	77.850	60.096	30.773
Καταγγελίες και Λήξεις Συμβάσεων	52.552	37.655	39.466	36.473	49.031	84.552	62.520	39.410	72.568	109.091	91.669	60.476
Οικειοθελείς Αποχωρήσεις	23.305	20.834	24.483	23.330	25.183	28.592	29.417	25.380	33.886	26.805	22.731	22.652
ΚΑΘΑΡΕΣ ΡΟΕΣ	-16.273	-1.308	1.247	23.299	49.608	4.432	1.059	-12.130	-15.797	-44.302	-52.530	-33.455

ΣΥΓΚΡΙΤΙΚΟΣ ΠΙΝΑΚΑΣ ΣΤΟΙΧΕΙΩΝ ΑΠΑΣΧΟΛΗΣΗΣ ΕΤΟΣ 2011												
ΣΤΟΙΧΕΙΑ	ΜΗΝΕΣ											
	ΙΑΝ	ΦΕΒ	ΜΑΡ	ΑΠΡ	ΜΑΪ	ΙΟΥΝ	ΙΟΥΛ	ΑΥΓ	ΣΕΠ	ΟΚΤ	ΝΟΕ	ΔΕΚ
Αναγγελίες Πρόσληψης	49.626	45.702	52.332	71.655	122.258	102.032	81.773	50.443	83.778	75.633	59.187	44.596
Καταγγελίες Συμβάσεων Αορίστου Χρόνου	30.481	21.475	23.313	19.292	24.198	26.621	23.988	17.398	26.898	33.606	32.629	28.060
Λήξεις Συμβάσεων Ορισμένου Χρόνου	25.530	17.302	17.359	16.019	23.622	45.666	31.532	18.718	38.576	73.681	61.388	24.219
Καταγγελίες και Λήξεις Συμβάσεων	56.011	38.777	40.672	35.311	47.820	72.287	55.520	36.116	65.474	107.287	94.017	52.279
Οικειοθελείς αποχωρήσεις	22.610	17.577	19.079	18.801	21.492	23.221	25.510	22.564	29.679	23.706	21.025	18.124
ΚΑΘΑΡΕΣ ΡΟΕΣ	-28.995	-10.652	-7.419	17.543	52.946	6.524	743	-8.237	-11.375	-55.360	-55.855	-25.807

ΣΥΓΚΡΙΤΙΚΟΣ ΠΙΝΑΚΑΣ ΣΤΟΙΧΕΙΩΝ ΑΠΑΣΧΟΛΗΣΗΣ ΕΤΟΣ 2012												
ΣΤΟΙΧΕΙΑ	ΜΗΝΕΣ											
	ΙΑΝ	ΦΕΒ	ΜΑΡ	ΑΠΡ	ΜΑΪ	ΙΟΥΝ	ΙΟΥΛ	ΑΥΓ	ΣΕΠ	ΟΚΤ	ΝΟΕ	ΔΕΚ
Αναγγελίες Πρόσληψης	43.856	40.194	46.459	65.306	108.902	99.899	90.791	56.778	87.941	92.007	67.867	49.494
Καταγγελίες Συμβάσεων Αορίστου Χρόνου	28.565	21.783	22.111	17.267	23.914	25.546	23.551	17.100	25.716	38.464	28.711	22.701
Λήξεις Συμβάσεων Ορισμένου Χρόνου	21.503	14.684	13.497	16.356	21.838	42.677	29.918	19.725	33.475	79.110	52.478	29.050
Καταγγελίες και Λήξεις Συμβάσεων	50.068	36.467	35.608	33.623	45.752	68.223	53.469	36.825	59.191	117.574	81.189	51.751
Οικειοθελείς αποχωρήσεις	20.326	16.751	18.415	17.248	21.330	21.496	23.191	22.131	26.366	24.906	20.816	18.792
ΚΑΘΑΡΕΣ ΡΟΕΣ	-26.538	-13.024	-7.564	14.435	41.820	10.180	14.131	-2.178	2.384	-50.473	-34.138	-21.049

Πηγή: ΟΑΕΔ, Υπηρεσία Στατιστικής

Από τα στοιχεία του πίνακα προκύπτει ότι το αποτέλεσμα των καθαρών ροών της μισθωτής απασχόλησης στο δεύτερο εξάμηνο όλων των ετών είναι επιδεινωμένο σε σύγκριση με το αντίστοιχο του πρώτου εξαμήνου, επιδείνωση ιδιαίτερα αισθητή κατά τους τρεις τελευταίους μήνες. Ειδικότερα, τον Αύγουστο, Οκτώβριο, Νοέμβριο και Δεκέμβριο, το αποτέλεσμα των καθαρών ροών της απασχόλησης είναι αρνητικό σε όλα τα έτη, με τον Οκτώβριο και Νοέμβριο να παρουσιάζουν τα υψηλότερα αρνητικά ισοζύγιο - επιδεινούμενο από το 2008 και μετά-, ενώ το 2012 το αρνητικό αποτέλεσμα των καθαρών ροών στους δύο μήνες μειώνεται σε σύγκριση με το 2011, ιδιαίτερα τον Νοέμβριο (τον Νοέμβριο 2012 οι απώλειες των θέσεων εργασίας υπερέβαιναν εκείνες των προσλήψεων κατά 34.138 άτομα, ενώ τον Νοέμβριο 2011 τις υπερέβαιναν κατά 55.855 άτομα).

Το αρνητικό αποτέλεσμα των καθαρών ροών των τριών τελευταίων μηνών κάθε έτους, οφείλεται στην αύξηση των καταγγελιών και των λήξεων συμβάσεων που σημειώνονται προς το τέλος τους έτους, εκ των οποίων, το σημαντικότερο μέρος αποτελούν οι λήξεις των συμβάσεων ορισμένου χρόνου, εξαιτίας της λήξης την περίοδο αυτή, των συμβάσεων των τουριστικών επαγγελμάτων. Όπως διαπιστώνεται από τα στοιχεία του 2010 και μετά, - για τα οποία υπάρχει η διάκριση των καταγγελιών σύμβασης αορίστου χρόνου από τις λήξεις συμβάσεων ορισμένου χρόνου - , τον Οκτώβριο και Νοέμβριο, οι λήξεις συμβάσεων ορισμένου χρόνου είναι διπλάσιες από τις καταγγελίες συμβάσεων αορίστου χρόνου.

Συνολικά, το δεύτερο εξάμηνο του 2012, διαπιστώνεται βελτίωση στο αποτέλεσμα των καθαρών ροών της απασχόλησης για κάθε μήνα, σε σύγκριση με τους αντίστοιχους μήνες του 2011. Σε αυτό συνέβαλε η υλοποίηση την περίοδο αυτή, των πεντάμηνων –εκτός των άλλων- προγραμμάτων κοινωφελούς εργασίας.

Στον πίνακα 1.2 που ακολουθεί, παρουσιάζονται αθροιστικά σε επίπεδο εξαμήνου, τα στοιχεία των κατηγοριών απασχόλησης ανά έτος, καθώς και των ροών:

Πίνακας 1.2: ΣΥΓΚΡΙΤΙΚΟΣ ΠΙΝΑΚΑΣ ΣΤΟΙΧΕΙΩΝ ΑΠΑΣΧΟΛΗΣΗΣ Β' ΕΞΑΜΗΝΟΥ 2006-2012

	ΑΝΑΓΓΕΛΙΕΣ ΠΡΟΣΛΗΨΗΣ	ΚΑΤΑΓΓΕΛΙΕΣ ΚΑΙ ΛΗΞΕΙΣ ΣΥΜΒΑΣΕΩΝ	ΟΙΚΕΙΟΘΕΛΕΙΣ ΑΠΟΧΩΡΗΣΕΙΣ	ΚΑΘΑΡΕΣ ΡΟΕΣ
2006	552.461	400.036	235.104	-82.679
2007	569.198	423.459	243.643	-97.904
2008	538.923	427.984	232.718	-121.779
2009	480.959	422.685	182.911	-124.637
2010	439.450	435.734	160.871	-157.155
2011	395.410	410.693	140.608	-155.891
2012	444.878	399.999	136.202	-91.323

Πηγή: ΟΑΕΔ, Υπηρεσία Στατιστικής

Διαπιστώνεται ότι, οι καθαρές ροές της απασχόλησης στο σύνολο του δευτέρου εξαμήνου ήταν αρνητικές σε όλα τα έτη, με σταδιακή επιδείνωση από το 2008 έως το 2010-2011. Το 2012, το καθαρό αποτέλεσμα των ροών της απασχόλησης εξακολουθεί να είναι αρνητικό (οι απώλειες των θέσεων εργασίας υπερβαίνουν κατά 91.323 τις προσλήψεις), αλλά εμφανίζει βελτίωση και επανέρχεται στο επίπεδο προ του 2008. Σε σύγκριση με το 2011, οι προσλήψεις αυξήθηκαν κατά 49.468 ή 12,5%, ενώ οι καταγγελίες και λήξεις συμβάσεων μειώθηκαν κατά 10.694 ή 3%. Περαιτέρω μείωση⁵ εμφάνισαν και οι οικειοθελείς αποχωρήσεις (κατά 4.406 άτομα ή 3%).

Στο σύνολο των καταγγελιών και των λήξεων συμβάσεων (399.999), οι λήξεις των συμβάσεων ορισμένου χρόνου αποτελούν το 61% (243.756) και οι καταγγελίες συμβάσεων αορίστου χρόνου το 39% (156.243).

Η διαγραμματική απεικόνιση του παραπάνω πίνακα είναι η εξής:

⁵ Οι οικειοθελείς αποχωρήσεις μειώνονται σταδιακά από το 2008 και μετά.

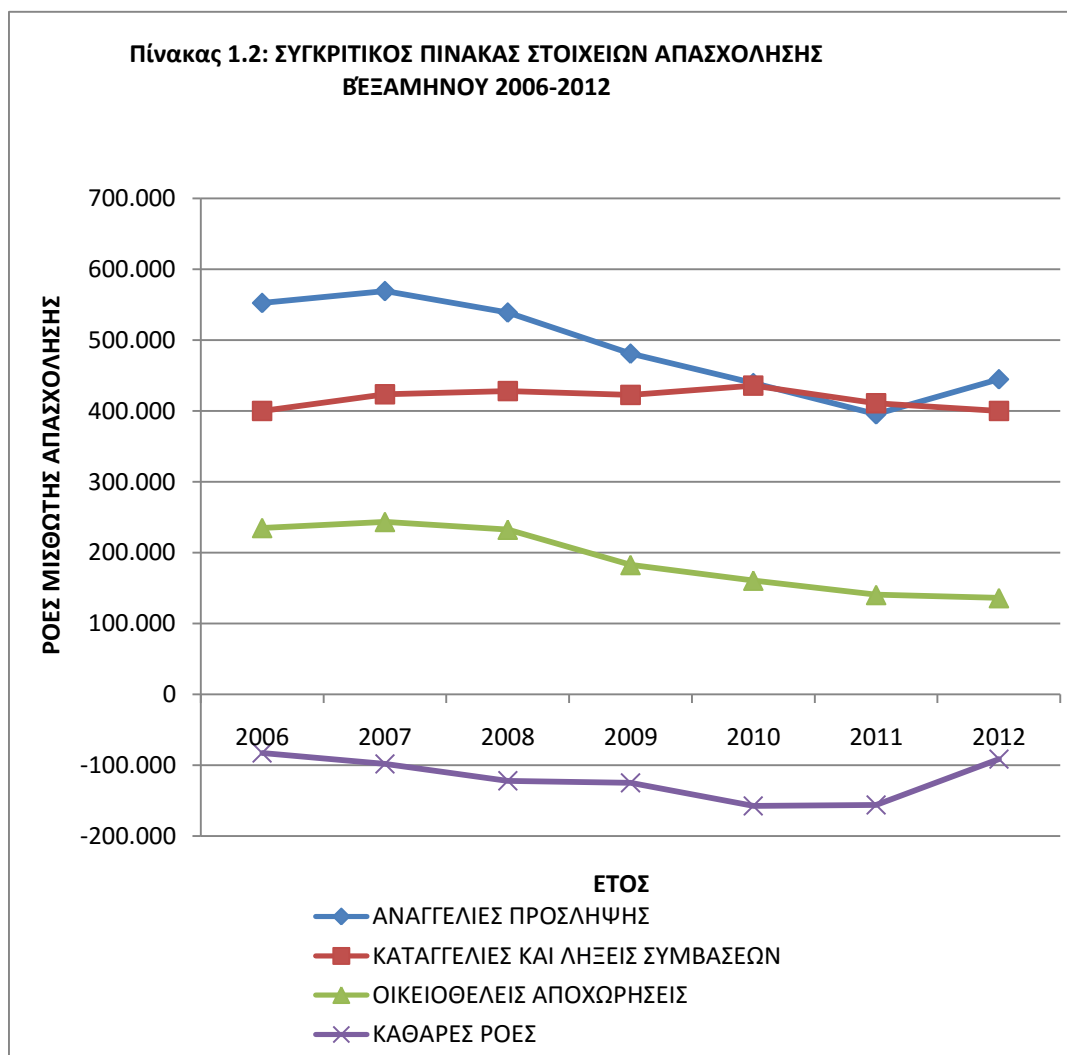

3.2. ΟΙ ΡΟΕΣ ΤΗΣ ΜΙΣΘΩΤΗΣ ΑΠΑΣΧΟΛΗΣΗΣ ΣΤΙΣ ΠΕΡΙΦΕΡΕΙΕΣ

Προκειμένου να εξετασθεί η διάρθρωση των μεταβολών της μισθωτής απασχόλησης στις περιφέρειες της χώρας, θα επικεντρώσουμε στους μήνες που στο σύνολο της χώρας εμφανίζουν τις καλύτερες και χειρότερες επιδόσεις στο αποτέλεσμα των καθαρών ροών της απασχόλησης. Επομένως, θα αναλύσουμε την διάρθρωση που παρουσιάζει η περιφερειακή απασχόληση τον Ιούλιο -όπου από το 2010 και μετά οι καθαρές ροές της απασχόλησης ήταν θετικές⁶-, τον Οκτώβριο και Νοέμβριο που εμφανίζουν τα υψηλότερα αρνητικά αποτελέσματα στις καθαρές ροές της απασχόλησης για όλα τα έτη, καθώς και τον Δεκέμβριο που επίσης παρουσιάζει υψηλό αρνητικό ισοζύγιο απασχόλησης σε όλη την εξεταζόμενη περίοδο.

Στον πίνακα 2.1 που ακολουθεί, παρουσιάζονται τα μεγέθη της μισθωτής απασχόλησης του Ιουλίου:

⁶ Με σημαντική αύξηση το 2012 σε σύγκριση με το 2011 και 2010, λόγω της έναρξης υλοποίησης των προγραμμάτων κοινωφελούς εργασίας.

Πίνακας 2.1: Η ΜΙΣΘΩΤΗ ΑΠΑΣΧΟΛΗΣΗ ΤΟΥ ΙΔΙΩΤΙΚΟΥ ΤΟΜΕΑ ΣΤΙΣ ΠΕΡΙΦΕΡΕΙΕΣ: ΙΟΥΛΙΟΣ 2012

ΠΕΡΙΦΕΡΕΙΕΣ	ΚΑΤΑΓΓΕΛΙΕΣ ΣΥΜΒΑΣΕΩΝ ΑΟΡΙΣΤΟΥ ΧΡΟΝΟΥ	ΛΗΞΕΙΣ ΣΥΜΒΑΣΕΩΝ ΟΡΙΣΜΕΝΟΥ ΧΡΟΝΟΥ	ΟΙΚΕΙΟΘΕΛΕΙΣ ΑΠΟΧΩΡΗΣΕΙΣ	ΣΥΝΟΛΟ	ΑΝΑΓΓΕΛΙΕΣ ΠΡΟΣΛΗΨΕΩΝ	ΙΣΟΖΥΓΙΟ ΑΠΑΣΧΟΛΗΣΗΣ
ΑΝΑΤΟΛΙΚΗΣ ΜΑΚΕΔΟΝΙΑΣ ΚΑΙ ΘΡΑΚΗΣ	1.228	1.816	960	4.004	7.836	3.832
ΚΕΝΤΡΙΚΗΣ ΜΑΚΕΔΟΝΙΑΣ	4.219	4.805	4.364	13.388	16.684	3.296
ΔΥΤΙΚΗΣ ΜΑΚΕΔΟΝΙΑΣ	448	690	335	1.473	1.405	-68
ΗΠΕΙΡΟΥ	498	735	537	1.770	2.760	990
ΘΕΣΣΑΛΙΑΣ	1.393	1.292	946	3.631	4.181	550
ΙΟΝΙΩΝ ΝΗΣΩΝ	298	564	533	1.395	3.041	1.646
ΔΥΤΙΚΗΣ ΕΛΛΑΔΑΣ	1.185	1.065	1.108	3.358	4.393	1.035
ΣΤΕΡΕΑΣ ΕΛΛΑΔΑΣ	820	832	609	2.261	2.514	253
ΑΤΤΙΚΗΣ	10.898	12.549	10.194	33.641	25.223	-8.418
ΠΕΛΟΠΟΝΝΗΣΟΥ	919	1.675	925	3.519	4.659	1.140
ΒΟΡΕΙΟΥ ΑΙΓΑΙΟΥ	147	433	277	857	2.074	1.217
ΝΟΤΙΟΥ ΑΙΓΑΙΟΥ	479	1.676	1.037	3.192	8.606	5.414
ΚΡΗΤΗΣ	1.019	1.786	1.366	4.171	7.415	3.244
ΣΥΝΟΛΟ ΧΩΡΑΣ	23.551	29.918	23.191	76.660	90.791	14.131

Πηγή: ΟΑΕΔ, Υπηρεσία Στατιστικής

Σύμφωνα με τα παραπάνω στοιχεία, τον Ιούλιο 2012, αρνητικό ισοζύγιο απασχόλησης παρουσίαζαν οι περιφέρειες Αττικής (όπου οι απώλειες θέσεων εργασίας υπερέβαιναν τις προσλήψεις κατά 8.418 άτομα) και η περιφέρεια Δυτικής Μακεδονίας (68 περισσότερες απώλειες θέσεων εργασίας από τις προσλήψεις). Στις υπόλοιπες περιφέρειες το ισοζύγιο της απασχόλησης ήταν θετικό και ιδιαίτερα: στην περιφέρεια Νοτίου Αιγαίου (οι προσλήψεις υπερέβαιναν τις απολύσεις κατά 5.414 άτομα), την περιφέρεια Ανατολικής Μακεδονίας και Θράκης (3.832 περισσότερες προσλήψεις αντίστοιχα), την περιφέρεια Κεντρικής Μακεδονίας (3.296), την περιφέρεια Κρήτης (3.244), την περιφέρεια Ιονίων Νήσων (1.646), την περιφέρεια Βορείου Αιγαίου (1.217), Πελοποννήσου (1.140), Δυτικής Ελλάδας (1.035) και Ηπείρου (990). Στον πίνακα 2.2 που ακολουθεί, καταγράφεται για τον Ιούλιο και το σύνολο της χώρας, η συγκριτική συμμετοχή των περιφερειών στις κατηγορίες των ροών της μισθωτής απασχόλησης:

**Πίνακας 2.2: Η ΜΙΣΘΩΤΗ ΑΠΑΣΧΟΛΗΣΗ ΤΟΥ ΙΔΙΩΤΙΚΟΥ ΤΟΜΕΑ ΣΤΙΣ ΠΕΡΙΦΕΡΕΙΕΣ
(σε ποσοστά): ΙΟΥΛΙΟΣ 2012**

ΠΕΡΙΦΕΡΕΙΕΣ	ΚΑΤΑΓΓΕΛΙΕΣ ΣΥΜΒΑΣΕΩΝ ΑΟΡΙΣΤΟΥ ΧΡΟΝΟΥ	ΛΗΞΕΙΣ ΣΥΜΒΑΣΕΩΝ ΟΡΙΣΜΕΝΟΥ ΧΡΟΝΟΥ	ΟΙΚΕΙΟΘΕΛΕΙΣ ΑΠΟΧΩΡΗΣΕΙΣ	ΣΥΝΟΛΟ	ΑΝΑΓΓΕΛΙΕΣ ΠΡΟΣΛΗΨΕΩΝ
ΑΝΑΤΟΛΙΚΗΣ ΜΑΚΕΔΟΝΙΑΣ ΚΑΙ ΘΡΑΚΗΣ	5	6	4	5	9
ΚΕΝΤΡΙΚΗΣ ΜΑΚΕΔΟΝΙΑΣ	18	16	19	17	18
ΔΥΤΙΚΗΣ ΜΑΚΕΔΟΝΙΑΣ	2	2	1	2	2
ΗΠΕΙΡΟΥ	2	2	2	2	3
ΘΕΣΣΑΛΙΑΣ	6	4	4	5	5
ΙΟΝΙΩΝ ΝΗΣΩΝ	1	2	2	2	3
ΔΥΤΙΚΗΣ ΕΛΛΑΔΑΣ	5	4	5	4	5
ΣΤΕΡΕΑΣ ΕΛΛΑΔΑΣ	3	3	3	3	3
ΑΤΤΙΚΗΣ	46	42	44	44	28
ΠΕΛΟΠΟΝΝΗΣΟΥ	4	6	4	5	5
ΒΟΡΕΙΟΥ ΑΙΓΑΙΟΥ	1	1	1	1	2
ΝΟΤΙΟΥ ΑΙΓΑΙΟΥ	2	6	4	4	9
ΚΡΗΤΗΣ	4	6	6	5	8
ΣΥΝΟΛΟ ΧΩΡΑΣ	100	100	100	100	100

Πηγή: ΟΑΕΔ, Υπηρεσία Στατιστικής

Οι περιφέρειες Αττικής και Κεντρικής Μακεδονίας συγκεντρώνουν τα μεγαλύτερα ποσοστά όλων των κατηγοριών των μεταβολών της απασχόλησης.

Μεγάλο αναλογικά ποσοστό των προσλήψεων συγκεντρώνεται και στις περιφέρειες Ανατολικής Μακεδονίας και Θράκης (το 9% του συνόλου των προσλήψεων της χώρας), Νοτίου Αιγαίου (9%), Κρήτης (8%), ενώ και οι περιφέρειες: Θεσσαλίας, Δυτικής Ελλάδας και Πελοποννήσου συγκεντρώνουν ισόποσα το 5% του συνόλου των προσλήψεων της χώρας.

Στο σύνολο της μείωσης των θέσεων εργασίας, εκτός από τις περιφέρειες Αττικής και Κεντρικής Μακεδονίας όπου αντίστοιχα καταγράφεται το 44% και 17% του συνόλου των καταγγελιών, των λήξεων συμβάσεων και των οικειοθελών αποχωρήσεων, το αμέσως επόμενο υψηλότερο ποσοστό (5%) καταγράφεται ισόποσα στις περιφέρειες: Ανατολικής Μακεδονίας και Θράκης, Θεσσαλίας, Πελοποννήσου και Κρήτης, ενώ και οι περιφέρειες Δυτικής Ελλάδας και Νοτίου Αιγαίου συγκεντρώνουν εξίσου το 4%.

Τον Οκτώβριο, το ισοζύγιο της απασχόλησης στις περιφέρειες αλλάζει σημαντικά, λόγω της επίδρασης που ασκεί η εποχικότητα της απασχόλησης. Όπως διαπιστώνεται από τον πίνακα 2.3 που ακολουθεί, οι νησιωτικές περιφέρειες: Νοτίου Αιγαίου, Κρήτης και Ιονίων Νήσων εμφανίζουν τα υψηλότερα αρνητικά ισοζύγια απασχόλησης μεταξύ των περιφερειών της χώρας (-22.691, -13.675 και -12.765 αντίστοιχα), ενώ και η περιφέρεια Βορείου Αιγαίου εμφανίζει αρνητικό ισοζύγιο κατά 1.825 θέσεις εργασίας. Επί το πλείστον αυτό οφείλεται –όπως αποδεικνύουν τα στοιχεία του πίνακα-, στον μεγάλο αριθμό της λήξης των συμβάσεων ορισμένου χρόνου στις νησιωτικές περιφέρειες, προφανώς στον κλάδο του τουρισμού. Αρνητικά ισοζύγια απασχόλησης εμφανίζουν επίσης οι περιφέρειες: Κεντρικής Μακεδονίας (-3.991), Πελοποννήσου (-2.204), Ανατολικής Μακεδονίας και Θράκης (-970) και Ηπείρου (-520).

Αντίθετα, θετικό ισοζύγιο απασχόλησης καταγράφεται στις περιφέρειες: Αττικής (5.716 περισσότερες προσλήψεις σε σχέση με τις απώλειες θέσεων εργασίας⁷), Δυτικής Μακεδονίας (1.051), Δυτικής Ελλάδας (678), Στερεάς Ελλάδας (652) και Θεσσαλίας (71). Ακολουθεί ο πίνακας 2.3:

⁷ Το Β' εξάμηνο 2012, η Περιφέρεια της Αττικής εμφάνισε θετικό ισοζύγιο απασχόλησης κατά τους μήνες: Σεπτέμβριο (14.630), Οκτώβριο και Νοέμβριο (3.970).

**Πίνακας 2.3: Η ΜΙΣΘΩΤΗ ΑΠΑΣΧΟΛΗΣΗ ΤΟΥ ΙΔΙΩΤΙΚΟΥ ΤΟΜΕΑ ΣΤΙΣ ΠΕΡΙΦΕΡΕΙΕΣ:
ΟΚΤΩΒΡΙΟΣ 2012**

ΠΕΡΙΦΕΡΕΙΕΣ	ΚΑΤΑΓΓΕΛΙΕΣ ΣΥΜΒΑΣΕΩΝ ΑΟΡΙΣΤΟΥ ΧΡΟΝΟΥ	ΛΗΞΕΙΣ ΣΥΜΒΑΣΕΩΝ ΟΡΙΣΜΕΝΟΥ ΧΡΟΝΟΥ	ΟΙΚΕΙΟΘΕΛΕΙΣ ΑΠΟΧΩΡΗΣΕΙΣ	ΣΥΝΟΛΟ	ΑΝΑΓΓΕΛΙΕΣ ΠΡΟΣΛΗΨΕΩΝ	ΙΣΟΖΥΓΙΟ ΑΠΑΣΧΟΛΗΣΗΣ
ΑΝΑΤΟΛΙΚΗΣ ΜΑΚΕΔΟΝΙΑΣ ΚΑΙ ΘΡΑΚΗΣ	1.294	2.735	946	4.975	4.005	- 970
ΚΕΝΤΡΙΚΗΣ ΜΑΚΕΔΟΝΙΑΣ	5.430	9.793	3.521	18.744	14.753	- 3.991
ΔΥΤΙΚΗΣ ΜΑΚΕΔΟΝΙΑΣ	511	389	481	1.381	2.432	1.051
ΗΠΕΙΡΟΥ	577	1.312	537	2.426	1.906	- 520
ΘΕΣΣΑΛΙΑΣ	1.298	2.772	1.123	5.193	5.264	71
ΙΟΝΙΩΝ ΝΗΣΩΝ	2.146	11.368	395	13.909	1.144	- 12.765
ΔΥΤΙΚΗΣ ΕΛΛΑΔΑΣ	1.063	1.393	1.185	3.641	4.319	678
ΣΤΕΡΕΑΣ ΕΛΛΑΔΑΣ	554	1.080	1.201	2.835	3.487	652
ΑΤΤΙΚΗΣ	17.597	7.309	11.131	36.037	41.753	5.716
ΠΕΛΟΠΟΝΝΗΣΟΥ	1.648	2.673	1.356	5.677	3.473	- 2.204
ΒΟΡΕΙΟΥ ΑΙΓΑΙΟΥ	297	2.129	320	2.746	921	- 1.825
ΝΟΤΙΟΥ ΑΙΓΑΙΟΥ	3.475	19.797	1.101	24.373	1.682	- 22.691
ΚΡΗΤΗΣ	2.574	16.360	1.609	20.543	6.868	- 13.675
ΣΥΝΟΛΟ ΧΩΡΑΣ	38.464	79.110	24.906	142.480	92.007	- 50.473

Πηγή: ΟΑΕΔ, Υπηρεσία Στατιστικής

Τον Νοέμβριο, που στο σύνολο της χώρας παρουσιάζει αρνητικό ισοζύγιο απασχόλησης διαχρονικά⁸, οι περιφέρειες που έχουν θετικό ισοζύγιο απασχόλησης είναι οι: Αττικής (3.970), Πελοποννήσου (641) και Θεσσαλίας (83). Στις νησιωτικές περιφέρειες, οι απώλειες θέσεων εργασίας εξακολουθούν να είναι πολλαπλάσιες των προσλήψεων, ενώ και οι περιφέρειες Ανατολικής Μακεδονίας- Θράκης και Κεντρικής Μακεδονίας εμφανίζουν σχετικά υψηλό αρνητικό ισοζύγιο απασχόλησης. Τα στοιχεία του Νοεμβρίου εμφανίζονται στον πίνακα 2.4 που ακολουθεί:

⁸ Τον Νοέμβριο 2012, παρότι αρνητικό, το ισοζύγιο απασχόλησης είναι αρκετά βελτιωμένο σε σύγκριση με τον Νοέμβριο 2011.

**Πίνακας 2.4: Η ΜΙΣΘΩΤΗ ΑΠΑΣΧΟΛΗΣΗ ΤΟΥ ΙΔΙΩΤΙΚΟΥ ΤΟΜΕΑ ΣΤΙΣ ΠΕΡΙΦΕΡΕΙΕΣ:
ΝΟΕΜΒΡΙΟΣ 2012**

ΠΕΡΙΦΕΡΕΙΕΣ	ΚΑΤΑΓΓΕΛΙΕΣ ΣΥΜΒΑΣΕΩΝ ΑΟΡΙΣΤΟΥ ΧΡΟΝΟΥ	ΛΗΞΕΙΣ ΣΥΜΒΑΣΕΩΝ ΟΡΙΣΜΕΝΟΥ ΧΡΟΝΟΥ	ΟΙΚΕΙΟΘΕΛΕΙΣ ΑΠΟΧΩΡΗΣΕΙΣ	ΣΥΝΟΛΟ	ΑΝΑΓΓΕΛΙΕΣ ΠΡΟΣΛΗΨΕΩΝ	ΙΣΟΖΥΓΙΟ ΑΠΑΣΧΟΛΗΣΗΣ
ΑΝΑΤΟΛΙΚΗΣ ΜΑΚΕΔΟΝΙΑΣ ΚΑΙ ΘΡΑΚΗΣ	1.192	2.194	772	4.158	2.677	-1.481
ΚΕΝΤΡΙΚΗΣ ΜΑΚΕΔΟΝΙΑΣ	4.224	6.384	2.906	13.514	12.588	-926
ΔΥΤΙΚΗΣ ΜΑΚΕΔΟΝΙΑΣ	549	888	440	1.877	1.763	-114
ΗΠΕΙΡΟΥ	460	644	418	1.522	1.234	-288
ΘΕΣΣΑΛΙΑΣ	877	1.181	1.299	3.357	3.440	83
ΙΟΝΙΩΝ ΝΗΣΩΝ	3.768	4.843	262	8.873	737	-8.136
ΔΥΤΙΚΗΣ ΕΛΛΑΔΑΣ	1.112	1.169	760	3.041	2.828	-213
ΣΤΕΡΕΑΣ ΕΛΛΑΔΑΣ	711	872	825	2.408	1.882	-526
ΑΤΤΙΚΗΣ	10.387	6.214	10.170	26.771	30.741	3.970
ΠΕΛΟΠΟΝΝΗΣΟΥ	1.303	1.702	728	3.733	4.374	641
ΒΟΡΕΙΟΥ ΑΙΓΑΙΟΥ	470	1.967	223	2.660	551	-2.109
ΝΟΤΙΟΥ ΑΙΓΑΙΟΥ	1.573	14.667	388	16.628	1.063	-15.565
ΚΡΗΤΗΣ	2.085	9.753	1.625	13.463	3.989	-9.474
ΣΥΝΟΛΟ ΧΩΡΑΣ	28.711	52.478	20.816	102.005	67.867	-34.138

Πηγή: ΟΑΕΔ, Υπηρεσία Στατιστικής

Τον Δεκέμβριο, το ισοζύγιο της μισθωτής απασχόλησης είναι αρνητικό σε όλες τις περιφέρειες εκτός της Θεσσαλίας. Το υψηλότερο αρνητικό ισοζύγιο απασχόλησης καταγράφεται στην περιφέρεια Ανατολικής Μακεδονίας και Θράκης (-6.900⁹) και αμέσως μετά στην Αττική (-3.473). Ακολουθούν οι περιφέρειες: Νοτίου Αιγαίου (-2.367), Κεντρικής Μακεδονίας (-1.694), Κρήτης (-1.490), Πελοποννήσου (-962), Ιονίων Νήσων (-895), Δυτικής Μακεδονίας (-796), Βορείου Αιγαίου (-794), Στερεάς Ελλάδας (-447) και Ηπείρου (-155). Στον πίνακα 2.5 που ακολουθεί, παρουσιάζονται τα στοιχεία των μεταβολών της απασχόλησης του Δεκεμβρίου:

⁹ Το αποτέλεσμα αυτό στην συγκεκριμένη περιφέρεια, κυρίως οφείλεται –όπως και τον Δεκέμβριο 2011- στον μεγάλο αριθμό της λήξης των συμβάσεων ορισμένου χρόνου (6.748).

**Πίνακας 2.5: Η ΜΙΣΘΩΤΗ ΑΠΑΣΧΟΛΗΣΗ ΤΟΥ ΙΔΙΩΤΙΚΟΥ ΤΟΜΕΑ ΣΤΙΣ ΠΕΡΙΦΕΡΕΙΕΣ:
ΔΕΚΕΜΒΡΙΟΣ 2012**

ΠΕΡΙΦΕΡΕΙΕΣ	ΚΑΤΑΓΓΕΛΙΕΣ ΣΥΜΒΑΣΕΩΝ ΑΟΡΙΣΤΟΥ ΧΡΟΝΟΥ	ΛΗΞΕΙΣ ΣΥΜΒΑΣΕΩΝ ΟΡΙΣΜΕΝΟΥ ΧΡΟΝΟΥ	ΟΙΚΕΙΟΘΕΛΕΙΣ ΑΠΟΧΩΡΗΣΕΙΣ	ΣΥΝΟΛΟ	ΑΝΑΓΓΕΛΙΕΣ ΠΡΟΣΛΗΨΕΩΝ	ΙΣΟΖΥΓΙΟ ΑΠΑΣΧΟΛΗΣΗΣ
ΑΝΑΤΟΛΙΚΗΣ ΜΑΚΕΔΟΝΙΑΣ ΚΑΙ ΘΡΑΚΗΣ	1.158	6.748	624	8.530	1.630	-6.900
ΚΕΝΤΡΙΚΗΣ ΜΑΚΕΔΟΝΙΑΣ	3.864	4.304	2.548	10.716	9.022	-1.694
ΔΥΤΙΚΗΣ ΜΑΚΕΔΟΝΙΑΣ	630	1.041	398	2.069	1.273	-796
ΗΠΕΙΡΟΥ	397	614	377	1.388	1.233	-155
ΘΕΣΣΑΛΙΑΣ	935	1.030	797	2.762	2.772	10
ΙΟΝΙΩΝ ΝΗΣΩΝ	367	824	138	1.329	434	-895
ΔΥΤΙΚΗΣ ΕΛΛΑΔΑΣ	763	1.413	795	2.971	1.885	-1.086
ΣΤΕΡΕΑΣ ΕΛΛΑΔΑΣ	924	599	653	2.176	1.729	-447
ΑΤΤΙΚΗΣ	10.405	5.970	10.224	26.599	23.126	-3.473
ΠΕΛΟΠΟΝΝΗΣΟΥ	876	1.423	585	2.884	1.922	-962
ΒΟΡΕΙΟΥ ΑΙΓΑΙΟΥ	224	1.054	187	1.465	671	-794
ΝΟΤΙΟΥ ΑΙΓΑΙΟΥ	948	1.958	298	3.204	837	-2.367
ΚΡΗΤΗΣ	1.210	2.072	1.168	4.450	2.960	-1.490
ΣΥΝΟΛΟ ΧΩΡΑΣ	22.701	29.050	18.792	70.543	49.494	-21.049

Πηγή: ΟΑΕΔ, Υπηρεσία Στατιστικής

ΠΑΡΑΡΤΗΜΑ ΚΕΦΑΛΑΙΟΥ 3

Πίνακας 2.6: Η ΜΙΣΘΩΤΗ ΑΠΑΣΧΟΛΗΣΗ ΤΟΥ ΙΔΙΩΤΙΚΟΥ ΤΟΜΕΑ ΣΤΙΣ ΠΕΡΙΦΕΡΕΙΕΣ:**ΑΥΓΟΥΣΤΟΣ 2012**

ΠΕΡΙΦΕΡΕΙΕΣ	ΚΑΤΑΓΓΕΛΙΕΣ ΣΥΜΒΑΣΕΩΝ ΑΟΡΙΣΤΟΥ ΧΡΟΝΟΥ	ΛΗΞΕΙΣ ΣΥΜΒΑΣΕΩΝ ΟΡΙΣΜΕΝΟΥ ΧΡΟΝΟΥ	ΟΙΚΕΙΟΘΕΛΕΙΣ ΑΠΟΧΩΡΗΣΕΙΣ	ΣΥΝΟΛΟ	ΑΝΑΓΓΕΛΙΕΣ ΠΡΟΣΛΗΨΕΩΝ	ΙΣΟΖΥΓΙΟ ΑΠΑΣΧΟΛΗΣΗΣ
ΑΝΑΤΟΛΙΚΗΣ ΜΑΚΕΔΟΝΙΑΣ ΚΑΙ ΘΡΑΚΗΣ	1.304	1.167	1.002	3.473	4.002	529
ΚΕΝΤΡΙΚΗΣ ΜΑΚΕΔΟΝΙΑΣ	3.152	4.359	3.951	11.462	9.177	-2.285
ΔΥΤΙΚΗΣ ΜΑΚΕΔΟΝΙΑΣ	360	641	347	1.348	1.730	382
ΗΠΕΙΡΟΥ	439	474	585	1.498	1.466	-32
ΘΕΣΣΑΛΙΑΣ	963	1.583	1.030	3.576	2.045	-1.531
ΙΟΝΙΩΝ ΝΗΣΩΝ	185	314	643	1.142	1.390	248
ΔΥΤΙΚΗΣ ΕΛΛΑΔΑΣ	823	521	959	2.303	2.233	-70
ΣΤΕΡΕΑΣ ΕΛΛΑΔΑΣ	516	481	516	1.513	2.758	1.245
ΑΤΤΙΚΗΣ	7.044	6.534	7.699	21.277	16.364	-4.913
ΠΕΛΟΠΟΝΝΗΣΟΥ	803	1.022	1.314	3.139	5.969	2.830
ΒΟΡΕΙΟΥ ΑΙΓΑΙΟΥ	145	273	489	907	1.291	384
ΝΟΤΙΟΥ ΑΙΓΑΙΟΥ	482	808	1.583	2.873	4.132	1.259
ΚΡΗΤΗΣ	884	1.548	2.013	4.445	4.221	-224
ΣΥΝΟΛΟ ΧΩΡΑΣ	17.100	19.725	22.131	58.956	56.778	-2.178

Πηγή: ΟΑΕΔ, Υπηρεσία Στατιστικής

Πίνακας 2.7: Η ΜΙΣΘΩΤΗ ΑΠΑΣΧΟΛΗΣΗ ΤΟΥ ΙΔΙΩΤΙΚΟΥ ΤΟΜΕΑ ΣΤΙΣ ΠΕΡΙΦΕΡΕΙΕΣ:**ΣΕΠΤΕΜΒΡΙΟΣ 2012**

ΠΕΡΙΦΕΡΕΙΕΣ	ΚΑΤΑΓΓΕΛΙΕΣ ΣΥΜΒΑΣΕΩΝ ΑΟΡΙΣΤΟΥ ΧΡΟΝΟΥ	ΛΗΞΕΙΣ ΣΥΜΒΑΣΕΩΝ ΟΡΙΣΜΕΝΟΥ ΧΡΟΝΟΥ	ΟΙΚΕΙΟΘΕΛΕΙΣ ΑΠΟΧΩΡΗΣΕΙΣ	ΣΥΝΟΛΟ	ΑΝΑΓΓΕΛΙΕΣ ΠΡΟΣΛΗΨΕΩΝ	ΙΣΟΖΥΓΙΟ ΑΠΑΣΧΟΛΗΣΗΣ
ΑΝΑΤΟΛΙΚΗΣ ΜΑΚΕΔΟΝΙΑΣ ΚΑΙ ΘΡΑΚΗΣ	1.491	1.481	1.075	4.047	3.733	-314
ΚΕΝΤΡΙΚΗΣ ΜΑΚΕΔΟΝΙΑΣ	5.388	8.485	4.509	18.382	12.869	-5.513
ΔΥΤΙΚΗΣ ΜΑΚΕΔΟΝΙΑΣ	394	383	377	1.154	2.684	1.530
ΗΠΕΙΡΟΥ	482	726	689	1.897	2.206	309
ΘΕΣΣΑΛΙΑΣ	1.138	2.281	1.184	4.603	4.683	80
ΙΟΝΙΩΝ ΝΗΣΩΝ	400	2.085	642	3.127	1.494	-1.633
ΔΥΤΙΚΗΣ ΕΛΛΑΔΑΣ	1.209	825	1.069	3.103	3.944	841
ΣΤΕΡΕΑΣ ΕΛΛΑΔΑΣ	834	1.014	587	2.435	2.296	-139
ΑΤΤΙΚΗΣ	10.219	7.767	9.870	27.856	42.486	14.630
ΠΕΛΟΠΟΝΝΗΣΟΥ	1.288	1.747	1.715	4.750	3.725	-1.025
ΒΟΡΕΙΟΥ ΑΙΓΑΙΟΥ	187	615	456	1.258	754	-504
ΝΟΤΙΟΥ ΑΙΓΑΙΟΥ	1.503	3.536	2.284	7.323	2.677	-4.646
ΚΡΗΤΗΣ	1.183	2.530	1.909	5.622	4.390	-1.232
ΣΥΝΟΛΟ ΧΩΡΑΣ	25.716	33.475	26.366	85.557	87.941	2.384

Πηγή: ΟΑΕΔ, Υπηρεσία Στατιστικής

Ακολουθεί η διαγραμματική απεικόνιση του ισοζυγίου απασχόλησης των περιφερειών, το β' εξάμηνο του 2012:

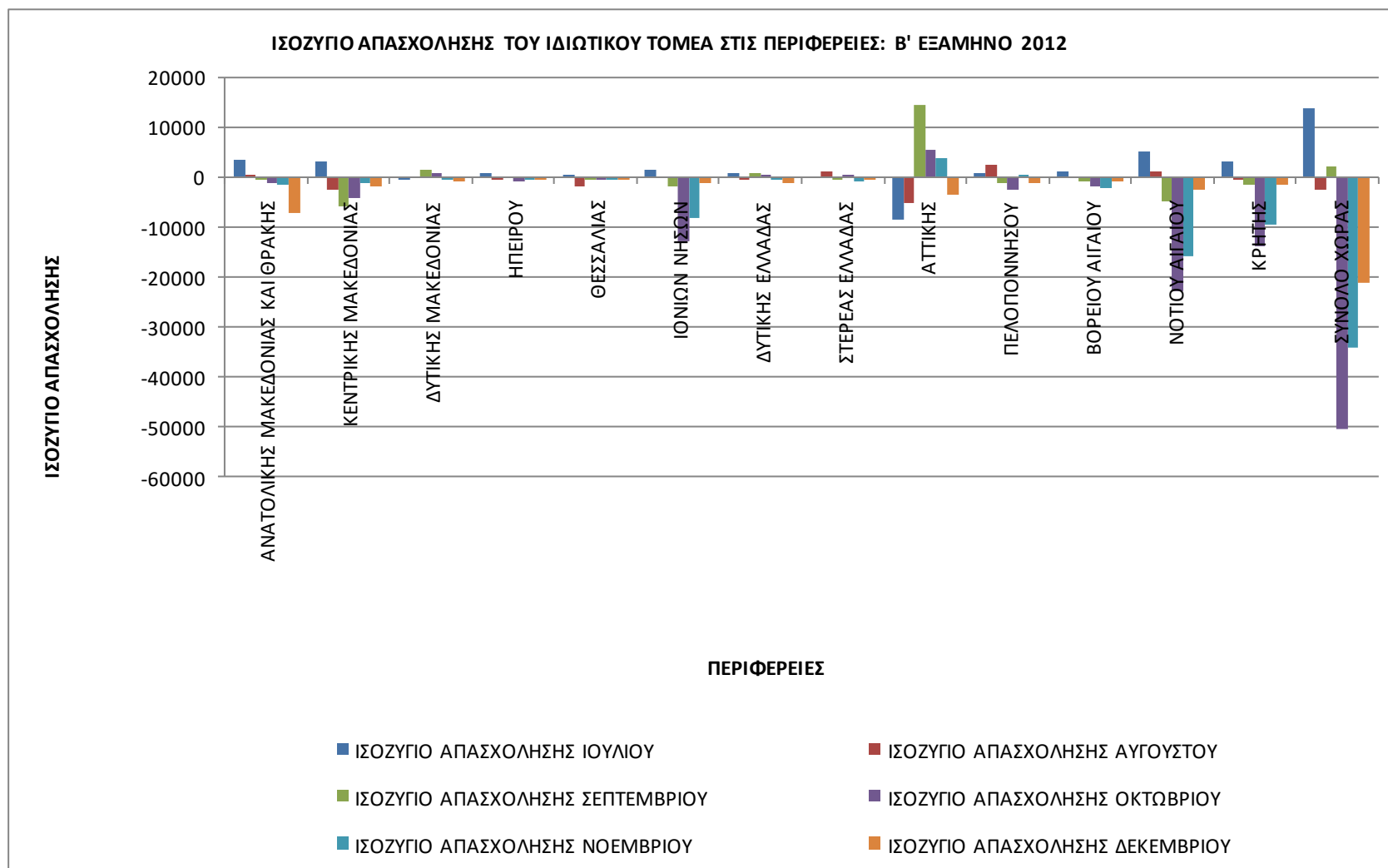

Γενικά Συμπεράσματα Εξαμηνιαίας Έκθεσης

Ο αριθμός των εγγεγραμμένων ανέργων στον ΟΑΕΔ το Β' εξάμηνο 2012 αυξήθηκε σε κάθε μήνα σε σύγκριση με τους αντίστοιχους μήνες του 2011, όπως αντίστοιχα είχε αυξηθεί σε κάθε μήνα του 2011 σε σύγκριση με το 2010. Ο αριθμός των ανέργων κυμάνθηκε από 772.579 άτομα τον Σεπτέμβριο έως 797.578 άτομα τον Δεκέμβριο, το ποσοστό της αύξησης σε σύγκριση με τους αντίστοιχους μήνες του 2011 κυμάνθηκε από 9,16% τον Δεκέμβριο έως 13,62% τον Ιούλιο, ενώ ο μέσος όρος αύξησης του εξαμήνου διαμορφώθηκε στο 11,55%.

Οι δύο μεγαλύτερες περιφέρειες της χώρας, Αττική και Κεντρική Μακεδονία καταγράφουν τη μεγαλύτερη συγκέντρωση των ανέργων (37,31% και 19,64% αντιστοίχως κατά μέσο όρο στο εξάμηνο), ενώ σημαντικό συγκριτικά ποσοστό καταγράφεται και στις περιφέρειες: Δυτικής Ελλάδας (7%), Θεσσαλίας (6,8%) Ανατολικής Μακεδονίας και Θράκης (6%), Στερεάς Ελλάδας (5%). Την μικρότερη συγκέντρωση των ανέργων παρουσιάζουν οι νησιωτικές περιφέρειες Ιονίων Νήσων, Βορείου και Νοτίου Αιγαίου (1,27%, 1,22% και 1,45% αντιστοίχως).

Οι άνεργοι αποτελούν το συντριπτικό ποσοστό των ατόμων που προσέρχονται και καταγράφονται στον Οργανισμό, που κυμαίνεται από 80,6% τον Δεκέμβριο έως 86,6% τον Σεπτέμβριο και τον Αύγουστο. Το ποσοστό των ανέργων στο σύνολο των εγγεγραμμένων ατόμων μειώνεται στο μισό και κάτω από το μισό στις Νησιωτικές περιφέρειες Νοτίου Αιγαίου, Ιονίων Νήσων και Κρήτης, τους τρεις τελευταίους μήνες του εξαμήνου.

Οι μακροχρόνια άνεργοι αποτελούν το 42-44% του συνόλου των ανέργων. Η περιφέρεια της Δυτικής Μακεδονίας εξακολουθεί να καταγράφει –όπως και το 2011- το υψηλότερο ποσοστό μακροχρόνιας ανεργίας μεταξύ των περιφερειών σε όλους τους μήνες του εξαμήνου (48-50%). Υψηλό ποσοστό μακροχρόνιας ανεργίας καταγράφεται και στην περιφέρεια Κεντρικής Μακεδονίας (47-49%), και ακολουθούν οι περιφέρειες: Θεσσαλίας, Ανατολικής Μακεδονίας και Θράκης, Δυτικής Ελλάδας, Ηπείρου και Στερεάς

Ελλάδας. Αντίθετα, οι νησιωτικές περιφέρειες: Ιονίων Νήσων, Νοτίου Αιγαίου και Κρήτης, καταγράφουν τα χαμηλότερα ποσοστά μακροχρόνιας ανεργίας σε όλους τους μήνες.

Η αναλογία των επιδοτούμενων στο σύνολο των ανέργων κυμάνθηκε από 23% τον Οκτώβριο έως 29% τον Δεκέμβριο και ήταν μειωμένη σε σύγκριση με το 2011 (τον Δεκέμβριο 2011 οι επιδοτούμενοι αποτελούσαν το 37% του συνόλου των ανέργων ενώ ο μέσος όρος του αριθμού επιδοτούμενων το β' εξάμηνο 2012 μειώθηκε κατά 8% σε σύγκριση με τον αντίστοιχο του 2011). Η συμμετοχή των επιδοτούμενων των τουριστικών επαγγελμάτων στο σύνολο επιδοτούμενων είναι χαμηλή τους τέσσερις πρώτους μήνες του εξαμήνου (2-4%), και αυξάνει σημαντικά τους δύο τελευταίους μήνες (τον Νοέμβριο ανέρχεται στο 22% και τον Δεκέμβριο στο 30%). Παρομοίως, το ποσοστό των επιδοτούμενων των αγροτικών επαγγελμάτων στο σύνολο επιδοτούμενων είναι χαμηλό τους τέσσερις πρώτους μήνες του εξαμήνου (γύρω στο 2%), τον Νοέμβριο ανέρχεται στο 6% και τον Δεκέμβριο στο 8%. Αντίθετα οι εκπαιδευτικοί, των οποίων οι συμβάσεις λήγουν τους πρώτους μήνες του δεύτερου εξαμήνου κάθε έτους, κυμαίνονται στο 5-8% του συνόλου των επιδοτούμενων από τον Ιούλιο έως τον Οκτώβριο, ενώ τον Νοέμβριο αποτελούσαν το 2% και τον Δεκέμβριο το 1% του συνόλου. Οι οικοδόμοι κυμαίνονται στο 2-5%, ενώ το υπόλοιπο 59 με 86% των επιδοτούμενων προέρχονται από τους υπόλοιπους κλάδους οικονομικής δραστηριότητας.

Οι γυναίκες αποτελούν το 58% των ανέργων. Ενδεικτικά, τον Δεκέμβριο, στο σύνολο των 797.578 ανέργων, οι 460.336 είναι γυναίκες και οι 337.242 άνδρες. Οι γυναίκες υπερεκπροσωπούνται και στους μακροχρόνια ανέργους, εφόσον αποτελούν το 65% του συνόλου. Έτσι, το ποσοστό της μακροχρόνιας ανεργίας στις γυναίκες διαμορφώνεται στο 47-49%, ενώ το ποσοστό της μακροχρόνιας ανεργίας στους άνδρες ανέρχεται στο 35-36%.

Το 64% των ανέργων είναι ηλικίας 30-54 ετών, το 26% είναι κάτω των 30 ετών, ενώ το 10% είναι 55 ετών και άνω. Οι μεγαλύτερες ηλικίες χαρακτηρίζονται από υψηλότερα ποσοστά μακροχρόνιας ανεργίας, εφόσον το

ποσοστό της μακροχρόνιας ανεργίας στους ανέργους κάτω των 30 ετών είναι 33-34%, στους ανέργους 30-54 ετών είναι 43-44% και στους ανέργους 55 ετών και άνω ανέρχεται στο 58-60%.

Κατά το ήμισυ περίπου (47-48%) οι άνεργοι είναι δευτεροβάθμιας εκπαίδευσης, σε σημαντικό επίσης ποσοστό (34-36%) είναι υποχρεωτικής εκπαίδευσης, και σε ποσοστό 16-18% είναι τριτοβάθμιας εκπαίδευσης.

Το ποσοστό μακροχρόνιας ανεργίας είναι μεγαλύτερο στα χαμηλότερα επίπεδα της εκπαίδευσης. Έτσι, το ποσοστό της μακροχρόνιας ανεργίας στους υποχρεωτικής εκπαίδευσης ανέργους είναι 44-46%, στους ανέργους δευτεροβάθμιας εκπαίδευσης είναι 42-44% και στους ανέργους τριτοβάθμιας εκπαίδευσης είναι 36-41%.

Στην συντριπτική τους πλειοψηφία (93%) οι εγγεγραμμένοι άνεργοι στον ΟΑΕΔ είναι Έλληνες πολίτες. Σε ποσοστό 6% είναι υπήκοοι Τρίτων Χωρών και σε ποσοστό 2% είναι υπήκοοι χωρών της Ευρωπαϊκής Ένωσης. Υψηλότερο ποσοστό μακροχρόνιας ανεργίας εμφανίζουν οι Έλληνες (44-45%), ενώ το ποσοστό της μακροχρόνιας ανεργίας στους πολίτες της Ε.Ε. διαμορφώνεται στο 25-29% και στους υπηκόους Τρίτων Χωρών εμφανίζεται στο 24-27%.

Τα στοιχεία των ροών της μισθωτής απασχόλησης του ιδιωτικού τομέα, εμφανίζουν επιδείνωση του καθαρού αποτελέσματος των ροών στο δεύτερο εξάμηνο όλων των ετών αναφοράς¹⁰, ιδιαίτερα τους τρεις τελευταίους μήνες όπου σημειώνονται τα υψηλότερα αρνητικά ισοζύγια απασχόλησης. Συγκεκριμένα, τον Αύγουστο, Οκτώβριο, Νοέμβριο και Δεκέμβριο, το αποτέλεσμα των καθαρών¹¹ ροών της απασχόλησης είναι αρνητικό σε όλα τα έτη αναφοράς, με τον Οκτώβριο και Νοέμβριο να παρουσιάζουν το υψηλότερο αρνητικό ισοζύγιο -επιδεινούμενο από το 2008 και μετά-, ενώ το 2012 το αρνητικό αποτέλεσμα των καθαρών ροών στους δύο μήνες μειώθηκε σε σύγκριση με το 2011, ιδιαίτερα τον Νοέμβριο (τον Νοέμβριο 2012 οι

¹⁰ 2006-2012.

¹¹ Το αποτέλεσμα της αφαίρεσης από τις αναγγελίες πρόσληψης, του αθροίσματος των καταγγελιών σύμβασης αορίστου χρόνου, των λήξεων συμβάσεων ορισμένου χρόνου και των οικειοθελών αποχωρήσεων.

απώλειες¹² των θέσεων εργασίας υπερέβαιναν εκείνες των προσλήψεων κατά 34.138 άτομα, ενώ τον Νοέμβριο 2011 τις υπερέβαιναν κατά 55.855 άτομα). Το αρνητικό αποτέλεσμα των καθαρών ροών των τριών τελευταίων μηνών κάθε έτους, οφείλεται στην αύξηση των καταγγελιών και των λήξεων συμβάσεων που σημειώνονται προς το τέλος τους έτους, εκ των οποίων, το σημαντικότερο μέρος αποτελούν οι λήξεις των συμβάσεων ορισμένου χρόνου, εξαιτίας της λήξης την περίοδο αυτή, των συμβάσεων των τουριστικών επαγγελμάτων. Όπως διαπιστώνεται από τα στοιχεία του 2010 και μετά, - για τα οποία υπάρχει η διάκριση των καταγγελιών σύμβασης αορίστου χρόνου από τις λήξεις συμβάσεων ορισμένου χρόνου - , τον Οκτώβριο και Νοέμβριο, οι λήξεις συμβάσεων ορισμένου χρόνου είναι διπλάσιες από τις καταγγελίες συμβάσεων αορίστου χρόνου.

Συνολικά, το δεύτερο εξάμηνο του 2012, διαπιστώνεται βελτίωση στο αποτέλεσμα των καθαρών ροών της απασχόλησης για κάθε μήνα, σε σύγκριση με τους αντίστοιχους μήνες του 2011. Σε αυτό συνέβαλε η υλοποίηση την περίοδο αυτή, των πεντάμηνων –εκτός των άλλων- προγραμμάτων κοινωφελούς εργασίας. Έτσι, οι προσλήψεις το 2012 αυξήθηκαν κατά 49.468 άτομα ή 12,5% σε σύγκριση με το 2011, ενώ οι καταγγελίες και λήξεις συμβάσεων ορισμένου χρόνου μειώθηκαν κατά 10.694 ή 3%. Περαιτέρω μείωση¹³ εμφάνισαν και οι οικειοθελείς αποχωρήσεις (κατά 4.406 άτομα ή 3%).

Στο σύνολο των καταγγελιών και των λήξεων συμβάσεων (399.999), οι λήξεις των συμβάσεων ορισμένου χρόνου αποτελούν το 61% (243.756) και οι καταγγελίες συμβάσεων αορίστου χρόνου το 39% (156.243).

Οι περιφέρειες Αττικής και Κεντρικής Μακεδονίας συγκεντρώνουν τα μεγαλύτερα ποσοστά όλων των κατηγοριών των μεταβολών της

¹² Το άθροισμα των καταγγελιών σύμβασης αορίστου χρόνου, των λήξεων συμβάσεων ορισμένου χρόνου και των οικειοθελών αποχωρήσεων.

¹³ Οι οικειοθελείς αποχωρήσεις μειώνονται σταδιακά από το 2008 και μετά.

απασχόλησης. Η ανάλυση της περιφερειακής απασχόλησης τον Ιούλιο –μήνα με θετικό ισοζύγιο απασχόλησης- δείχνει ότι το 28% και 18% του συνόλου των προσλήψεων της χώρας συγκεντρώνεται αντιστοίχως στις περιφέρειες Αττικής και Κεντρικής Μακεδονίας, ενώ υψηλό συγκριτικά ποσοστό προσλήψεων συγκεντρώνεται και στις περιφέρειες: Νοτίου Αιγαίου, Ανατολικής Μακεδονίας και Θράκης, Κρήτης, Πελοποννήσου, Δυτικής Ελλάδας και Θεσσαλίας. Αντίστοιχα, το 46% του συνόλου των απολύσεων της χώρας καταγράφεται στην Αττική η οποία επίσης συγκεντρώνει το 42% της λήξης των συμβάσεων ορισμένου χρόνου και το 44% των οικειοθελών αποχωρήσεων. Η περιφέρεια Κεντρικής Μακεδονίας συγκεντρώνει το 18% των απολύσεων, το 16% της λήξης συμβάσεων ορισμένου χρόνου και το 19% των οικειοθελών αποχωρήσεων.

Το υψηλότερο θετικό ισοζύγιο απασχόλησης (5.414 περισσότερες προσλήψεις σε σχέση με τις απώλειες θέσεων εργασίας) καταγράφεται στην περιφέρεια του Νοτίου Αιγαίου και ακολουθούν οι περιφέρειες: Ανατολικής Μακεδονίας και Θράκης (3.832), Κεντρικής Μακεδονίας (3.296), Κρήτης (3.244), Ιονίων Νήσων (1.646), Βορείου Αιγαίου (1.217), Πελοποννήσου (1.140), Δυτικής Ελλάδας (1.035) και Ηπείρου (990). Αντίθετα, η περιφέρεια Αττικής παρουσίασε αρνητικό ισοζύγιο απασχόλησης (8.418 περισσότερες απώλειες θέσεων εργασίας σε σχέση με τις προσλήψεις) καθώς και η περιφέρεια Δυτικής Μακεδονίας (68 περισσότερες απώλειες θέσεων εργασίας αντιστοίχως).

Τον Οκτώβριο, το ισοζύγιο της απασχόλησης στις περιφέρειες αλλάζει σημαντικά, λόγω της επίδρασης που ασκεί η εποχικότητα της απασχόλησης. Έτσι, οι νησιωτικές περιφέρειες: Νοτίου Αιγαίου, Κρήτης και Ιονίων Νήσων εμφανίζουν τα υψηλότερα αρνητικά ισοζύγια απασχόλησης μεταξύ των περιφερειών της χώρας (-22.691, -13.675 και -12.765 αντίστοιχα), ενώ και η περιφέρεια Βορείου Αιγαίου εμφανίζει αρνητικό ισοζύγιο κατά 1.825 θέσεις εργασίας. Επί το πλείστον αυτό οφείλεται στον μεγάλο αριθμό της λήξης των συμβάσεων ορισμένου χρόνου στις νησιωτικές περιφέρειες, προφανώς στον

κλάδο του τουρισμού. Αρνητικά ισοζύγια απασχόλησης εμφανίζουν επίσης οι περιφέρειες: Κεντρικής Μακεδονίας (-3.991), Πελοποννήσου (-2.204), Ανατολικής Μακεδονίας και Θράκης (-970) και Ηπείρου (-520).

Αντίθετα, θετικό ισοζύγιο απασχόλησης καταγράφεται στις περιφέρειες: Αττικής (5.716 περισσότερες προσλήψεις σε σχέση με τις απώλειες θέσεων εργασίας¹⁴), Δυτικής Μακεδονίας (1.051), Δυτικής Ελλάδας (678), Στερεάς Ελλάδας (652) και Θεσσαλίας (71).

Τον Νοέμβριο, που στο σύνολο της χώρας παρουσιάζει αρνητικό ισοζύγιο απασχόλησης διαχρονικά¹⁵, οι περιφέρειες που έχουν θετικό ισοζύγιο απασχόλησης είναι οι: Αττικής (3.970), Πελοποννήσου (641) και Θεσσαλίας (83). Στις νησιωτικές περιφέρειες, οι απώλειες θέσεων εργασίας εξακολουθούν να είναι πολλαπλάσιες των προσλήψεων, ενώ και οι περιφέρειες Ανατολικής Μακεδονίας- Θράκης και Κεντρικής Μακεδονίας εμφανίζουν σχετικά υψηλό αρνητικό ισοζύγιο απασχόλησης.

Τον Δεκέμβριο, το ισοζύγιο της μισθωτής απασχόλησης είναι αρνητικό σε όλες τις περιφέρειες εκτός της Θεσσαλίας. Το υψηλότερο αρνητικό ισοζύγιο απασχόλησης καταγράφεται στην περιφέρεια Ανατολικής Μακεδονίας και Θράκης (-6.900¹⁶) και αμέσως μετά στην Αττική (-3.473). Ακολουθούν οι περιφέρειες: Νοτίου Αιγαίου (-2.367), Κεντρικής Μακεδονίας (-1.694), Κρήτης (-1.490), Πελοποννήσου (-962), Ιονίων Νήσων (-895), Δυτικής Μακεδονίας (-796), Βορείου Αιγαίου (-794), Στερεάς Ελλάδας (-447) και Ηπείρου (-155).

¹⁴ Το Β' εξάμηνο 2012, η Περιφέρεια της Αττικής εμφάνισε θετικό ισοζύγιο απασχόλησης κατά τους μήνες: Σεπτέμβριο (14.630), Οκτώβριο και Νοέμβριο (3.970).

¹⁵ Τον Νοέμβριο 2012, παρότι αρνητικό (-34.138), το ισοζύγιο απασχόλησης είναι αρκετά βελτιωμένο σε σύγκριση με τον Νοέμβριο 2011 (-55.855).

¹⁶ Το αποτέλεσμα αυτό στην συγκεκριμένη περιφέρεια, κυρίως οφείλεται –όπως και τον Δεκέμβριο 2011- στον μεγάλο αριθμό της λήξης των συμβάσεων ορισμένου χρόνου (6.748).

Υπόμνημα
<p><u>Κοινοί:</u> Περιλαμβάνονται οι άνεργοι που προέρχονται απ' όλους τους κλάδους οικονομικής δραστηριότητας, πλην αυτών που εντάσσονται στις λοιπές κατηγορίες, και των οποίων η σχέση εργασίας ήταν αορίστου χρόνου. Ακόμα περιλαμβάνει τους ανέργους που απασχολήθηκαν στους αναφερόμενους τομείς με σύμβαση ορισμένου χρόνου και δεν εντάσσονται σε μία από τις λοιπές κατηγορίες.</p>
<p><u>Οικοδόμοι:</u> Όσοι απασχολούνται στον κατασκευαστικό κλάδο και ασφαρίζονται στον κλάδο εργατοτεχνιτών - οικοδόμων του ΙΚΑ - ΕΤΑΜ.</p>
<p><u>Εποχικοί Τουρισμού:</u> Περιλαμβάνονται στην κατηγορία αυτή οι εποχικοί από ξενοδοχειακές, τουριστικές, επισιτιστικές επιχειρήσεις συνεχούς ή εποχικής λειτουργίας. Οι συγκεκριμένοι άνεργοι μπορούν να απασχολούνται σε μία ή περισσότερες συνεχείς σεζόν.</p>
<p><u>Εποχικοί Λοιποί (Αγροτικά):</u> Περιλαμβάνονται στην κατηγορία αυτή οι εποχικοί μιας ή περισσότερων σεζόν που απολύθηκαν από επιχειρήσεις μεταποίησης/διαλογής αγροτικών προϊόντων.</p>
<p><u>Εκπαιδευτικοί:</u> Περιλαμβάνονται στην κατηγορία αυτή οι ωρομίσθιοι και οι αναπληρωτές εκπαιδευτικοί.</p>
<p><u>Λοιποί:</u> Περιλαμβάνονται στην κατηγορία αυτή οι απολυθέντες λόγω επίσκεψης, λόγω απόλυσης από μεταφερόμενες ή συγχωνευόμενες επιχειρήσεις, λόγω διακοπής λειτουργίας επιχείρησης.</p>