

ΟΑΕΔ

ΟΡΓΑΝΙΣΜΟΣ ΑΠΑΣΧΟΛΗΣΗΣ
ΕΡΓΑΤΙΚΟΥ ΔΥΝΑΜΙΚΟΥ

ΕΚΘΕΣΗ Β' ΕΞΑΜΗΝΟΥ 2016

ΟΙ ΕΞΕΛΙΞΕΙΣ ΣΤΟ ΣΥΝΟΛΟ ΚΑΙ ΤΑ ΧΑΡΑΚΤΗΡΙΣΤΙΚΑ ΤΩΝ
ΕΓΓΕΓΡΑΜΜΕΝΩΝ ΑΝΕΡΓΩΝ

ΑΘΗΝΑ

ΟΡΓΑΝΙΣΜΟΣ ΑΠΑΣΧΟΛΗΣΗΣ
ΕΡΓΑΤΙΚΟΥ ΔΥΝΑΜΙΚΟΥ



ΕΚΘΕΣΗ Β' ΕΞΑΜΗΝΟΥ 2016

ΟΙ ΕΞΕΛΙΞΕΙΣ ΣΤΟ ΣΥΝΟΛΟ ΚΑΙ ΤΑ ΧΑΡΑΚΤΗΡΙΣΤΙΚΑ ΤΩΝ
ΕΓΓΕΓΡΑΜΜΕΝΩΝ ΑΝΕΡΓΩΝ

ΠΕΡΙΕΧΟΜΕΝΑ

Πρόλογος

Κεφάλαιο Πρώτο: οι κυμάνσεις της εγγεγραμμένης ανεργίας στο σύνολο της χώρας και τις Διοικητικές Περιφέρειες το Β' εξάμηνο του έτους 2016

1.1. Γενικά.....	7
1.2. Αριθμός ανέργων κατά Περιφέρεια στο δεύτερο εξάμηνο των ετών 2015 και 2016.....	7
1.3. Κατανομή αριθμού ανέργων κατά Περιφέρεια δευτέρου εξαμήνου των ετών 2015 και 2016.....	10
1.4. Μεταβολές αριθμού ανέργων δευτέρου εξαμήνου των ετών 2015 και 2016.....	13
1.5. Μεταβολές αριθμού ανέργων >=12 μηνών δευτέρου εξαμήνου των ετών 2015 και 2016.....	15
1.6. Ποσοστό ανέργων ως προς το σύνολο των εγγεγραμμένων στο μητρώο του ΟΑΕΔ.....	18
1.7. Ποσοστό μακροχρόνια ανέργων ως προς το σύνολο των ανέργων.....	22
1.8. Αριθμός ανέργων κατά διάρκεια ανεργίας στο δεύτερο εξάμηνο του έτους 2016.....	25
1.9. Ποσοστιαία μεταβολή εγγεγραμμένων ανέργων κατά διάρκεια ανεργίας, μήνα και Περιφέρεια για το δεύτερο εξάμηνο του έτους 2016.....	28
1.10. Αριθμός επιδοτούμενων ανέργων στο δεύτερο εξάμηνο του έτους 2016.....	31
Συμπεράσματα Κεφαλαίου.....	36

Κεφάλαιο Δεύτερο: ανάλυση της εγγεγραμμένης ανεργίας στο σύνολο της χώρας και τις Διοικητικές Περιφέρειες το Β' εξάμηνο του έτους 2016

2.1. ΓΕΝΙΚΑ.....	39
2.2. ΑΝΑΛΥΣΗ ΚΑΤΑ ΦΥΛΟ.....	40
2.2.1. Κατανομή των εγγεγραμμένων ανέργων κατά Φύλο.....	40
2.2.2. Εγγεγραμμένοι άνεργοι κατά Φύλο, μήνα και διάρκεια ανεργίας.....	42
2.2.3. Ποσοστιαία μεταβολή (μεταβολή εξαμήνου) εγγεγραμμένων ανέργων κατά Φύλο και Περιφέρεια.....	46
2.2.4. Ποσοστιαία μεταβολή εγγεγραμμένων ανέργων κατά Φύλο, μήνα και Περιφέρεια (μεταβολή κατά μήνα).....	49
2.3. ΑΝΑΛΥΣΗ ΚΑΤΑ ΗΛΙΚΙΑ.....	54
2.3.1. Κατανομή των εγγεγραμμένων ανέργων κατά Ηλικία, μήνα και Περιφέρεια.....	54
2.3.2. Εγγεγραμμένοι άνεργοι κατά Ηλικία, μήνα και διάρκεια ανεργίας.....	58
2.4. ΑΝΑΛΥΣΗ ΚΑΤΑ ΕΚΠΑΙΔΕΥΤΙΚΟ ΕΠΙΠΕΔΟ.....	67
2.4.1. Κατανομή των εγγεγραμμένων ανέργων κατά Εκπαιδευτικό επίπεδο, μήνα και Περιφέρεια.....	67
2.4.2. Εγγεγραμμένοι άνεργοι κατά Εκπαιδευτικό επίπεδο, μήνα και διάρκεια ανεργίας.....	70
2.5. ΑΝΑΛΥΣΗ ΚΑΤΑ ΥΠΗΚΟΟΤΗΤΑ.....	76
2.5.1. Κατανομή των εγγεγραμμένων ανέργων κατά Υπηκοότητα, μήνα και Περιφέρεια.....	76
2.5.2. Εγγεγραμμένοι άνεργοι κατά Υπηκοότητα, μήνα και διάρκεια ανεργίας.....	79
2.6. ΕΠΙΔΟΤΟΥΜΕΝΟΙ ΑΝΕΡΓΟΙ.....	83
2.6.1. Επιδοτούμενοι άνεργοι κατά κατηγορία επιδότησης και μήνα.....	83
Συμπεράσματα κεφαλαίου.....	86

Γενικά Συμπεράσματα της Έκθεσης.....90**ΥΠΟΜΝΗΜΑ.....94**

Πρόλογος

Η παρούσα εξαμηνιαία έκθεση αφορά στα στοιχεία της εγγεγραμμένης ανεργίας που διαθέτει ο Οργανισμός μέσω του Ολοκληρωμένου Πληροφοριακού Συστήματος κατά το δεύτερο εξάμηνο του έτους 2016, στο σύνολο της χώρας και στις 13 Διοικητικές Περιφέρειες.

Στην έκθεση παρουσιάζονται τα βασικά χαρακτηριστικά των εγγεγραμμένων στο μητρώο του ΟΑΕΔ για το 2^ο εξάμηνο του έτους 2016, αποτυπώνοντας με απλό και ευδιάκριτο τρόπο τα χαρακτηριστικά αυτά παραθέτοντας συγχρόνως συγκριτικά στοιχεία με το αντίστοιχο εξάμηνο του προηγούμενου έτους.

Ειδικότερα:

Στο πρώτο κεφάλαιο, παρουσιάζονται και αναλύονται τα στοιχεία των εγγεγραμμένων ανέργων¹ για το δεύτερο εξάμηνο του έτους 2016, η κατανομή τους στις 13 Περιφέρειες και στο σύνολο της χώρας και γίνεται σύγκριση με το αντίστοιχο εξάμηνο του προηγούμενου έτους 2015. Αναλύονται και απεικονίζονται διαγραμματικά τα στοιχεία των εγγεγραμμένων ανέργων, των εγγεγραμμένων λοιπών [μη αναζητούντων εργασία²] και των μακροχρόνια ανέργων και τα ποσοστά που αντιστοιχούν ως προς το σύνολο των εγγεγραμμένων στο μητρώο του ΟΑΕΔ. Αναλύεται η μηνιαία εξέλιξή τους για το δεύτερο εξάμηνο του 2016, κατά διάρκεια ανεργίας και κατά Περιφέρεια. Επιπρόσθετα, παρουσιάζονται και αναλύονται τα στοιχεία των επιδοτούμενων ανέργων, το ποσοστό που αντιστοιχεί στο σύνολο των ανέργων, καθώς και η μεταβολή των επιδοτούμενων των τουριστικών επαγγελματιών κατά τη διάρκεια του δευτέρου εξαμήνου του έτους 2016.

Στο δεύτερο κεφάλαιο, παρουσιάζονται τα στοιχεία των εγγεγραμμένων ανέργων στο δεύτερο εξάμηνο του έτους 2016 και αναλύονται οι αριθμητικές και ποσοστιαίες μεταβολές που καταγράφονται για κάθε μήνα του δευτέρου εξαμήνου στις 13 Περιφέρειες της χώρας, τόσο στο σύνολο των ανέργων, όσο και για τους άνδρες και τις γυναίκες.

¹ Αριθμός ανέργων αναζητούντων εργασία

² Εγγεγραμμένοι στο μητρώο του ΟΑΕΔ οι οποίοι έχουν δηλώσει ότι δεν αναζητούν εργασία

Αναλύεται και απεικονίζεται διαγραμματικά η κατανομή των ανέργων κατά Φύλο, Ηλικιακή ομάδα, Εκπαιδευτικό επίπεδο και Υπηκοότητα σε κάθε Περιφέρεια και στο σύνολο της χώρας. Εξετάζεται η διάρθρωση του αριθμού των ανέργων κατά διάρκεια ανεργίας σε όλους τους μήνες του δευτέρου εξαμήνου του έτους 2016, κατά Φύλο, Ηλικιακή ομάδα, Εκπαιδευτικό επίπεδο και Υπηκοότητα.

Τέλος, εξετάζεται η σύνθεση των επιδοτούμενων ανέργων και η κατά κατηγορία επιδότησης διαμόρφωση και διαχρονική εξέλιξή τους για κάθε μήνα του δευτέρου εξαμήνου του έτους 2016 στο σύνολο της χώρας.

Τέλος, στα γενικά συμπεράσματα της εξαμηνιαίας έκθεσης παρουσιάζονται με τρόπο συνεκτικό τα επιμέρους συμπεράσματα των προηγούμενων κεφαλαίων, για την εξαγωγή μιας πλήρους εικόνας των βασικών όψεων της αγοράς εργασίας βασισμένης στα στοιχεία των εγγεγραμμένων ανέργων.

Η εκπόνηση και η σύνταξη της έκθεσης έγινε:

Επεξεργασία στατιστικών πινάκων της Έκθεσης: Σταμέλος Στυλιανός

Πρώτο κεφάλαιο: Ανάλυση- Περδίκης Αντώνης

Δεύτερο κεφάλαιο: Ανάλυση- Σταμέλος Στυλιανός

Γενικά Συμπεράσματα της Έκθεσης: Σκοπελίτου Θεοδότη

Κεφάλαιο πρώτο

Οι κυμάνσεις της εγγεγραμμένης ανεργίας στο σύνολο της χώρας και τις Διοικητικές Περιφέρειες το Β' εξάμηνο του έτους 2016

1.1. Γενικά

Στο παρόν κεφάλαιο παρουσιάζονται και αναλύονται τα μηνιαία στοιχεία των εγγεγραμμένων στο μητρώο του ΟΑΕΔ, στο σύνολο της χώρας και σε επίπεδο Περιφέρειας, για το δεύτερο εξάμηνο του έτους 2016 και γίνεται σύγκριση με το αντίστοιχο εξάμηνο του έτους 2015.

Ειδικότερα, παρουσιάζεται:

- *Η μηνιαία διακύμανση, σε απόλυτους αριθμούς και σε ποσοστά, του συνόλου των ανέργων*
- *Η κατά διάρκεια ανεργίας μηνιαία εξέλιξη και μεταβολή κατά μήνα των εγγεγραμμένων ανέργων (μακροχρόνια άνεργοι και άνεργοι με διάρκεια ανεργίας κάτω των 12 μηνών)*
- *Η κατανομή των εγγεγραμμένων ανέργων στο μητρώο του ΟΑΕΔ και των εγγεγραμμένων λοιπών μη αναζητούντων εργασία κατά Περιφέρεια*
- *Το σύνολο των επιδοτούμενων ανέργων ανά μήνα και η σύγκρισή τους με το σύνολο των εγγεγραμμένων ανέργων*
- *και τέλος η μηνιαία διακύμανση των επιδοτούμενων των τουριστικών επαγγελματιών και η συσχέτισή τους με το σύνολο των επιδοτούμενων*

1.2. Αριθμός ανέργων ανά μήνα και Περιφέρεια στο δεύτερο εξάμηνο των ετών 2015 και 2016

Στον πίνακα που 1, που ακολουθεί, παρουσιάζεται ο αριθμός των ανέργων ανά μήνα κατά το δεύτερο εξάμηνο των ετών 2015 και 2016 σε όλες τις Περιφέρειες, καθώς και στο σύνολο της χώρας.

Αριθμός ανέργων έτους 2015

	ΙΟΥΛΙΟΣ	ΑΥΓΟΥΣΤΟΣ	ΣΕΠΤΕΜΒΡΙΟΣ	ΟΚΤΩΒΡΙΟΣ	ΝΟΕΜΒΡΙΟΣ	ΔΕΚΕΜΒΡΙΟΣ
ΑΝΑΤΟΛΙΚΗ ΜΑΚΕΔΟΝΙΑ ΚΑΙ ΘΡΑΚΗ	51.279	50.416	49.020	47.930	48.647	49.364
ΚΕΝΤΡΙΚΗ ΜΑΚΕΔΟΝΙΑ	148.398	148.181	149.946	150.364	156.009	162.859
ΔΥΤΙΚΗ ΜΑΚΕΔΟΝΙΑ	28.983	28.582	27.998	27.464	27.874	28.369
ΗΠΕΙΡΟΣ	27.874	27.816	27.470	27.389	27.513	27.208
ΘΕΣΣΑΛΙΑ	61.380	61.046	60.712	61.003	62.523	62.429
ΙΟΝΙΑ ΝΗΣΙΑ	8.215	7.975	8.362	11.284	14.101	15.623
ΔΥΤΙΚΗ ΕΛΛΑΔΑ	66.912	66.878	66.643	67.252	68.357	67.858
ΣΤΕΡΕΑ ΕΛΛΑΔΑ	40.149	39.904	39.552	39.915	40.839	40.659
ΑΤΤΙΚΗ	294.218	296.659	289.653	289.812	297.783	299.236
ΠΕΛΟΠΟΝΝΗΣΟΣ	35.106	33.741	33.475	33.835	35.245	34.820
ΒΟΡΕΙΟ ΑΙΓΑΙΟ	12.108	11.829	11.660	12.138	12.936	12.898
ΝΟΤΙΟ ΑΙΓΑΙΟ	9.308	9.015	9.042	10.709	12.948	15.566
ΚΡΗΤΗ	33.857	33.392	32.896	35.703	39.533	41.913
ΣΥΝΟΛΟ	817.787	815.434	806.429	814.798	844.308	858.802

Αριθμός ανέργων έτους 2016

	ΙΟΥΛΙΟΣ	ΑΥΓΟΥΣΤΟΣ	ΣΕΠΤΕΜΒΡΙΟΣ	ΟΚΤΩΒΡΙΟΣ	ΝΟΕΜΒΡΙΟΣ	ΔΕΚΕΜΒΡΙΟΣ
ΑΝΑΤΟΛΙΚΗ ΜΑΚΕΔΟΝΙΑ ΚΑΙ ΘΡΑΚΗ	50.139	51.748	50.199	50.242	50.850	51.708
ΚΕΝΤΡΙΚΗ ΜΑΚΕΔΟΝΙΑ	160.121	184.111	179.428	182.190	187.361	186.351
ΔΥΤΙΚΗ ΜΑΚΕΔΟΝΙΑ	29.970	30.539	29.674	29.506	29.550	29.586
ΗΠΕΙΡΟΣ	27.591	28.649	28.114	28.027	28.301	28.149
ΘΕΣΣΑΛΙΑ	63.716	65.984	64.585	65.652	66.947	67.319
ΙΟΝΙΑ ΝΗΣΙΑ	7.861	8.304	8.620	9.886	11.712	13.514
ΔΥΤΙΚΗ ΕΛΛΑΔΑ	67.589	69.684	68.996	70.109	71.828	71.267
ΣΤΕΡΕΑ ΕΛΛΑΔΑ	39.674	40.568	40.428	41.107	42.033	41.699
ΑΤΤΙΚΗ	310.059	322.597	310.968	310.574	317.941	311.919
ΠΕΛΟΠΟΝΝΗΣΟΣ	35.038	35.513	34.627	35.456	36.547	36.382
ΒΟΡΕΙΟ ΑΙΓΑΙΟ	12.543	13.023	12.560	13.680	14.562	14.376
ΝΟΤΙΟ ΑΙΓΑΙΟ	9.445	11.118	11.009	13.653	17.092	18.856
ΚΡΗΤΗ	32.254	34.724	32.773	34.249	38.320	39.342
ΣΥΝΟΛΟ	846.000	896.562	871.981	884.331	913.044	910.468

ΠΙΝΑΚΑΣ 1: Αριθμός ανέργων ανά μήνα και Περιφέρεια :
Δεύτερο εξάμηνο ετών 2015 και 2016

Αριθμός ανέργων Β' εξαμήνου έτους 2015 και έτους 2016

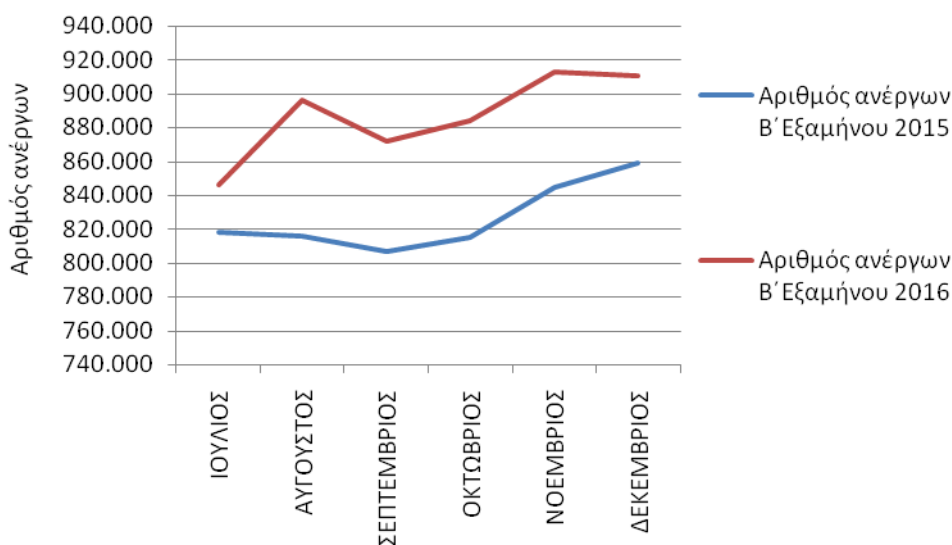

ΔΙΑΓΡΑΜΜΑ 1: Αριθμός ανέργων κατά μήνα: Δεύτερο εξάμηνο
ετών 2015 και 2016

Από τον πίνακα 1 και το διάγραμμα 1, προκύπτει πως ο αριθμός των ανέργων για όλους τους μήνες του δευτέρου εξαμήνου του έτους **2016** είναι **μεγαλύτερος** από τον αριθμό των ανέργων των αντίστοιχων μηνών του έτους 2015.

Κατά το δεύτερο εξάμηνο του έτους 2016 μεταξύ όλων των μηνών καταγράφεται **σημαντική αύξηση** της ανεργίας στο διάστημα Ιουλίου - Δεκεμβρίου που κυμαίνεται σε ποσοστό της τάξεως του από **3,4% min** περίπου μέχρι **9,9% max** σε σύγκριση με το αντίστοιχο χρονικό διάστημα του 2015.

1.3. Κατανομή αριθμού ανέργων κατά Περιφέρεια δευτέρου εξαμήνου των ετών 2015 και 2016

Στον πίνακα 2 παρουσιάζεται ο αριθμός των ανέργων και η ποσοστιαία κατανομή τους ανά Περιφέρεια, με το μέσο όρο των μηνών του δευτέρου εξαμήνου του έτους 2015 και 2016.

	Αριθμός ανέργων Μ. όρος Β' εξαμήνου 2015	Κατανομή ανέργων κατά Περιφέρεια έτους 2015	Αριθμός ανέργων Μ. όρος Β' εξαμήνου 2016	Κατανομή ανέργων κατά Περιφέρεια έτους 2016
ΑΝΑΤΟΛΙΚΗ ΜΑΚΕΔΟΝΙΑ ΚΑΙ ΘΡΑΚΗ	49.443	5,98%	50.814	5,73%
ΚΕΝΤΡΙΚΗ ΜΑΚΕΔΟΝΙΑ	152.626	18,47%	179.927	20,28%
ΔΥΤΙΚΗ ΜΑΚΕΔΟΝΙΑ	28.212	3,41%	29.804	3,36%
ΗΠΕΙΡΟΣ	27.545	3,33%	28.139	3,17%
ΘΕΣΣΑΛΙΑ	61.516	7,45%	65.701	7,41%
ΙΟΝΙΑ ΝΗΣΙΑ	10.927	1,32%	9.983	1,13%
ΔΥΤΙΚΗ ΕΛΛΑΔΑ	67.317	8,15%	69.912	7,88%
ΣΤΕΡΕΑ ΕΛΛΑΔΑ	40.170	4,86%	40.918	4,61%
ΑΤΤΙΚΗ	294.560	35,65%	314.010	35,40%
ΠΕΛΟΠΟΝΝΗΣΟΣ	34.370	4,16%	35.594	4,01%
ΒΟΡΕΙΟ ΑΙΓΑΙΟ	12.262	1,48%	13.457	1,52%
ΝΟΤΙΟ ΑΙΓΑΙΟ	11.098	1,34%	13.529	1,53%
ΚΡΗΤΗ	36.216	4,38%	35.277	3,98%
ΜΕΣΟΣ ΟΡΟΣ	826.260	100,00%	887.064	100,00%

ΠΙΝΑΚΑΣ 2: Κατανομή αριθμού ανέργων κατά Περιφέρεια:
Μέσος Όρος Δευτέρου εξαμήνου ετών 2015 και 2016



**ΔΙΑΓΡΑΜΜΑ 2: Κατανομή αριθμού ανέργων κατά Περιφέρεια:
Μέσος Όρος Δευτέρου εξαμήνου ετών 2015 και 2016**

**Κατανομή Μέσου Όρου Β' εξαμήνου 2015 αριθμού ανέργων
κατά Περιφέρεια**

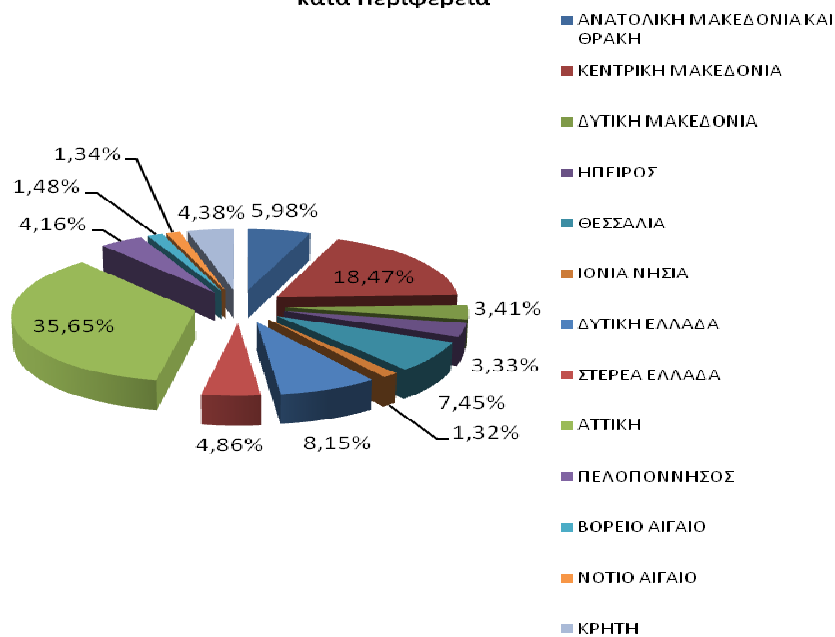

**Κατανομή Μέσου Όρου Β' εξαμήνου 2016 αριθμού ανέργων
κατά Περιφέρεια**

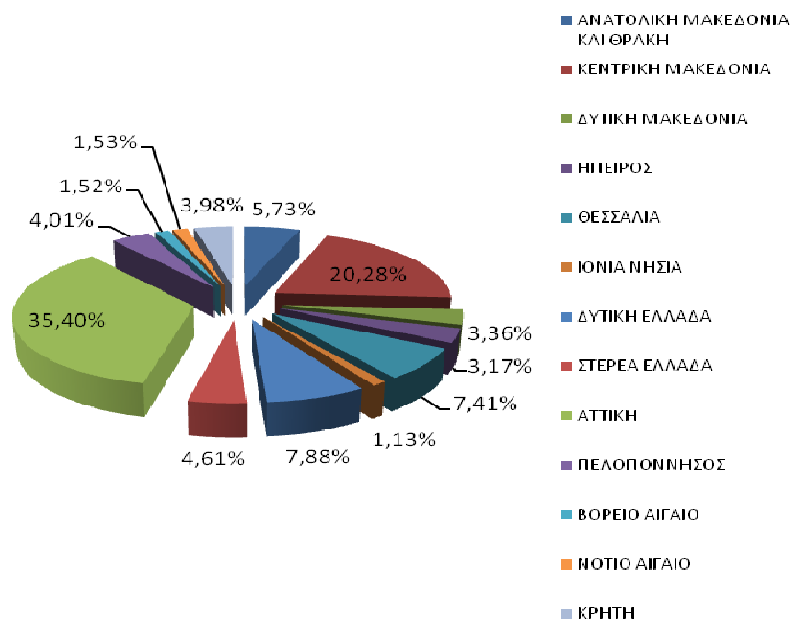

ΔΙΑΓΡΑΜΜΑΤΑ 2α, 2β: Κατανομή αριθμού ανέργων κατά Περιφέρεια:

Μέσος Όρος Δευτέρου εξαμήνου ετών 2015 και 2016

Συμπερασματικά διαπιστώνουμε ότι,

από τον πίνακα 2 και τα αντίστοιχα διαγράμματα 2,2α και 2β προκύπτει: ότι, κατά μέσο όρο³ για το δεύτερο εξάμηνο του 2016, στο σύνολο της χώρας, ο αριθμός των ανέργων είναι μεγαλύτερος και ανέρχεται σε **887.064** άτομα, σε σχέση με τον μέσο όρο του δεύτερου εξαμήνου του έτους 2015, που ανερχόταν σε **826.260** άτομα.

Σε σχέση με την κατανομή των ανέργων ανά Περιφέρεια, εξακολουθεί ο μεγαλύτερος αριθμός να καταγράφεται και στα δύο έτη 2015-2016 (όπως και στα προηγούμενα) στην Περιφέρεια της **Αττικής** με μια **ελαφρά** μείωση της τάξεως του **0,25%** και στην Περιφέρεια της **Κεντρικής Μακεδονίας** με **ελαφρά αύξηση** της τάξεως του **1,81%**. Ειδικότερα, το ποσοστό που αναλογεί στην Περιφέρεια της Αττικής, κατά μέσο όρο του δεύτερου εξαμήνου του έτους 2016, ανέρχεται σε 35,40% έναντι 35,65% που ήταν κατά το δεύτερο εξάμηνο του 2015 και στην Περιφέρεια της Κεντρικής Μακεδονίας ανέρχεται σε 20,28%, έναντι ποσοστού 18,47% αντίστοιχα .

1.4. Μεταβολές αριθμού ανέργων δευτέρου εξαμήνου των ετών 2015 και 2016

Στους πιο κάτω πίνακες, παρουσιάζεται ο συνολικός αριθμός των ανέργων, σε όλους τους μήνες του δευτέρου εξαμήνου των ετών 2015 και 2016, η κατά μήνα απόλυτη και ποσοστιαία μεταβολή του (πίνακας 3), καθώς και η απόλυτη και ποσοστιαία μεταβολή του μέσου όρου⁴ του αριθμού των ανέργων κατά Περιφέρεια και στο σύνολο της χώρας (πίνακας 4).

ΕΤΟΣ/ΜΗΝΑΣ	ΙΟΥΛΙΟΣ	ΑΥΓΟΥΣΤΟΣ	ΣΕΠΤΕΜΒΡΙΟΣ	ΟΚΤΩΒΡΙΟΣ	ΝΟΕΜΒΡΙΟΣ	ΔΕΚΕΜΒΡΙΟΣ	ΜΕΣΟΣ ΟΡΟΣ
2015	817.787	815.434	806.429	814.798	844.308	858.802	826.260
2016	846.000	896.562	871.981	884.331	913.044	910.468	887.064
ΜΕΤΑΒΟΛΗ	28.213	81.128	65.552	69.533	68.736	51.666	60.804
ΠΟΣΟΣΤΙΑΙΑ ΜΕΤΑΒΟΛΗ	3,45%	9,95%	8,13%	8,53%	8,14%	6,02%	7,36%

ΠΙΝΑΚΑΣ 3: Μεταβολές αριθμού ανέργων κατά μήνα:
Δεύτερο εξάμηνο ετών 2015 και 2016

³ Η μικρές αποκλίσεις των τιμών οφείλονται στην διαίρεση για την εύρεση του μέσου όρου του εξαμήνου

⁴ Το πλήθος των δεκαδικών ψηφίων από την εύρεση του μέσου όρου έχει αφαιρεθεί από τις τιμές.

	ΜΕΣΟΣ ΟΡΟΣ Β' εξαμήνου 2015	ΜΕΣΟΣ ΟΡΟΣ Β' εξαμήνου 2016	ΑΠΟΛΥΤΗ ΜΕΤΑΒΟΛΗ	ΠΟΣΟΣΤΙΑΙΑ ΜΕΤΑΒΟΛΗ
ΑΝΑΤΟΛΙΚΗ ΜΑΚΕΔΟΝΙΑ ΚΑΙ ΘΡΑΚΗ	49.443	50.814	1.371	2,77%
ΚΕΝΤΡΙΚΗ ΜΑΚΕΔΟΝΙΑ	152.626	179.927	27.301	17,89%
ΔΥΤΙΚΗ ΜΑΚΕΔΟΝΙΑ	28.212	29.804	1.592	5,64%
ΗΠΕΙΡΟΣ	27.545	28.139	594	2,16%
ΘΕΣΣΑΛΙΑ	61.516	65.701	4.185	6,80%
ΙΟΝΙΑ ΝΗΣΙΑ	10.927	9.983	-944	-8,64%
ΔΥΤΙΚΗ ΕΛΛΑΔΑ	67.317	69.912	2.595	3,85%
ΣΤΕΡΕΑ ΕΛΛΑΔΑ	40.170	40.918	748	1,86%
ΑΤΤΙΚΗ	294.560	314.010	19.450	6,60%
ΠΕΛΟΠΟΝΝΗΣΟΣ	34.370	35.594	1.224	3,56%
ΒΟΡΕΙΟ ΑΙΓΑΙΟ	12.262	13.457	1.195	9,75%
ΝΟΤΙΟ ΑΙΓΑΙΟ	11.098	13.529	2.431	21,90%
ΚΡΗΤΗ	36.216	35.277	-939	-2,59%
ΜΕΣΟΣ ΟΡΟΣ	826.260	887.064	60.804	7,36%

ΠΙΝΑΚΑΣ 4: Μεταβολές μέσου όρου αριθμού ανέργων κατά μήνα και Περιφέρεια:
Δεύτερο εξάμηνο ετών 2015 και 2016

Με βάση τα ως άνω στοιχεία και διαγράμματα διαπιστώνουμε τα εξής:

- Ο αριθμός των ανέργων στο σύνολο της χώρας είναι **μεγαλύτερος** σε όλους τους μήνες του δευτέρου εξαμήνου του έτους **2016** σε σχέση με τους αντίστοιχους μήνες του έτους 2015
- Κατά μέσο όρο, στο σύνολο της χώρας, ο αριθμός των ανέργων **αυξήθηκε** από 826.260 άτομα που ήταν κατά το δεύτερο εξάμηνο του έτους 2015, σε **887.064** άτομα στο δεύτερο εξάμηνο του έτους **2016**, καταγράφοντας ποσοστιαία μεταβολή **7,36%**, δηλ. **αύξηση** σε σχέση με το αντίστοιχο εξάμηνο το 2014-2015 που υπήρξε ποσοστιαία μείωση με καταγεγραμμένο ποσοστό στο -2,11%.

Σχετικά με την ποσοστιαία μεταβολή του αριθμού των ανέργων για κάθε Περιφέρεια, στον πίνακα 4 παρουσιάζεται ο μέσος όρος του αριθμού των ανέργων, όπως καταγράφεται στο δεύτερο εξάμηνο του 2015 σε όλες τις Περιφέρειες της χώρας, καθώς και ο μέσος όρος του αριθμού των ανέργων για το δεύτερο εξάμηνο του 2016.

Ποσοστιαία αύξηση ανά Περιφέρεια για το δεύτερο εξάμηνο του 2016 καταγράφεται με το μεγαλύτερο ποσοστό (αύξησης) να εμφανίζεται στην Περιφέρεια Νοτίου Αιγαίου (21,90%), και να ακολουθούν κατά σειρά οι

Περιφέρειες Κεντρικής Μακεδονίας με (17,89%), η Περιφέρεια Βορείου Αιγαίου με (9,75%), η Περιφέρεια Θεσσαλίας με (6,8%), η Περιφέρεια Αττικής με (6,60%), η Περιφέρεια Δυτικής Μακεδονίας με (5,64%), η Περιφέρεια Δυτικής Ελλάδας με (3,85%) η Περιφέρεια Πελοποννήσου (3,56%), η Περιφέρεια Ανατολικής Μακεδονίας και Θράκης με (2,77%), η Περιφέρεια Ηπείρου με (2,16%) και η Περιφέρεια Στερεάς Ελλάδας με (1,86%)

Ποσοστιαία μείωση καταγράφεται σε δύο (2) Περιφέρειες με τη μεγαλύτερη μείωση να καταγράφεται στην Περιφέρεια Ιονίων Νήσων με (-8,64%) και να ακολουθεί η Περιφέρεια Κρήτης με (- 2,59%).

1.5. Μεταβολές αριθμού ανέργων ≥ 12 μηνών δευτέρου εξαμήνου των ετών 2015 και 2016

Στους πιο κάτω πίνακες, παρουσιάζεται ο συνολικός αριθμός των ανέργων με διάρκεια ανεργίας μεγαλύτερη ή ίση των 12 μηνών όπως καταγράφεται σε κάθε Περιφέρεια κατά το δεύτερο εξάμηνο του έτους 2015 και 2016, η κατά μήνα απόλυτη και ποσοστιαία μεταβολή του καθώς και η απόλυτη και ποσοστιαία μεταβολή του μέσου όρου του αριθμού των ανέργων κατά Περιφέρεια και στο σύνολο της χώρας.

Αριθμός ανέργων >=12 μήνες έτους 2015

	ΙΟΥΛΙΟΣ	ΑΥΓΟΥΣΤΟΣ	ΣΕΠΤΕΜΒΡΙΟΣ	ΟΚΤΩΒΡΙΟΣ	ΝΟΕΜΒΡΙΟΣ	ΔΕΚΕΜΒΡΙΟΣ
ΑΝΑΤΟΛΙΚΗ ΜΑΚΕΔΟΝΙΑ ΚΑΙ ΘΡΑΚΗ	28.507	27.823	27.582	27.376	27.218	26.398
ΚΕΝΤΡΙΚΗ ΜΑΚΕΔΟΝΙΑ	87.965	86.328	87.273	87.560	88.374	89.886
ΔΥΤΙΚΗ ΜΑΚΕΔΟΝΙΑ	16.219	16.012	16.112	15.983	15.906	15.733
ΗΠΕΙΡΟΣ	16.285	16.032	16.227	16.279	16.140	15.543
ΘΕΣΣΑΛΙΑ	35.404	35.180	35.448	35.308	35.270	34.474
ΙΟΝΙΑ ΝΗΣΙΑ	3.906	3.771	3.868	3.934	3.969	3.834
ΔΥΤΙΚΗ ΕΛΛΑΔΑ	41.261	40.739	40.869	40.990	40.856	40.351
ΣΤΕΡΕΑ ΕΛΛΑΔΑ	24.153	23.505	23.206	23.234	23.235	22.660
ΑΤΤΙΚΗ	164.197	162.501	161.258	161.302	162.461	160.746
ΠΕΛΟΠΟΝΝΗΣΟΣ	18.939	18.502	18.651	18.712	18.636	18.066
ΒΟΡΕΙΟ ΑΙΓΑΙΟ	6.337	6.171	6.143	6.166	6.112	5.893
ΝΟΤΙΟ ΑΙΓΑΙΟ	4.029	3.894	3.865	3.935	3.961	3.905
ΚΡΗΤΗ	16.393	15.827	15.827	15.761	15.796	15.162
ΣΥΝΟΛΟ	463.595	456.285	456.329	456.540	457.934	452.651

Αριθμός ανέργων >=12 μήνες έτους 2016

	ΙΟΥΛΙΟΣ	ΑΥΓΟΥΣΤΟΣ	ΣΕΠΤΕΜΒΡΙΟΣ	ΟΚΤΩΒΡΙΟΣ	ΝΟΕΜΒΡΙΟΣ	ΔΕΚΕΜΒΡΙΟΣ
ΑΝΑΤΟΛΙΚΗ ΜΑΚΕΔΟΝΙΑ ΚΑΙ ΘΡΑΚΗ	25.320	26.685	26.637	26.749	26.909	27.265
ΚΕΝΤΡΙΚΗ ΜΑΚΕΔΟΝΙΑ	87.328	102.539	102.725	102.325	103.023	103.370
ΔΥΤΙΚΗ ΜΑΚΕΔΟΝΙΑ	15.637	16.070	16.074	16.205	16.291	16.508
ΗΠΕΙΡΟΣ	14.905	15.520	15.504	15.421	15.493	15.654
ΘΕΣΣΑΛΙΑ	34.619	36.624	36.923	36.898	37.189	37.558
ΙΟΝΙΑ ΝΗΣΙΑ	3.284	3.667	3.773	3.834	3.889	3.993
ΔΥΤΙΚΗ ΕΛΛΑΔΑ	38.869	40.405	40.857	40.833	41.167	41.370
ΣΤΕΡΕΑ ΕΛΛΑΔΑ	21.612	22.346	22.465	22.654	22.840	22.951
ΑΤΤΙΚΗ	158.175	167.232	168.799	169.483	172.398	172.937
ΠΕΛΟΠΟΝΝΗΣΟΣ	17.214	18.121	18.203	18.228	18.480	18.668
ΒΟΡΕΙΟ ΑΙΓΑΙΟ	5.666	6.063	5.929	5.997	6.085	6.133
ΝΟΤΙΟ ΑΙΓΑΙΟ	3.502	4.939	4.921	5.007	5.181	5.285
ΚΡΗΤΗ	14.453	16.268	16.362	16.493	16.842	17.105
ΣΥΝΟΛΟ	440.584	476.479	479.172	480.127	485.787	488.797

ΠΙΝΑΚΑΣ 5: Αριθμός ανέργων >=12 μήνες κατά μήνα και Περιφέρεια :
Δεύτερο εξάμηνο ετών 2015 και 2016

ΕΤΟΣ/ΜΗΝΑΣ	ΜΕΣΟΣ ΟΡΟΣ						
	ΙΟΥΛΙΟΣ	ΑΥΓΟΥΣΤΟΣ	ΣΕΠΤΕΜΒΡΙΟΣ	ΟΚΤΩΒΡΙΟΣ	ΝΟΕΜΒΡΙΟΣ	ΔΕΚΕΜΒΡΙΟΣ	
2015	463.595	456.285	456.329	456.540	457.934	452.651	457.222
2016	440.584	476.479	479.172	480.127	485.787	488.797	475.158
	-23.011	20.194	22.843	23.587	27.853	36.146	17.936
ΜΕΤΑΒΟΛΗ %	-4,96%	4,43%	5,01%	5,17%	6,08%	7,99%	3,92%

ΠΙΝΑΚΑΣ 6: Μεταβολές αριθμού ανέργων >=12 μήνες κατά μήνα:
Δεύτερο εξάμηνο ετών 2015 και 2016

	ΜΕΣΟΣ ΟΡΟΣ Β' εξαμήνου 2015	ΜΕΣΟΣ ΟΡΟΣ Β' εξαμήνου 2016	ΑΠΟΛΥΤΗ ΜΕΤΑΒΟΛΗ	ΠΟΣΟΣΤΙΑΙΑ ΜΕΤΑΒΟΛΗ	Κατανομή μακροχρόνια ανέργων κατά Περιφέρεια έτους 2015	Κατανομή μακροχρόνια ανέργων κατά Περιφέρεια έτους 2016
ΑΝΑΤΟΛΙΚΗ ΜΑΚΕΔΟΝΙΑ ΚΑΙ ΘΡΑΚΗ	27.484	26.594	-890	-3,24%	6,01%	5,60%
ΚΕΝΤΡΙΚΗ ΜΑΚΕΔΟΝΙΑ	87.898	100.218	12.320	14,02%	19,22%	21,09%
ΔΥΤΙΚΗ ΜΑΚΕΔΟΝΙΑ	15.994	16.131	137	0,86%	3,50%	3,39%
ΗΠΕΙΡΟΣ	16.084	15.416	-668	-4,15%	3,52%	3,24%
ΘΕΣΣΑΛΙΑ	35.181	36.635	1.454	4,13%	7,69%	7,71%
ΙΟΝΙΑ ΝΗΣΙΑ	3.880	3.740	-140	-3,61%	0,85%	0,79%
ΔΥΤΙΚΗ ΕΛΛΑΔΑ	40.844	40.584	-260	-0,64%	8,93%	8,54%
ΣΤΕΡΕΑ ΕΛΛΑΔΑ	23.332	22.478	-854	-3,66%	5,10%	4,73%
ΑΤΤΙΚΗ	162.078	168.171	6.093	3,76%	35,45%	35,39%
ΠΕΛΟΠΟΝΝΗΣΟΣ	18.584	18.152	-432	-2,32%	4,06%	3,82%
ΒΟΡΕΙΟ ΑΙΓΑΙΟ	6.137	5.979	-158	-2,57%	1,34%	1,26%
ΝΟΤΙΟ ΑΙΓΑΙΟ	3.932	4.806	874	22,23%	0,86%	1,01%
ΚΡΗΤΗ	15.794	16.254	460	2,91%	3,45%	3,42%
ΜΕΣΟΣ ΟΡΟΣ	457.222	475.158	17.936	3,92%	100,00%	100,00%

ΠΙΝΑΚΑΣ 4: Μεταβολές και κατανομή μέσου όρου αριθμού ανέργων >=12 μήνες κατά μήνα και Περιφέρεια:
Δεύτερο εξάμηνο ετών 2015 και 2016

- Από τους πίνακες 6 και 7 προκύπτει το συμπέρασμα ότι, κατά μέσο όρο για το **δεύτερο εξάμηνο του 2016**, στο σύνολο της χώρας, ο αριθμός των ανέργων με διάρκεια ανεργίας μεγαλύτερη ή ίση των 12 μηνών **είναι μεγαλύτερος** και ανέρχεται σε **475.158** άτομα σε σχέση με τον μέσο όρο του πρώτου εξαμήνου του έτους 2015, που ανέρχονταν σε **457.222** άτομα, καταγράφοντας ποσοστιαία αύξηση με μεταβολή **3,92%** σε σχέση με το αντίστοιχο Β' Εξάμηνο του 2015
- Σχετικά με την ποσοστιαία μεταβολή του αριθμού των ανέργων με διάρκεια ανεργίας μεγαλύτερη ή ίση των 12 μηνών κατά μήνα, παρουσιάζεται αύξηση σε πέντε (5) από τους έξι (6) μήνες με τη μεγαλύτερη να καταγράφεται ποσοστιαία στον **Δεκέμβριο** του **2016** με ποσοστό **(7,99%)**

ενώ μικρότερη ποσοστιαία μείωση καταγράφεται μόνο στον μήνα **Ιούλιο** του 2016 **(-4,96%)**.

- Επίσης κάποιες από τις Περιφέρειες εμφανίζουν **αύξηση** στο μέσο όρο του αριθμού των ανέργων με διάρκεια ανεργίας μεγαλύτερη ή ίση των 12 μηνών για το δεύτερο εξάμηνο του 2016 με την μεγαλύτερη ποσοστιαία αύξηση να καταγράφεται στην Περιφέρεια **Νοτίου Αιγαίου** με (22,23%) ενώ η Περιφέρεια που εμφανίζει τη μεγαλύτερη ποσοστιαία μείωση είναι η Περιφέρεια **Ηπείρου** με (-4,15%).

1.6. Ποσοστό ανέργων ως προς το σύνολο των εγγεγραμμένων στο μητρώο του ΟΑΕΔ

Στον πιο κάτω πίνακα 5 καταγράφεται για όλους τους μήνες του δεύτερου εξαμήνου του έτους 2016 ο αριθμός των εγγεγραμμένων στο μητρώο του ΟΑΕΔ με κριτήριο την αναζήτηση εργασίας (αριθμός ανέργων αναζητούντων εργασία και λοιπών μη αναζητούντων εργασία). Επιπρόσθετα καταγράφεται και παρουσιάζεται διαγραμματικά για κάθε μήνα το ποσοστό των ανέργων ως προς το σύνολο των εγγεγραμμένων στο μητρώο του ΟΑΕΔ.

	ΙΟΥΛΙΟΣ			ΑΥΓΟΥΣΤΟΣ		
	ΕΓΓΕΓΡΑΜΜΕΝΟΙ ΣΤΟΝ ΟΑΕΔ					
	ΑΝΕΡΓΟΙ ΑΝΑΖΗΤΟΥΝΤΕΣ ΕΡΓΑΣΙΑ	ΛΟΙΠΟΙ ΜΗ ΑΝΑΖΗΤΟΥΝΤΕΣ ΕΡΓΑΣΙΑ	ΠΟΣΟΣΤΟ ΑΝΕΡΓΩΝ ΑΝΑΖΗΤΟΥΝΤΩΝ ΕΡΓΑΣΙΑ ΣΤΟ ΣΥΝΟΛΟ ΤΩΝ ΕΓΓΕΓΡΑΜΜΕΝΩΝ	ΑΝΕΡΓΟΙ ΑΝΑΖΗΤΟΥΝΤΕΣ ΕΡΓΑΣΙΑ	ΛΟΙΠΟΙ ΜΗ ΑΝΑΖΗΤΟΥΝΤΕΣ ΕΡΓΑΣΙΑ	ΠΟΣΟΣΤΟ ΑΝΕΡΓΩΝ ΑΝΑΖΗΤΟΥΝΤΩΝ ΕΡΓΑΣΙΑ ΣΤΟ ΣΥΝΟΛΟ ΤΩΝ ΕΓΓΕΓΡΑΜΜΕΝΩΝ
ΑΝΑΤΟΛΙΚΗ ΜΑΚΕΔΟΝΙΑ ΚΑΙ ΘΡΑΚΗ	50.139	5.205	90,60%	51.748	3.154	94,26%
ΚΕΝΤΡΙΚΗ ΜΑΚΕΔΟΝΙΑ	160.121	31.636	83,50%	184.111	7.556	96,06%
ΔΥΤΙΚΗ ΜΑΚΕΔΟΝΙΑ	29.970	1.295	95,86%	30.539	675	97,84%
ΗΠΕΙΡΟΣ	27.591	3.012	90,16%	28.649	2.156	93,00%
ΘΕΣΣΑΛΙΑ	63.716	4.363	93,59%	65.984	1.887	97,22%
ΙΟΝΙΑ ΝΗΣΙΑ	7.861	2.613	75,05%	8.304	1.953	80,96%
ΔΥΤΙΚΗ ΕΛΛΑΔΑ	67.589	5.626	92,32%	69.684	3.932	94,66%
ΣΤΕΡΕΑ ΕΛΛΑΔΑ	39.674	3.539	91,81%	40.568	2.384	94,45%
ΑΤΤΙΚΗ	310.059	51.609	85,73%	322.597	41.157	88,69%
ΠΕΛΟΠΟΝΝΗΣΟΣ	35.038	5.426	86,59%	35.513	3.940	90,01%
ΒΟΡΕΙΟ ΑΙΓΑΙΟ	12.543	1.256	90,90%	13.023	599	95,60%
ΝΟΤΙΟ ΑΙΓΑΙΟ	9.445	4.542	67,53%	11.118	2.563	81,27%
ΚΡΗΤΗ	32.254	7.509	81,12%	34.724	5.068	87,26%
ΣΥΝΟΛΟ	846.000	127.631	86,89%	896.562	77.024	92,09%
	ΣΕΠΤΕΜΒΡΙΟΣ			ΟΚΤΩΒΡΙΟΣ		
	ΕΓΓΕΓΡΑΜΜΕΝΟΙ ΣΤΟΝ ΟΑΕΔ					
	ΑΝΕΡΓΟΙ ΑΝΑΖΗΤΟΥΝΤΕΣ ΕΡΓΑΣΙΑ	ΛΟΙΠΟΙ ΜΗ ΑΝΑΖΗΤΟΥΝΤΕΣ ΕΡΓΑΣΙΑ	ΠΟΣΟΣΤΟ ΑΝΕΡΓΩΝ ΑΝΑΖΗΤΟΥΝΤΩΝ ΕΡΓΑΣΙΑ ΣΤΟ ΣΥΝΟΛΟ ΤΩΝ ΕΓΓΕΓΡΑΜΜΕΝΩΝ	ΑΝΕΡΓΟΙ ΑΝΑΖΗΤΟΥΝΤΕΣ ΕΡΓΑΣΙΑ	ΛΟΙΠΟΙ ΜΗ ΑΝΑΖΗΤΟΥΝΤΕΣ ΕΡΓΑΣΙΑ	ΠΟΣΟΣΤΟ ΑΝΕΡΓΩΝ ΑΝΑΖΗΤΟΥΝΤΩΝ ΕΡΓΑΣΙΑ ΣΤΟ ΣΥΝΟΛΟ ΤΩΝ ΕΓΓΕΓΡΑΜΜΕΝΩΝ
ΑΝΑΤΟΛΙΚΗ ΜΑΚΕΔΟΝΙΑ ΚΑΙ ΘΡΑΚΗ	50.199	2.905	94,53%	50.242	3.679	93,18%
ΚΕΝΤΡΙΚΗ ΜΑΚΕΔΟΝΙΑ	179.428	7.363	96,06%	182.190	9.243	95,17%
ΔΥΤΙΚΗ ΜΑΚΕΔΟΝΙΑ	29.674	489	98,38%	29.506	512	98,29%
ΗΠΕΙΡΟΣ	28.114	1.752	94,13%	28.027	2.614	91,47%
ΘΕΣΣΑΛΙΑ	64.585	1.456	97,80%	65.652	1.594	97,63%
ΙΟΝΙΑ ΝΗΣΙΑ	8.620	1.940	81,63%	9.886	9.898	49,97%
ΔΥΤΙΚΗ ΕΛΛΑΔΑ	68.996	3.504	95,17%	70.109	3.727	94,95%
ΣΤΕΡΕΑ ΕΛΛΑΔΑ	40.428	1.598	96,20%	41.107	2.398	94,49%
ΑΤΤΙΚΗ	310.968	38.935	88,87%	310.574	41.298	88,26%
ΠΕΛΟΠΟΝΝΗΣΟΣ	34.627	4.185	89,22%	35.456	5.022	87,59%
ΒΟΡΕΙΟ ΑΙΓΑΙΟ	12.560	448	96,56%	13.680	775	94,64%
ΝΟΤΙΟ ΑΙΓΑΙΟ	11.009	2.889	79,21%	13.653	10.598	56,30%
ΚΡΗΤΗ	32.773	5.296	86,09%	34.249	12.697	72,95%
ΣΥΝΟΛΟ	871.981	72.760	92,30%	884.331	104.055	89,47%
	ΝΟΕΜΒΡΙΟΣ			ΔΕΚΕΜΒΡΙΟΣ		
	ΕΓΓΕΓΡΑΜΜΕΝΟΙ ΣΤΟΝ ΟΑΕΔ					
	ΑΝΕΡΓΟΙ ΑΝΑΖΗΤΟΥΝΤΕΣ ΕΡΓΑΣΙΑ	ΛΟΙΠΟΙ ΜΗ ΑΝΑΖΗΤΟΥΝΤΕΣ ΕΡΓΑΣΙΑ	ΠΟΣΟΣΤΟ ΑΝΕΡΓΩΝ ΑΝΑΖΗΤΟΥΝΤΩΝ ΕΡΓΑΣΙΑ ΣΤΟ ΣΥΝΟΛΟ ΤΩΝ ΕΓΓΕΓΡΑΜΜΕΝΩΝ	ΑΝΕΡΓΟΙ ΑΝΑΖΗΤΟΥΝΤΕΣ ΕΡΓΑΣΙΑ	ΛΟΙΠΟΙ ΜΗ ΑΝΑΖΗΤΟΥΝΤΕΣ ΕΡΓΑΣΙΑ	ΠΟΣΟΣΤΟ ΑΝΕΡΓΩΝ ΑΝΑΖΗΤΟΥΝΤΩΝ ΕΡΓΑΣΙΑ ΣΤΟ ΣΥΝΟΛΟ ΤΩΝ ΕΓΓΕΓΡΑΜΜΕΝΩΝ
ΑΝΑΤΟΛΙΚΗ ΜΑΚΕΔΟΝΙΑ ΚΑΙ ΘΡΑΚΗ	50.850	4.127	92,49%	51.708	4.509	91,98%
ΚΕΝΤΡΙΚΗ ΜΑΚΕΔΟΝΙΑ	187.361	11.983	93,99%	186.351	12.928	93,51%
ΔΥΤΙΚΗ ΜΑΚΕΔΟΝΙΑ	29.550	849	97,21%	29.586	1.134	96,31%
ΗΠΕΙΡΟΣ	28.301	3.563	88,82%	28.149	3.423	89,16%
ΘΕΣΣΑΛΙΑ	66.947	1.886	97,26%	67.319	2.051	97,04%
ΙΟΝΙΑ ΝΗΣΙΑ	11.712	17.976	39,45%	13.514	17.365	43,76%
ΔΥΤΙΚΗ ΕΛΛΑΔΑ	71.828	3.936	94,80%	71.267	4.127	94,53%
ΣΤΕΡΕΑ ΕΛΛΑΔΑ	42.033	3.260	92,80%	41.699	3.219	92,83%
ΑΤΤΙΚΗ	317.941	44.787	87,65%	311.919	43.802	87,69%
ΠΕΛΟΠΟΝΝΗΣΟΣ	36.547	6.419	85,06%	36.382	6.454	84,93%
ΒΟΡΕΙΟ ΑΙΓΑΙΟ	14.562	1.119	92,86%	14.376	1.178	92,43%
ΝΟΤΙΟ ΑΙΓΑΙΟ	17.092	24.338	41,26%	18.856	28.911	39,47%
ΚΡΗΤΗ	38.320	29.129	56,81%	39.342	33.083	54,32%
ΣΥΝΟΛΟ	913.044	153.372	85,62%	910.468	162.184	84,88%

ΠΙΝΑΚΑΣ 5: Αριθμός εγγεγραμμένων στο μητρώο του ΟΑΕΔ:

Δεύτερο εξάμηνο έτους 2016

ΠΟΣΟΣΤΟ ΑΝΕΡΓΩΝ ΑΝΑΖΗΤΟΥΝΤΩΝ ΕΡΓΑΣΙΑ ΣΤΟ ΣΥΝΟΛΟ ΤΩΝ ΕΓΓΕΓΡΑΜΜΕΝΩΝ: ΙΟΥΛΙΟΣ 2016

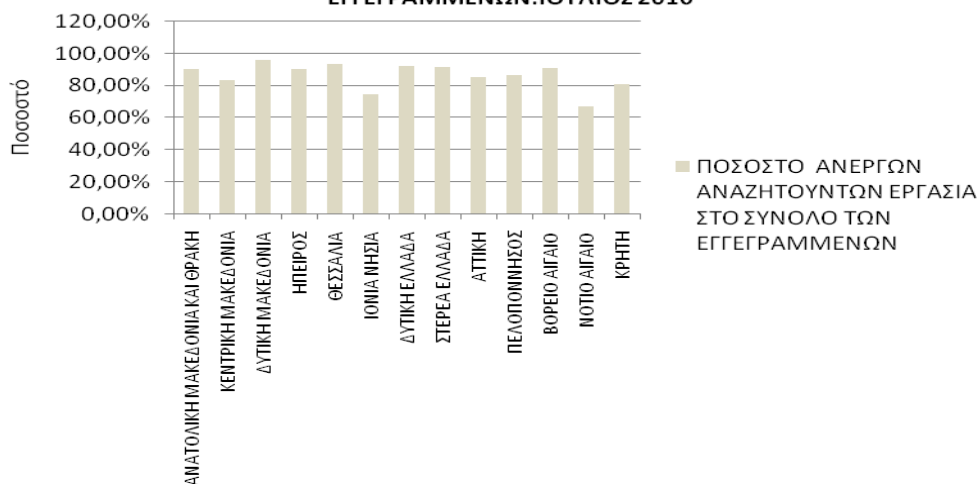

ΠΟΣΟΣΤΟ ΑΝΕΡΓΩΝ ΑΝΑΖΗΤΟΥΝΤΩΝ ΕΡΓΑΣΙΑ ΣΤΟ ΣΥΝΟΛΟ ΤΩΝ ΕΓΓΕΓΡΑΜΜΕΝΩΝ: ΑΥΓΟΥΣΤΟΣ 2016

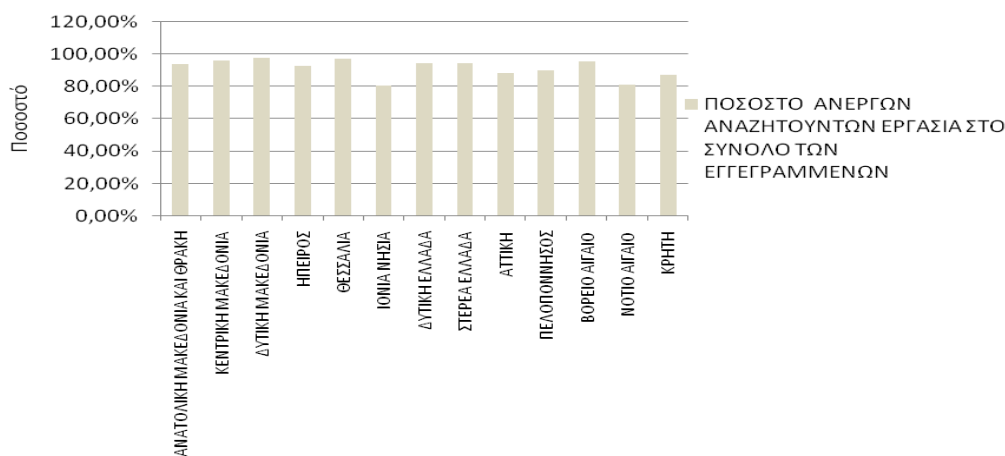

ΠΟΣΟΣΤΟ ΑΝΕΡΓΩΝ ΑΝΑΖΗΤΟΥΝΤΩΝ ΕΡΓΑΣΙΑ ΣΤΟ ΣΥΝΟΛΟ ΤΩΝ ΕΓΓΕΓΡΑΜΜΕΝΩΝ: ΣΕΠΤΕΜΒΡΙΟΣ 2016

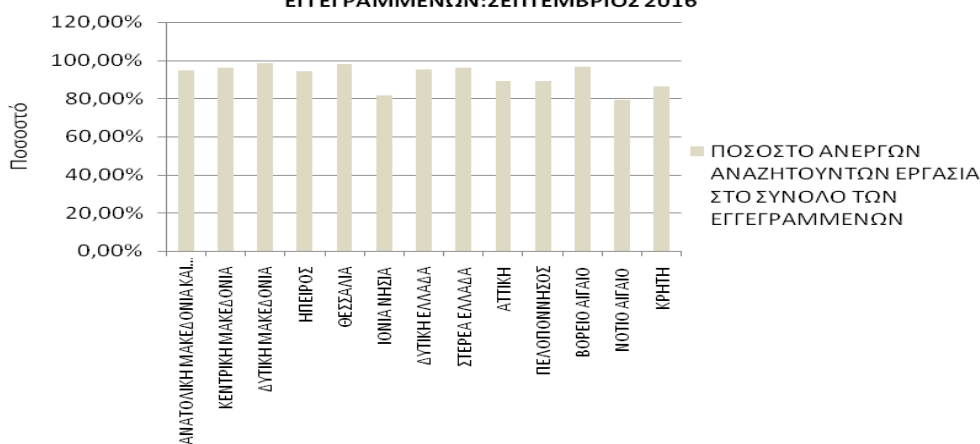

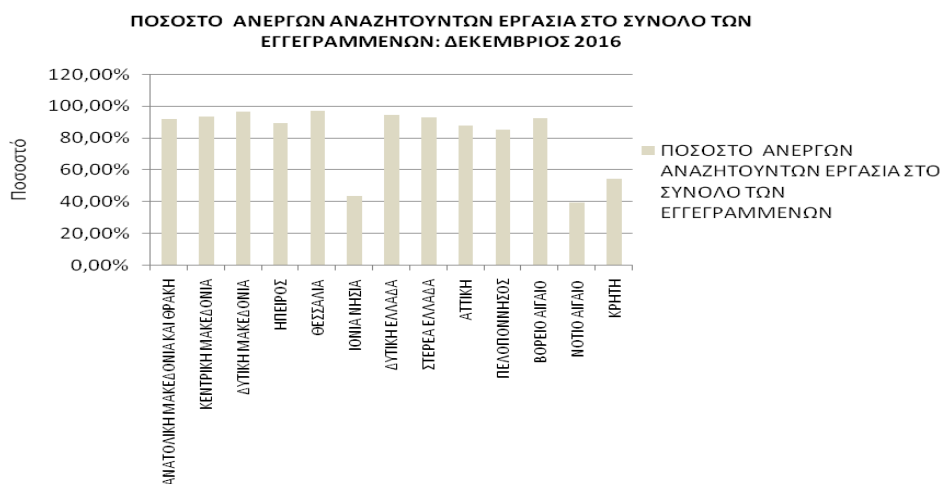
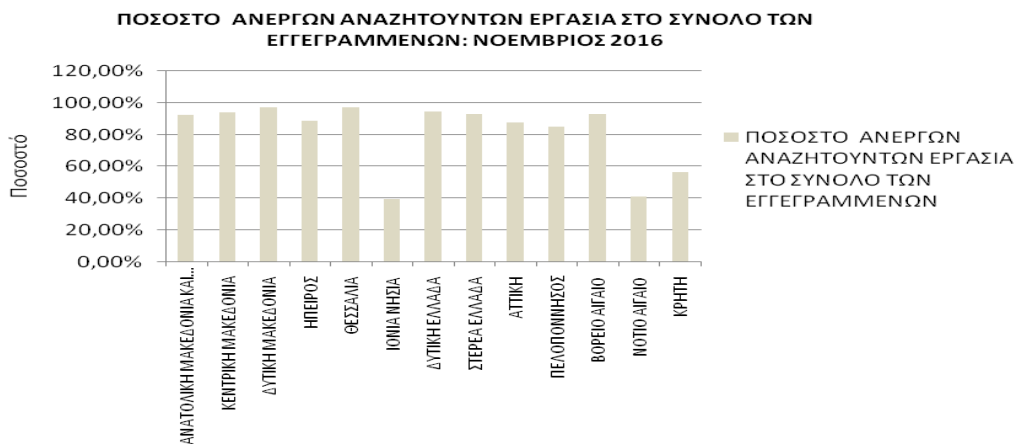
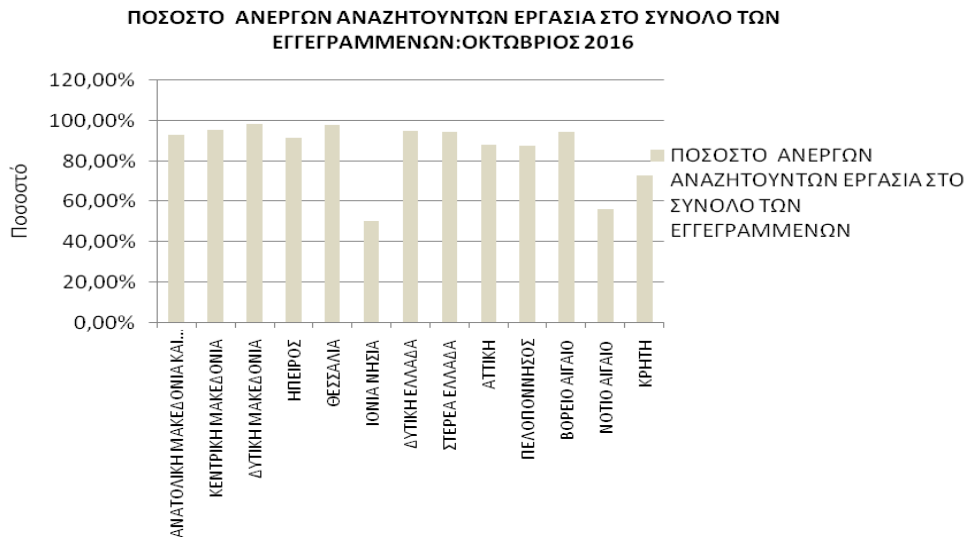

ΔΙΑΓΡΑΜΜΑ 3: Ποσοστό ανέργων ως προς το σύνολο των εγγεγραμμένων στο μητρώο του ΟΑΕΔ: Δεύτερο εξάμηνο έτους 2016

Από τον πίνακα 5 και το διάγραμμα 3, προκύπτει το συμπέρασμα ότι στο σύνολο της χώρας η **πλειοψηφία** των εγγεγραμμένων στο μητρώο του ΟΑΕΔ είναι άνεργοι

αναζητούντες εργασία συγκριτικά με τους υπόλοιπους εγγεγραμμένους - **λοιπούς / μη αναζητούντες εργασία** σε όλους τους μήνες του **δευτέρου εξαμήνου** του έτους **2016**, με το **μεγαλύτερο** ποσοστό ανέργων αναζητούντων εργασία να εμφανίζεται στην Περιφέρεια Δυτικής Μακεδονίας για όλο το δεύτερο εξάμηνο του 2016 αντίστοιχα ενώ το **μικρότερο** ποσοστό εμφανίζεται στις Περιφέρειες Νοτίου Αιγαίου και Ιονίων Νήσων για το ως άνω εξάμηνο

1.7. Ποσοστό μακροχρόνια ανέργων ως προς το σύνολο των ανέργων

Στον πιο κάτω πίνακα καταγράφεται, για όλους τους μήνες του δευτέρου εξαμήνου του έτους 2016, ο αριθμός των ανέργων, ο αριθμός των μακροχρόνια ανέργων, καθώς και το ποσοστό των μακροχρόνια ανέργων ως προς το σύνολο των ανέργων. Επιπρόσθετα, το ποσοστό αυτό παρουσιάζεται διαγραμματικά για κάθε μήνα και Περιφέρεια για όλους τους μήνες του δευτέρου εξαμήνου του έτους 2016.

	ΙΟΥΛΙΟΣ			ΑΥΓΟΥΣΤΟΣ		
	ΑΝΕΡΓΟΙ ΑΝΑΖΗΤΟΥΝΤΕΣ ΕΡΓΑΣΙΑ					
	ΑΝΕΡΓΟΙ	ΜΑΚΡΟΧΡΟΝΙΑ ΑΝΕΡΓΟΙ	ΠΟΣΟΣΤΟ ΜΑΚΡΟΧΡΟΝΙΑ ΑΝΕΡΓΩΝ ΣΤΟ ΣΥΝΟΛΟ ΤΩΝ ΑΝΕΡΓΩΝ	ΑΝΕΡΓΟΙ	ΜΑΚΡΟΧΡΟΝΙΑ ΑΝΕΡΓΟΙ	ΠΟΣΟΣΤΟ ΜΑΚΡΟΧΡΟΝΙΑ ΑΝΕΡΓΩΝ ΣΤΟ ΣΥΝΟΛΟ ΤΩΝ ΑΝΕΡΓΩΝ
ΑΝΑΤΟΛΙΚΗ ΜΑΚΕΔΟΝΙΑ ΚΑΙ ΘΡΑΚΗ	50.139	25.320	50,50%	51.748	26.685	51,57%
ΚΕΝΤΡΙΚΗ ΜΑΚΕΔΟΝΙΑ	160.121	87.328	54,54%	184.111	102.539	55,69%
ΔΥΤΙΚΗ ΜΑΚΕΔΟΝΙΑ	29.970	15.637	52,18%	30.539	16.070	52,62%
ΗΠΕΙΡΟΣ	27.591	14.905	54,02%	28.649	15.520	54,17%
ΘΕΣΣΑΛΙΑ	63.716	34.619	54,33%	65.984	36.624	55,50%
ΙΟΝΙΑ ΝΗΣΙΑ	7.861	3.284	41,78%	8.304	3.667	44,16%
ΔΥΤΙΚΗ ΕΛΛΑΔΑ	67.589	38.869	57,51%	69.684	40.405	57,98%
ΣΤΕΡΕΑ ΕΛΛΑΔΑ	39.674	21.612	54,47%	40.568	22.346	55,08%
ΑΤΤΙΚΗ	310.059	158.175	51,01%	322.597	167.232	51,84%
ΠΕΛΟΠΟΝΝΗΣΟΣ	35.038	17.214	49,13%	35.513	18.121	51,03%
ΒΟΡΕΙΟ ΑΙΓΑΙΟ	12.543	5.666	45,17%	13.023	6.063	46,56%
ΝΟΤΙΟ ΑΙΓΑΙΟ	9.445	3.502	37,08%	11.118	4.939	44,42%
ΚΡΗΤΗ	32.254	14.453	44,81%	34.724	16.268	46,85%
ΣΥΝΟΛΟ	846.000	440.584	52,08%	896.562	476.479	53,15%
	ΣΕΠΤΕΜΒΡΙΟΣ			ΟΚΤΩΒΡΙΟΣ		
	ΑΝΕΡΓΟΙ ΑΝΑΖΗΤΟΥΝΤΕΣ ΕΡΓΑΣΙΑ					
	ΑΝΕΡΓΟΙ	ΜΑΚΡΟΧΡΟΝΙΑ ΑΝΕΡΓΟΙ	ΠΟΣΟΣΤΟ ΜΑΚΡΟΧΡΟΝΙΑ ΑΝΕΡΓΩΝ ΣΤΟ ΣΥΝΟΛΟ ΤΩΝ ΑΝΕΡΓΩΝ	ΑΝΕΡΓΟΙ	ΜΑΚΡΟΧΡΟΝΙΑ ΑΝΕΡΓΟΙ	ΠΟΣΟΣΤΟ ΜΑΚΡΟΧΡΟΝΙΑ ΑΝΕΡΓΩΝ ΣΤΟ ΣΥΝΟΛΟ ΤΩΝ ΑΝΕΡΓΩΝ
	ΑΝΑΤΟΛΙΚΗ ΜΑΚΕΔΟΝΙΑ ΚΑΙ ΘΡΑΚΗ	50.199	26.637	53,06%	50.242	26.749
ΚΕΝΤΡΙΚΗ ΜΑΚΕΔΟΝΙΑ	179.428	102.725	57,25%	182.190	102.325	56,16%
ΔΥΤΙΚΗ ΜΑΚΕΔΟΝΙΑ	29.674	16.074	54,17%	29.506	16.205	54,92%
ΗΠΕΙΡΟΣ	28.114	15.504	55,15%	28.027	15.421	55,02%
ΘΕΣΣΑΛΙΑ	64.585	36.923	57,17%	65.652	36.898	56,20%
ΙΟΝΙΑ ΝΗΣΙΑ	8.620	3.773	43,77%	9.886	3.834	38,78%
ΔΥΤΙΚΗ ΕΛΛΑΔΑ	68.996	40.857	59,22%	70.109	40.833	58,24%
ΣΤΕΡΕΑ ΕΛΛΑΔΑ	40.428	22.465	55,57%	41.107	22.654	55,11%
ΑΤΤΙΚΗ	310.968	168.799	54,28%	310.574	169.483	54,57%
ΠΕΛΟΠΟΝΝΗΣΟΣ	34.627	18.203	52,57%	35.456	18.228	51,41%
ΒΟΡΕΙΟ ΑΙΓΑΙΟ	12.560	5.929	47,21%	13.680	5.997	43,84%
ΝΟΤΙΟ ΑΙΓΑΙΟ	11.009	4.921	44,70%	13.653	5.007	36,67%
ΚΡΗΤΗ	32.773	16.362	49,93%	34.249	16.493	48,16%
ΣΥΝΟΛΟ	871.981	479.172	54,95%	884.331	480.127	54,29%
	ΝΟΕΜΒΡΙΟΣ			ΔΕΚΕΜΒΡΙΟΣ		
	ΑΝΕΡΓΟΙ ΑΝΑΖΗΤΟΥΝΤΕΣ ΕΡΓΑΣΙΑ					
	ΑΝΕΡΓΟΙ	ΜΑΚΡΟΧΡΟΝΙΑ ΑΝΕΡΓΟΙ	ΠΟΣΟΣΤΟ ΜΑΚΡΟΧΡΟΝΙΑ ΑΝΕΡΓΩΝ ΣΤΟ ΣΥΝΟΛΟ ΤΩΝ ΑΝΕΡΓΩΝ	ΑΝΕΡΓΟΙ	ΜΑΚΡΟΧΡΟΝΙΑ ΑΝΕΡΓΟΙ	ΠΟΣΟΣΤΟ ΜΑΚΡΟΧΡΟΝΙΑ ΑΝΕΡΓΩΝ ΣΤΟ ΣΥΝΟΛΟ ΤΩΝ ΑΝΕΡΓΩΝ
	ΑΝΑΤΟΛΙΚΗ ΜΑΚΕΔΟΝΙΑ ΚΑΙ ΘΡΑΚΗ	50.850	26.909	52,92%	51.708	27.265
ΚΕΝΤΡΙΚΗ ΜΑΚΕΔΟΝΙΑ	187.361	103.023	54,99%	186.351	103.370	55,47%
ΔΥΤΙΚΗ ΜΑΚΕΔΟΝΙΑ	29.550	16.291	55,13%	29.586	16.508	55,80%
ΗΠΕΙΡΟΣ	28.301	15.493	54,74%	28.149	15.654	55,61%
ΘΕΣΣΑΛΙΑ	66.947	37.189	55,55%	67.319	37.558	55,79%
ΙΟΝΙΑ ΝΗΣΙΑ	11.712	3.889	33,21%	13.514	3.993	29,55%
ΔΥΤΙΚΗ ΕΛΛΑΔΑ	71.828	41.167	57,31%	71.267	41.370	58,05%
ΣΤΕΡΕΑ ΕΛΛΑΔΑ	42.033	22.840	54,34%	41.699	22.951	55,04%
ΑΤΤΙΚΗ	317.941	172.398	54,22%	311.919	172.937	55,44%
ΠΕΛΟΠΟΝΝΗΣΟΣ	36.547	18.480	50,57%	36.382	18.668	51,31%
ΒΟΡΕΙΟ ΑΙΓΑΙΟ	14.562	6.085	41,79%	14.376	6.133	42,66%
ΝΟΤΙΟ ΑΙΓΑΙΟ	17.092	5.181	30,31%	18.856	5.285	28,03%
ΚΡΗΤΗ	38.320	16.842	43,95%	39.342	17.105	43,48%
ΣΥΝΟΛΟ	913.044	485.787	53,21%	910.468	488.797	53,69%

ΠΙΝΑΚΑΣ 6: Αριθμός ανέργων και μακροχρόνια ανέργων κατά μήνα και Περιφέρεια:
Δεύτερο εξάμηνο έτους 2016

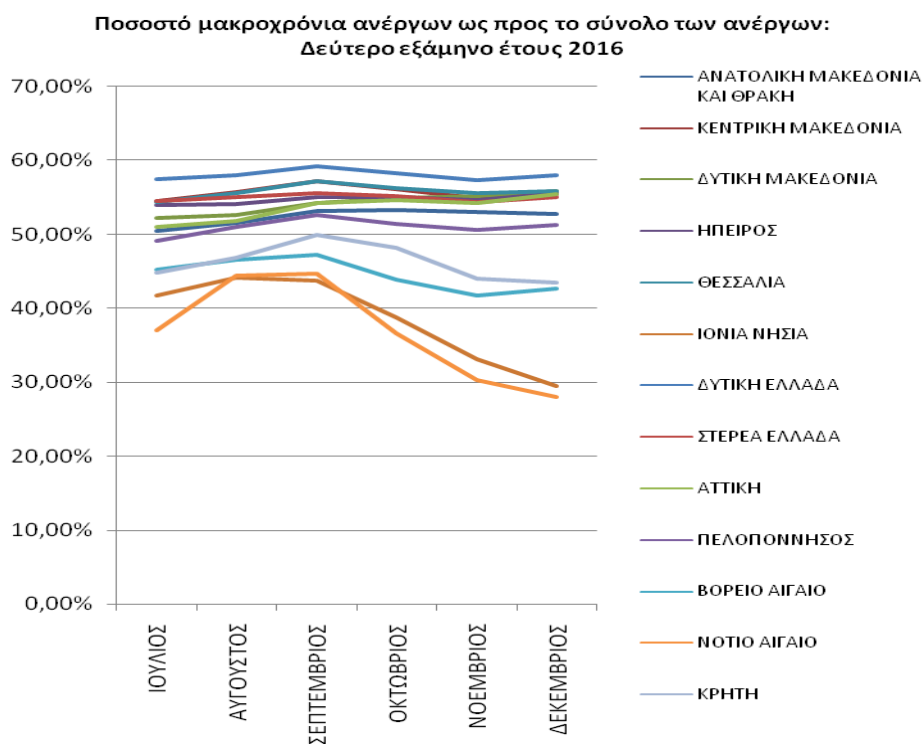

ΔΙΑΓΡΑΜΜΑ 4: Ποσοστό μακροχρόνια ανέργων ως προς το σύνολο των ανέργων σε σχέση με την Περιφέρεια: Δεύτερο εξάμηνο έτους 2016

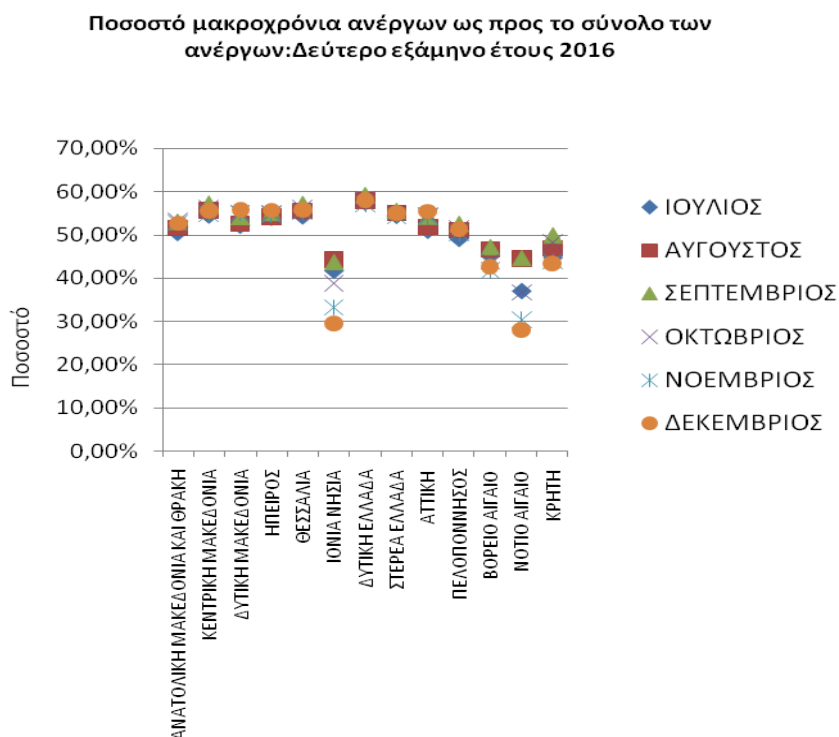

ΔΙΑΓΡΑΜΜΑ 4α: Ποσοστό μακροχρόνια ανέργων ως προς το σύνολο των ανέργων σε σχέση με το μήνα αναφοράς: Δεύτερο εξάμηνο έτους 2016

Από τον πίνακα 6 και τα διαγράμματα 4 και 4α, προκύπτει το συμπέρασμα ότι οι **μακροχρόνια άνεργοι** (δηλαδή αυτοί που παραμένουν άνεργοι στο μητρώο του ΟΑΕΔ για διάστημα μεγαλύτερο ή ίσο των 12 μηνών), **υπερβαίνουν το 50%** στις Περιφέρειες της Ανατολικής Μακεδονίας & Θράκης, της Κεντρικής Μακεδονίας, της Δυτικής Μακεδονίας, της Ηπείρου της Θεσσαλίας, της Στερεάς Ελλάδας, της Αττικής για την Περιφέρεια Πελοποννήσου μοιράζεται οριακά **ενώ** για τις Περιφέρειες του Βορείου και Νοτίου Αιγαίου, Ιονίων νήσων και Κρήτης είναι **κάτω από 50%** για το **δεύτερο εξάμηνο του έτους 2016**.

Η ποσοστιαία διακύμανση ανά μήνα, στο σύνολο της χώρας, καταγράφει την μεγαλύτερη τιμή της το Σεπτέμβριο (54,95%) και τη μικρότερη τον Ιούλιο (52,08%). Σε επίπεδο Περιφέρειας, η μηνιαία ποσοστιαία διακύμανση καταγράφει την μεγαλύτερη τιμή της (59,22%) στην Περιφέρεια της Δυτικής Ελλάδας τον Σεπτέμβριο και τη μικρότερη (28,03 %) στην Περιφέρεια των Νοτίου Αιγαίου τον Δεκέμβριο.

1.8. Αριθμός ανέργων κατά διάρκεια ανεργίας στο δεύτερο εξάμηνο του έτους 2016

Στον πιο κάτω πίνακα καταγράφεται, για όλους τους μήνες του δευτέρου εξαμήνου του έτους 2016, ο αριθμός των ανέργων με διάρκεια ανεργίας μεγαλύτερη ή ίση των 12 μηνών και ο αριθμός των ανέργων με διάρκεια ανεργίας μικρότερη των 12 μηνών. Επιπρόσθετα παρουσιάζεται και ο τελευταίος μήνας του προηγούμενου εξαμήνου του έτους 2016.

Αριθμός ανέργων >=12 Μήνες

2016	Αριθμός ανέργων >=12 Μήνες						
	ΙΟΥΝΙΟΣ 2016	ΙΟΥΛΙΟΣ	ΑΥΓΟΥΣΤΟΣ	ΣΕΠΤΕΜΒΡΙΟΣ	ΟΚΤΩΒΡΙΟΣ	ΝΟΕΜΒΡΙΟΣ	ΔΕΚΕΜΒΡΙΟΣ
ΑΝΑΤΟΛΙΚΗ ΜΑΚΕΔΟΝΙΑ ΚΑΙ ΘΡΑΚΗ	25.159	25.320	26.685	26.637	26.749	26.909	27.265
ΚΕΝΤΡΙΚΗ ΜΑΚΕΔΟΝΙΑ	86.992	87.328	102.539	102.725	102.325	103.023	103.370
ΔΥΤΙΚΗ ΜΑΚΕΔΟΝΙΑ	15.535	15.637	16.070	16.074	16.205	16.291	16.508
ΗΠΕΙΡΟΣ	14.861	14.905	15.520	15.504	15.421	15.493	15.654
ΘΕΣΣΑΛΙΑ	34.509	34.619	36.624	36.923	36.898	37.189	37.558
ΙΟΝΙΑ ΝΗΣΙΑ	3.334	3.284	3.667	3.773	3.834	3.889	3.993
ΔΥΤΙΚΗ ΕΛΛΑΔΑ	38.741	38.869	40.405	40.857	40.833	41.167	41.370
ΣΤΕΡΕΑ ΕΛΛΑΔΑ	21.706	21.612	22.346	22.465	22.654	22.840	22.951
ΑΤΤΙΚΗ	156.031	158.175	167.232	168.799	169.483	172.398	172.937
ΠΕΛΟΠΟΝΝΗΣΟΣ	17.318	17.214	18.121	18.203	18.228	18.480	18.668
ΒΟΡΕΙΟ ΑΙΓΑΙΟ	5.677	5.666	6.063	5.929	5.997	6.085	6.133
ΝΟΤΙΟ ΑΙΓΑΙΟ	3.527	3.502	4.939	4.921	5.007	5.181	5.285
ΚΡΗΤΗ	14.361	14.453	16.268	16.362	16.493	16.842	17.105
ΣΥΝΟΛΟ	437.751	440.584	476.479	479.172	480.127	485.787	488.797

Αριθμός ανέργων <12 Μήνες

2016	Αριθμός ανέργων <12 Μήνες						
	ΙΟΥΝΙΟΣ 2016	ΙΟΥΛΙΟΣ	ΑΥΓΟΥΣΤΟΣ	ΣΕΠΤΕΜΒΡΙΟΣ	ΟΚΤΩΒΡΙΟΣ	ΝΟΕΜΒΡΙΟΣ	ΔΕΚΕΜΒΡΙΟΣ
ΑΝΑΤΟΛΙΚΗ ΜΑΚΕΔΟΝΙΑ ΚΑΙ ΘΡΑΚΗ	24.087	24.819	25.063	23.562	23.493	23.941	24.443
ΚΕΝΤΡΙΚΗ ΜΑΚΕΔΟΝΙΑ	69.791	72.793	81.572	76.703	79.865	84.338	82.981
ΔΥΤΙΚΗ ΜΑΚΕΔΟΝΙΑ	14.492	14.333	14.469	13.600	13.301	13.259	13.078
ΗΠΕΙΡΟΣ	12.428	12.686	13.129	12.610	12.606	12.808	12.495
ΘΕΣΣΑΛΙΑ	28.014	29.097	29.360	27.662	28.754	29.758	29.761
ΙΟΝΙΑ ΝΗΣΙΑ	4.522	4.577	4.637	4.847	6.052	7.823	9.521
ΔΥΤΙΚΗ ΕΛΛΑΔΑ	27.488	28.720	29.279	28.139	29.276	30.661	29.897
ΣΤΕΡΕΑ ΕΛΛΑΔΑ	17.793	18.062	18.222	17.963	18.453	19.193	18.748
ΑΤΤΙΚΗ	143.583	151.884	155.365	142.169	141.091	145.543	138.982
ΠΕΛΟΠΟΝΝΗΣΟΣ	17.087	17.824	17.392	16.424	17.228	18.067	17.714
ΒΟΡΕΙΟ ΑΙΓΑΙΟ	6.835	6.877	6.960	6.631	7.683	8.477	8.243
ΝΟΤΙΟ ΑΙΓΑΙΟ	5.768	5.943	6.179	6.088	8.646	11.911	13.571
ΚΡΗΤΗ	17.494	17.801	18.456	16.411	17.756	21.478	22.237
ΣΥΝΟΛΟ	389.382	405.416	420.083	392.809	404.204	427.257	421.671

ΠΙΝΑΚΑΣ 7: Αριθμός ανέργων κατά διάρκεια ανεργίας:
Δεύτερο εξάμηνο έτους 2016

Από τον πίνακα 7, παρατηρούμε πως για το **δεύτερο εξάμηνο του έτους 2016** ο μεγαλύτερος αριθμός των μακροχρόνια ανέργων (διάρκεια συνεχόμενης ανεργίας ≥ 12 μηνών) καταγράφεται στο μήνα **Δεκέμβριο** (488.797) ενώ για το Β' Εξάμηνο του 2015 ήταν ο Ιούλιος (463.595) σε αντίθεση με τον **μικρότερο του εξαμήνου** που είναι ο **Ιούλιος** (440.584) ενώ το Β' Εξάμηνο του 2015 ήταν τον Δεκέμβριο (452.651 άτομα) καταγράφοντας **αντιστροφή** των δεδομένων σε σχέση με τη προηγούμενη κατάσταση. Αντίθετα, ο αριθμός των ανέργων με διάρκεια συνεχόμενης ανεργίας < 12 μηνών παρουσιάζει αυξομειώσεις ξεκινώντας τον μήνα Ιούλιο (405.416 άτομα) ακολουθώντας φθίνουσα πορεία μέχρι τον μήνα Σεπτέμβριο (392.809) και καταλήγει με αύξηση τον Δεκέμβριο (421.671) παρουσιάζοντας την ίδια κατάσταση όπως συνέβη και για το Β' Εξάμηνο του 2015.

1.9. Ποσοστιαία μεταβολή εγγεγραμμένων ανέργων κατά διάρκεια ανεργίας, μήνα και Περιφέρεια για το δεύτερο εξάμηνο του έτους 2016

Στον πιο κάτω πίνακα καταγράφεται η κατά μήνα ποσοστιαία μεταβολή για όλους τους μήνες του δεύτερου εξαμήνου του έτους 2016 του αριθμού των ανέργων με διάρκεια ανεργίας μεγαλύτερη ή ίση των 12 μηνών και του αριθμού των ανέργων με διάρκεια ανεργίας μικρότερη των 12 μηνών. Επιπρόσθετα παρουσιάζεται η ποσοστιαία μεταβολή από τον τελευταίο μήνα του προηγούμενου εξαμήνου του έτους 2016.

ΠΟΣΟΣΤΙΑΙΑ ΜΕΤΑΒΟΛΗ ΑΡΙΘΜΟΥ ΑΝΕΡΓΩΝ >=12 ΜΗΝΕΣ ΕΤΟΥΣ 2016

	ΙΟΥΝΙΟΣ- ΙΟΥΛΙΟΣ	ΙΟΥΛΙΟΣ- ΑΥΓΟΥΣΤΟΣ	ΑΥΓΟΥΣΤΟΣ- ΣΕΠΤΕΜΒΡΙΟΣ	ΣΕΠΤΕΜΒΡΙΟΣ- ΟΚΤΩΒΡΙΟΣ	ΟΚΤΩΒΡΙΟΣ- ΝΟΕΜΒΡΙΟΣ	ΝΟΕΜΒΡΙΟΣ- ΔΕΚΕΜΒΡΙΟΣ
ΑΝΑΤΟΛΙΚΗ ΜΑΚΕΔΟΝΙΑ ΚΑΙ ΘΡΑΚΗ	0,64%	5,39%	-0,18%	0,42%	0,60%	1,32%
ΚΕΝΤΡΙΚΗ ΜΑΚΕΔΟΝΙΑ	0,39%	17,42%	0,18%	-0,39%	0,68%	0,34%
ΔΥΤΙΚΗ ΜΑΚΕΔΟΝΙΑ	0,66%	2,77%	0,02%	0,81%	0,53%	1,33%
ΗΠΕΙΡΟΣ	0,30%	4,13%	-0,10%	-0,54%	0,47%	1,04%
ΘΕΣΣΑΛΙΑ	0,32%	5,79%	0,82%	-0,07%	0,79%	0,99%
ΙΟΝΙΑ ΝΗΣΙΑ	-1,50%	11,66%	2,89%	1,62%	1,43%	2,67%
ΔΥΤΙΚΗ ΕΛΛΑΔΑ	0,33%	3,95%	1,12%	-0,06%	0,82%	0,49%
ΣΤΕΡΕΑ ΕΛΛΑΔΑ	-0,43%	3,40%	0,53%	0,84%	0,82%	0,49%
ΑΤΤΙΚΗ	1,37%	5,73%	0,94%	0,41%	1,72%	0,31%
ΠΕΛΟΠΟΝΝΗΣΟΣ	-0,60%	5,27%	0,45%	0,14%	1,38%	1,02%
ΒΟΡΕΙΟ ΑΙΓΑΙΟ	-0,19%	7,01%	-2,21%	1,15%	1,47%	0,79%
ΝΟΤΙΟ ΑΙΓΑΙΟ	-0,71%	41,03%	-0,36%	1,75%	3,48%	2,01%
ΚΡΗΤΗ	0,64%	12,56%	0,58%	0,80%	2,12%	1,56%
ΣΥΝΟΛΟ	0,65%	8,15%	0,57%	0,20%	1,18%	0,62%

ΠΟΣΟΣΤΙΑΙΑ ΜΕΤΑΒΟΛΗ ΑΡΙΘΜΟΥ ΑΝΕΡΓΩΝ <12 ΜΗΝΕΣ ΕΤΟΥΣ 2016

	ΙΟΥΝΙΟΣ- ΙΟΥΛΙΟΣ	ΙΟΥΛΙΟΣ- ΑΥΓΟΥΣΤΟΣ	ΑΥΓΟΥΣΤΟΣ- ΣΕΠΤΕΜΒΡΙΟΣ	ΣΕΠΤΕΜΒΡΙΟΣ- ΟΚΤΩΒΡΙΟΣ	ΟΚΤΩΒΡΙΟΣ- ΝΟΕΜΒΡΙΟΣ	ΝΟΕΜΒΡΙΟΣ- ΔΕΚΕΜΒΡΙΟΣ
ΑΝΑΤΟΛΙΚΗ ΜΑΚΕΔΟΝΙΑ ΚΑΙ ΘΡΑΚΗ	3,04%	0,98%	-5,99%	-0,29%	1,91%	2,10%
ΚΕΝΤΡΙΚΗ ΜΑΚΕΔΟΝΙΑ	4,30%	12,06%	-5,97%	4,12%	5,60%	-1,61%
ΔΥΤΙΚΗ ΜΑΚΕΔΟΝΙΑ	-1,10%	0,95%	-6,01%	-2,20%	-0,32%	-1,37%
ΗΠΕΙΡΟΣ	2,08%	3,49%	-3,95%	-0,03%	1,60%	-2,44%
ΘΕΣΣΑΛΙΑ	3,87%	0,90%	-5,78%	3,95%	3,49%	0,01%
ΙΟΝΙΑ ΝΗΣΙΑ	1,22%	1,31%	4,53%	24,86%	29,26%	21,71%
ΔΥΤΙΚΗ ΕΛΛΑΔΑ	4,48%	1,95%	-3,89%	4,04%	4,73%	-2,49%
ΣΤΕΡΕΑ ΕΛΛΑΔΑ	1,51%	0,89%	-1,42%	2,73%	4,01%	-2,32%
ΑΤΤΙΚΗ	5,78%	2,29%	-8,49%	-0,76%	3,16%	-4,51%
ΠΕΛΟΠΟΝΝΗΣΟΣ	4,31%	-2,42%	-5,57%	4,90%	4,87%	-1,95%
ΒΟΡΕΙΟ ΑΙΓΑΙΟ	0,61%	1,21%	-4,73%	15,86%	10,33%	-2,76%
ΝΟΤΙΟ ΑΙΓΑΙΟ	3,03%	3,97%	-1,47%	42,02%	37,76%	13,94%
ΚΡΗΤΗ	1,75%	3,68%	-11,08%	8,20%	20,96%	3,53%
ΣΥΝΟΛΟ	4,12%	3,62%	-6,49%	2,90%	5,70%	-1,31%

ΠΙΝΑΚΑΣ 8: Ποσοστιαία μεταβολή αριθμού ανέργων κατά μήνα, Περιφέρεια και διάρκεια ανεργίας:
Δεύτερο εξάμηνο έτους 2016

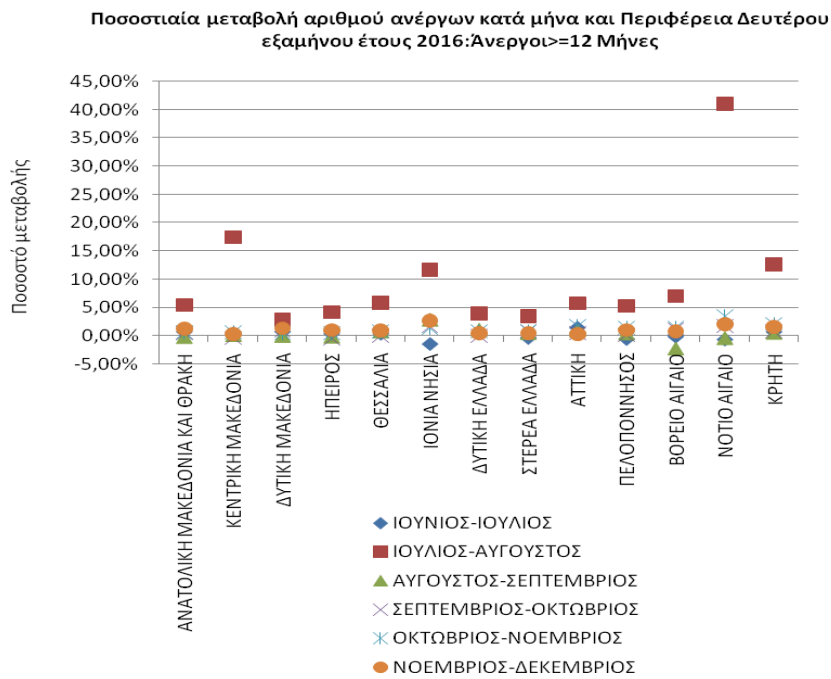

ΔΙΑΓΡΑΜΜΑ 5: Ποσοστιαία μεταβολή κατά μήνα και Περιφέρεια: άνεργοι >= 12 Μήνες: Δεύτερο εξάμηνο έτους 2016

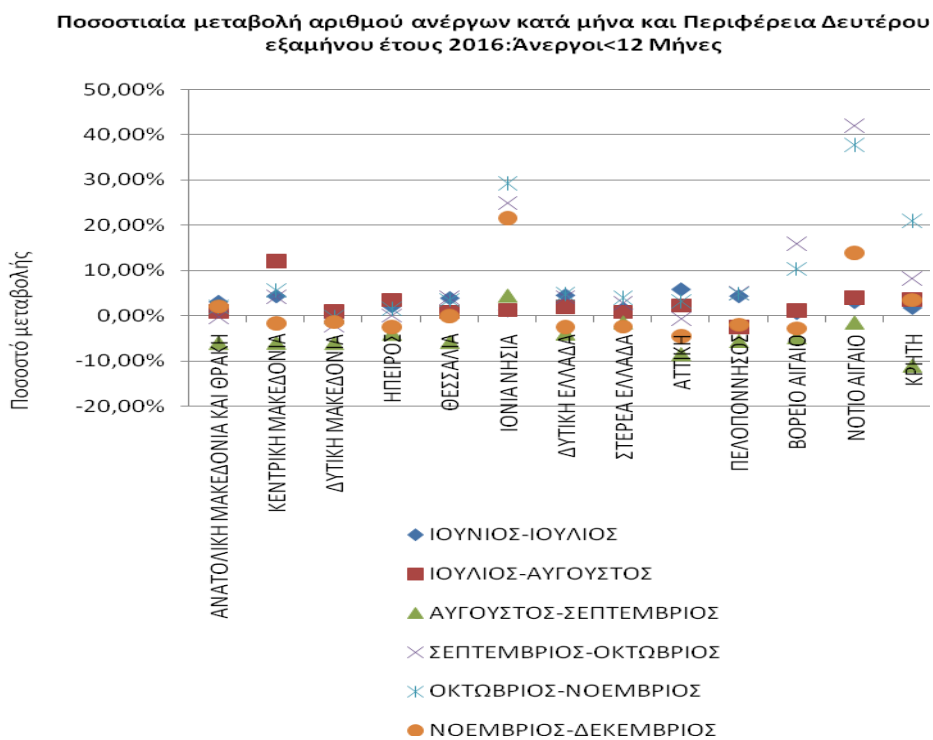

ΔΙΑΓΡΑΜΜΑ 5α: Ποσοστιαία μεταβολή κατά μήνα και Περιφέρεια: άνεργοι < 12 Μήνες: Δεύτερο εξάμηνο έτους 2016

Από τον πίνακα 8 και από το διάγραμμα 5 και 5α, προκύπτει το συμπέρασμα πως στο σύνολο των μακροχρόνια ανέργων (διάρκεια συνεχόμενης ανεργίας ≥ 12 μηνών) καταγράφεται ποσοστιαία **αύξηση από μήνα σε μήνα**, για όλες τις χρονικές περιόδους στο Β' Εξάμηνο του 2016 με τη μεγαλύτερη αύξηση να εμφανίζει η περίοδος Ιουλίου -Αυγούστου 2016 με (8,15%) σε σχέση με τις οριακές αυξομειώσεις που υπήρχαν στο Β' Εξάμηνο του 2015

Στο σύνολο των ανέργων με διάρκεια ανεργίας < 12 μηνών από μήνα σε μήνα, καταγράφεται ποσοστιαία αύξηση για τη αρχική χρονική περίοδο από Ιούνιο 2016 έως Αύγουστο 2016 (4,12% & 3,62% αντίστοιχα) και στη συνέχεια για το χρονικό διάστημα Αυγούστου - Σεπτεμβρίου, εμφανίζεται **σημαντική ποσοστιαία μείωση** με (-6,49) συνεχίζοντας με αύξηση για τα χρονικά διαστήματα Σεπτεμβρίου – Οκτωβρίου και Οκτωβρίου – Νοεμβρίου (2,90% & 5,70% αντίστοιχα) καταλήγοντας όμως με μείωση (-1,31%) για το χρονικό διάστημα Νοεμβρίου – Δεκεμβρίου 2016

1.10. Αριθμός επιδοτούμενων ανέργων στο δεύτερο εξάμηνο του έτους 2016

Στον πίνακα 9 παρουσιάζεται το σύνολο των επιδοτούμενων ανέργων για όλους τους μήνες του δεύτερου εξαμήνου του έτους 2015 και 2016, η αριθμητική και ποσοστιαία μεταβολή τους για κάθε μήνα καθώς και η αριθμητική και απόλυτη μεταβολή του μέσου όρου του εξαμήνου για τα έτη 2015 και 2016.

	Σύνολο επιδοτούμενων ανέργων δευτέρου εξαμήνου έτους 2015	Σύνολο επιδοτούμενων ανέργων δευτέρου εξαμήνου έτους 2016	Μεταβολές 2015-2016	Ποσοστιαία μεταβολή 2015-2016
ΙΟΥΛΙΟΣ	101.257	113.394	12.137	11,99%
ΑΥΓΟΥΣΤΟΣ	106.350	117.042	10.692	10,05%
ΣΕΠΤΕΜΒΡΙΟΣ	114.083	136.123	22.040	19,32%
ΟΚΤΩΒΡΙΟΣ	112.489	99.426	-13.063	-11,61%
ΝΟΕΜΒΡΙΟΣ	128.625	118.361	-10.264	-7,98%
ΔΕΚΕΜΒΡΙΟΣ	186.737	184.662	-2.075	-1,11%
ΜΕΣΟΣ ΟΡΟΣ ΕΞΑΜΗΝΟΥ	124.924	128.168	3.244	2,60%

ΠΙΝΑΚΑΣ 9: Μεταβολές αριθμού επιδοτούμενων ανέργων:
Δεύτερο εξάμηνο έτους 2015-2016

Από τον πίνακα 9 προκύπτει:

- Αύξηση του αριθμού των **επιδοτούμενων** ανέργων για τους μήνες από Ιούλιο έως και Σεπτέμβριο του 2016, συνεχίζοντας με μείωση μέχρι και το Δεκέμβριο του 2016, πάντα σε σχέση με το δεύτερο εξάμηνο του 2015.
- Ο μέσος όρος του αριθμού των επιδοτούμενων ανέργων, το δεύτερο εξάμηνο του 2016 σε σχέση με το αντίστοιχο εξάμηνο του 2015, παρουσιάζει αύξηση κατά 3.244 άτομα, που σε ποσοστό αντιστοιχεί σε αύξηση κατά 2,60%.

Στον πίνακα 10 παρουσιάζεται ο αριθμός των επιδοτούμενων ανέργων και το ποσοστό τους ως προς το σύνολο των ανέργων για το δεύτερο εξάμηνο του έτους 2016.

2016	ΙΟΥΛΙΟΣ	ΑΥΓΟΥΣΤΟΣ	ΣΕΠΤΕΜΒΡΙΟΣ	ΟΚΤΩΒΡΙΟΣ	ΝΟΕΜΒΡΙΟΣ	ΔΕΚΕΜΒΡΙΟΣ
Εγγεγραμμένοι άνεργοι	846.000	896.562	871.981	884.331	913.044	910.468
Επιδοτούμενοι άνεργοι	113.394	117.042	136.123	99.426	118.361	184.662
Ποσοστό επιδοτούμενων στο σύνολο των εγγεγραμμένων ανέργων	13,40%	13,05%	15,61%	11,24%	12,96%	20,28%

ΠΙΝΑΚΑΣ 10: Αριθμός εγγεγραμμένων ανέργων και επιδοτούμενων:
Δεύτερο εξάμηνο έτους 2016

Όπως προκύπτει από τον πίνακα 10: οι επιδοτούμενοι στο σύνολο των εγγεγραμμένων ανέργων του δευτέρου εξαμήνου του έτους 2016 αποτελούν ένα ποσοστό που κυμαίνεται από 11,24% (Οκτώβριος 2016) μέχρι το 20,28% τον Δεκέμβριο του 2016, αναλογία που εμφανίστηκε και στο δεύτερο Εξάμηνο του 2015

Στον πίνακα που ακολουθεί παρουσιάζεται ο αριθμός των επιδοτούμενων ανέργων κατά κατηγορία (κοινοί και λοιπές κατηγορίες επιδοτούμενων και εποχικοί τουριστικών επαγγελματιών επιδοτούμενοι), σε όλους του μήνες του πρώτου εξαμήνου του έτους 2015 και

2016, καθώς και το ποσοστό που συγκεντρώνουν οι επιδοτούμενοι άνεργοι τουριστικών επαγγελμάτων στο σύνολο των επιδοτούμενων.

2015	Κοινοί & Λοιπές Κατηγορίες επιδοτούμενων	Εποχικοί τουριστικών επαγγελμάτων	Σύνολο	Ποσοστό τουριστικών επαγγελμάτων στο σύνολο επιδοτούμενων
ΙΟΥΛΙΟΣ	97.655	3.602	101.257	3,56%
ΑΥΓΟΥΣΤΟΣ	102.969	3.381	106.350	3,18%
ΣΕΠΤΕΜΒΡΙΟΣ	110.643	3.440	114.083	3,02%
ΟΚΤΩΒΡΙΟΣ	105.946	6.543	112.489	5,82%
ΝΟΕΜΒΡΙΟΣ	89.333	39.292	128.625	30,55%
ΔΕΚΕΜΒΡΙΟΣ	106.497	80.240	186.737	42,97%
2016	Κοινοί & Λοιπές Κατηγορίες επιδοτούμενων	Εποχικοί τουριστικών επαγγελμάτων	Σύνολο	Ποσοστό τουριστικών επαγγελμάτων στο σύνολο επιδοτούμενων
ΙΟΥΛΙΟΣ	108.249	5.145	113.394	4,54%
ΑΥΓΟΥΣΤΟΣ	112.464	4.578	117.042	3,91%
ΣΕΠΤΕΜΒΡΙΟΣ	130.922	5.201	136.123	3,82%
ΟΚΤΩΒΡΙΟΣ	92.771	6.655	99.426	6,69%
ΝΟΕΜΒΡΙΟΣ	87.041	31.320	118.361	26,46%
ΔΕΚΕΜΒΡΙΟΣ	107.629	77.033	184.662	41,72%

ΠΙΝΑΚΑΣ 11: Αριθμός επιδοτούμενων ανέργων κατά κατηγορία :
Δεύτερο εξάμηνο έτους 2015-2016

Αριθμός επιδοτούμενων ανέργων κατά κατηγορία [κοινοί και λοιπές κατηγορίες επιδοτούμενων-εποχικοί τουριστικών επαγγελματιών]: Δεύτερο εξάμηνο έτους 2015

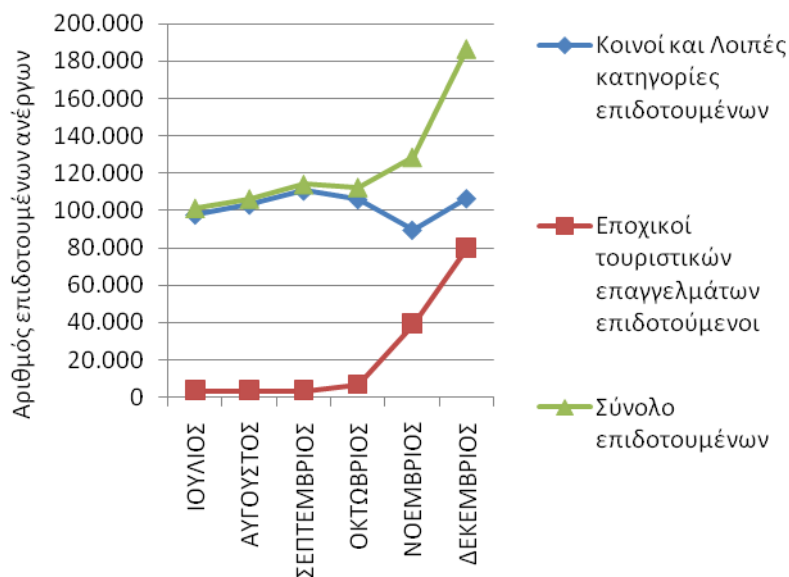

ΔΙΑΓΡΑΜΜΑ 6: Αριθμός επιδοτούμενων ανέργων κατά κατηγορία: Δεύτερο εξάμηνο 2015

Αριθμός επιδοτούμενων ανέργων κατά κατηγορία [κοινοί και λοιπές κατηγορίες επιδοτούμενων-εποχικοί τουριστικών επαγγελματιών]: Δεύτερο εξάμηνο έτους 2016

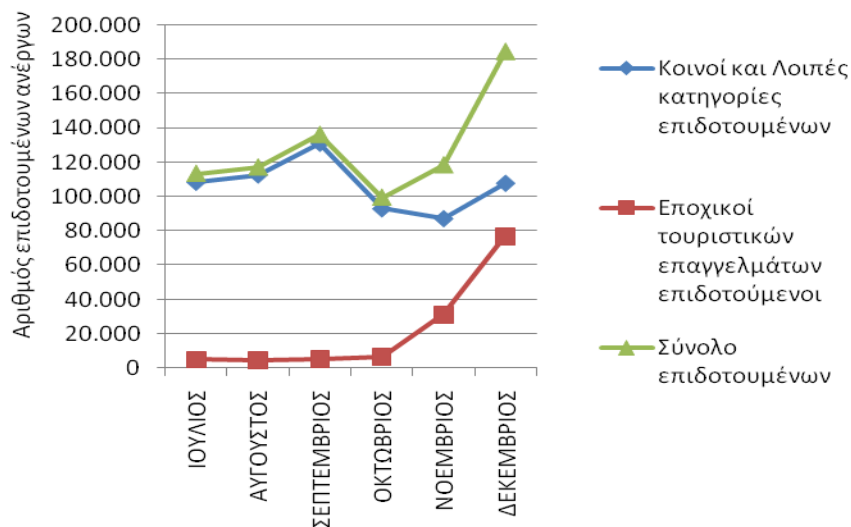

ΔΙΑΓΡΑΜΜΑ 6α: Αριθμός επιδοτούμενων ανέργων κατά κατηγορία: Δεύτερο εξάμηνο 2016

Όπως προκύπτει από τον πίνακα 11 και τα διαγράμματα 6 και 6α: ο απόλυτος αριθμός αλλά και το ποσοστό που συγκεντρώνουν οι **επιδοτούμενοι των τουριστικών επαγγελμάτων**, ως προς στο σύνολο των επιδοτούμενων, παρουσιάζεται κατά το δεύτερο εξάμηνο των ετών 2015 και 2016 αυξημένος κατά τους μήνες Νοέμβριο και Δεκέμβριο. Αντίθετα τους μήνες από Ιούλιο μέχρι Οκτώβριο και στα δύο έτη, ο αριθμός και το ποσοστό που καταλαμβάνουν αυτοί είναι αρκετά μικρότερο. **Συγκριτικά** οι τιμές, αριθμητικά και ποσοστιαία, σε όλους τους μήνες του δευτέρου εξαμήνου του **2016** σε σχέση με το 2015 είναι **οριακές**, χωρίς να υπάρχουν αξιοσημείωτες μεταβολές (συγκριτικά μεταξύ των 2 ετών), ενώ η πορεία της ανεργίας των **επιδοτούμενων των τουριστικών επαγγελμάτων** από μήνα σε μήνα και στα δύο έτη παρουσιάζει την ουσιαστική της αύξηση στους μήνες Νοέμβριο και Δεκέμβριο.

Ευρήματα Α κεφαλαίου

- Ο αριθμός των ανέργων κατά το δεύτερο εξάμηνο του έτους 2016 κυμάνθηκε από 846.000 άτομα τον μήνα Ιούλιο έως 913.044 άτομα τον μήνα Νοέμβριο. Κατά το δεύτερο εξάμηνο του 2016, στο σύνολο της χώρας, ο αριθμός των ανέργων είναι μεγαλύτερος σε σχέση με το δεύτερο εξάμηνο του έτους 2015, και ανέρχεται σε **887.064** άτομα κατά μέσο όρο έναντι 826.260 άτομα αντιστοίχως του δευτέρου Εξαμήνου του 2015.
- Σε σχέση με την κατανομή των ανέργων ανά Περιφέρεια, ο μεγαλύτερος αριθμός καταγράφεται και στα δύο έτη στην Περιφέρεια της **Αττικής** και στην Περιφέρεια της **Κεντρικής Μακεδονίας**. Ειδικότερα, το ποσοστό που αναλογεί κατά το δεύτερο εξάμηνο του 2016 στην Περιφέρεια της Αττικής ανέρχεται σε 35,40% και στην Περιφέρεια της Κεντρικής Μακεδονίας σε 20,28%, έναντι ποσοστού 35,65% και 18,47% αντίστοιχα κατά μέσο όρο του δευτέρου εξαμήνου του έτους 2015
- Στο σύνολο της χώρας, στο δεύτερο εξάμηνο του έτους 2016, καταγράφεται **αύξηση** του αριθμού των ανέργων σε σχέση με το αντίστοιχο εξάμηνο του έτους 2015, κατά **μέσο όρο** 60.804 ή ποσοστό **7,36%** (το Β'εξάμηνο 2015 ήταν -17.779 άτομα ή ποσοστό -2,11%) με την μεγαλύτερη ποσοστιαία αύξηση (21,90%) να καταγράφεται στην Περιφέρεια Ν. Αιγαίου . Η μεγαλύτερη ποσοστιαία μείωση καταγράφεται στην Περιφέρεια Ιονίων Νήσων (ποσοστό -8,64%).
- Κατά μέσο όρο, στο σύνολο της χώρας, ο αριθμός των ανέργων με διάρκεια ανεργίας μεγαλύτερη ή ίση των 12 μηνών **αυξήθηκε** κατά 17.936 άτομα σε σχέση με την αύξηση κατά 7.337 άτομα του δευτέρου εξαμήνου του έτους 2015 καταγράφοντας ποσοστιαία μεταβολή 3,92% σε σχέση με το +1,63% του δευτέρου εξαμήνου του έτους 2015.
- Στο σύνολο της χώρας, η πλειοψηφία των εγγεγραμμένων στο μητρώο του ΟΑΕΔ είναι **άνεργοι αναζητούντες εργασία**, με ένα μικρό ποσοστό να καταγράφεται στους εγγεγραμμένους **λοιπούς μη αναζητούντες εργασία** σε όλους τους μήνες του δευτέρου εξαμήνου του έτους 2016.

Τα μικρότερα ποσοστά ανέργων αναζητούντων εργασία, εμφανίζονται στις Περιφέρειες Νοτίου Αιγαίου και Ιόνιων Νήσων.

- α) Σε σύνολο χώρας, **οι μακροχρόνια άνεργοι** συνεχίζουν να αποτελούν τον **μεγαλύτερο** μέρος του συνόλου των ανέργων, σε όλους τους μήνες του δευτέρου εξαμήνου του έτους 2016, που ξεπερνά για τις περισσότερες Περιφέρειες το 50% , εκτός από τις Περιφέρειες Βορείου και Νοτίου Αιγαίου, ενώ η πορεία της ανεργίας των **μακροχρόνια ανέργων** από μήνα σε μήνα καταγράφει ποσοστιαία **αύξηση**, για όλες τις χρονικές περιόδους στο ως άνω Εξάμηνο του 2016 με τη μεγαλύτερη αύξηση να εμφανίζει η περίοδος Ιουλίου Αυγούστου 2016 με (8,15%) σε σχέση με τις οριακές αυξομειώσεις που υπήρχαν στο Β' Εξάμηνο του 2015.

β). Η μεταβολή στους **ανέργους με διάρκεια ανεργίας <12 μηνών** παρουσιάζει αυξομειώσεις ξεκινώντας τον μήνα Ιούλιο (405.416 άτομα) ακολουθώντας φθίνουσα πορεία μέχρι τον μήνα Σεπτέμβριο (392.809) καταλήγοντας με αύξηση τον Δεκέμβριο (421.671).

- **Αύξηση** του αριθμού των **επιδοτούμενων** ανέργων για τους μήνες από Ιούλιο έως και Σεπτέμβριο του 2016, συνεχίζοντας με μείωση μέχρι και το Δεκέμβριο του 2016, σε σχέση με τους αντίστοιχους μήνες του 2015.

Ο μέσος όρος του αριθμού των επιδοτούμενων ανέργων, το δεύτερο εξάμηνο του 2016 σε σχέση με το αντίστοιχο εξάμηνο του 2015, παρουσιάζει **αύξηση** κατά 3.244 άτομα, που σε ποσοστό αντιστοιχεί σε **αύξηση** κατά 2,60%.

- Ο απόλυτος αριθμός αλλά και το ποσοστό που συγκεντρώνουν οι **επιδοτούμενοι των τουριστικών επαγγελματιών**, ως προς στο σύνολο των επιδοτούμενων, παρουσιάζεται κατά το δεύτερο εξάμηνο των ετών 2015 και 2016 αυξημένος κατά τους μήνες Νοέμβριο και Δεκέμβριο. Αντίθετα τους μήνες από Ιούλιο μέχρι Οκτώβριο και στα δύο έτη, ο αριθμός και το ποσοστό που καταλαμβάνουν αυτοί είναι αρκετά μικρότερο. **Συγκριτικά** οι τιμές, αριθμητικά και ποσοστιαία, σε όλους τους μήνες του δευτέρου εξαμήνου του **2016** σε σχέση με το 2015 είναι **οριακές** , χωρίς να υπάρχουν αξιοσημείωτες μεταβολές, ενώ η πορεία της ανεργίας των **επιδοτούμενων των τουριστικών επαγγελματιών** από μήνα σε μήνα και στα δύο έτη παρουσιάζει την ουσιαστική της αύξηση στους μήνες Νοέμβριο και Δεκέμβριο.

Κεφάλαιο δεύτερο

Ανάλυση της εγγεγραμμένης ανεργίας στο σύνολο της χώρας και τις Διοικητικές Περιφέρειες το Β' εξάμηνο του έτους 2016

2.1. Γενικά

Στο παρόν κεφάλαιο παρουσιάζονται και αναλύονται τα μηνιαία στοιχεία των εγγεγραμμένων ανέργων κατά φύλο, ηλικία, εκπαιδευτικό επίπεδο και υπηκοότητα στο σύνολο της χώρας και σε επίπεδο Περιφέρειας για το δεύτερο εξάμηνο του έτους 2016.

Ειδικότερα, παρουσιάζεται:

- *Η κατανομή των εγγεγραμμένων ανέργων κατά Φύλο, μήνα και διάρκεια ανεργίας.*
- *Η κατά μήνα μεταβολή καθώς και η μεταβολή εξαμήνου του αριθμού των εγγεγραμμένων ανέργων κατά Φύλο, στο σύνολο της χώρας και κατά Περιφέρεια.*
- *Η κατανομή των εγγεγραμμένων ανέργων κατά Ηλικία, μήνα και διάρκεια ανεργίας.*
- *Η κατανομή των εγγεγραμμένων ανέργων κατά Εκπαιδευτικό Επίπεδο, μήνα και διάρκεια ανεργίας.*
- *Η κατανομή των εγγεγραμμένων ανέργων κατά Υπηκοότητα, μήνα και διάρκεια ανεργίας.*
- *Η κατανομή των επιδοτούμενων κατά κατηγορία επιδότησης και μήνα.*

2.2. Ανάλυση κατά Φύλο

2.2.1. Κατανομή των εγγεγραμμένων ανέργων κατά Φύλο

Στον πίνακα που ακολουθεί παρουσιάζεται ο αριθμός των ανέργων στο σύνολο της χώρας κατά Φύλο όπως κατανέμεται στους άνδρες και τις γυναίκες στους μήνες του δεύτερου εξαμήνου του έτους 2016.

	ΙΟΥΛΙΟΣ		ΑΥΓΟΥΣΤΟΣ		ΣΕΠΤΕΜΒΡΙΟΣ		ΟΚΤΩΒΡΙΟΣ		ΝΟΕΜΒΡΙΟΣ		ΔΕΚΕΜΒΡΙΟΣ	
	Άνεργοι	Ποσοστό %	Άνεργοι	Ποσοστό %	Άνεργοι	Ποσοστό %	Άνεργοι	Ποσοστό %	Άνεργοι	Ποσοστό %	Άνεργοι	Ποσοστό %
Άνδρες	310.430	36,69%	326.592	36,43%	322.552	36,99%	329.533	37,26%	343.762	37,65%	346.296	38,03%
Γυναίκες	535.570	63,31%	569.970	63,57%	549.429	63,01%	554.798	62,74%	569.282	62,35%	564.172	61,97%
Σύνολο	846.000	100,00%	896.562	100,00%	871.981	100,00%	884.331	100,00%	913.044	100,00%	910.468	100,00%

ΠΙΝΑΚΑΣ: 1 Αριθμός ανέργων κατά Φύλο και μήνα:
Δεύτερο εξάμηνο έτους 2016

Αριθμός ανέργων κατά Φύλο: Β' Εξάμηνο έτους 2016

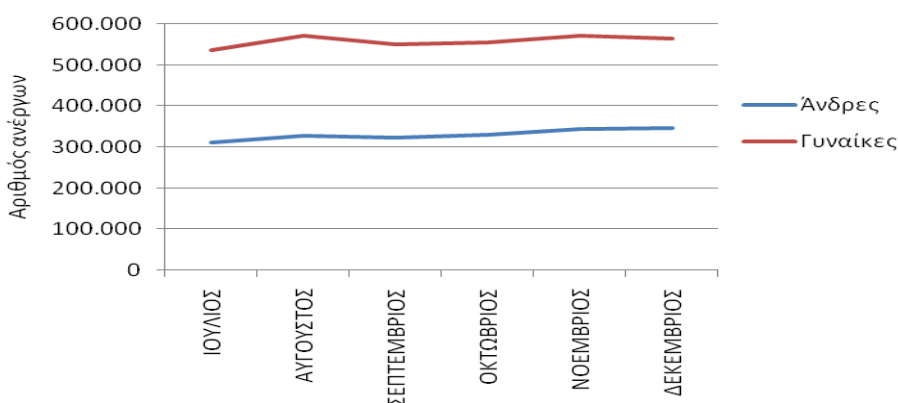

ΔΙΑΓΡΑΜΜΑ 1: Αριθμός ανέργων κατά Φύλο και μήνα:
Δεύτερο εξάμηνο έτους 2016

Από τον πίνακα 1 και από το διάγραμμα 1 προκύπτει:

Η πλειοψηφία των ανέργων είναι «γυναίκες». Συγκεκριμένα το ποσοστό που αναλογεί στις άνεργες «γυναίκες» κυμαίνεται σε ποσοστά μεταξύ (61,97%) τον Δεκέμβριο και (63,57%) τον μήνα Αύγουστο, ενώ το ποσοστό που αναλογεί στους άνεργους «άνδρες» κυμαίνεται σε ποσοστά (36,43%) τον Αύγουστο και (38,03%) τον μήνα Δεκέμβριο.

Ο αριθμός των ανέργων κατά φύλο και Περιφέρεια για το δεύτερο εξάμηνο του έτους 2016 παρουσιάζονται στον πίνακα 2.

Σύνολο						
	ΙΟΥΛΙΟΣ	ΑΥΓΟΥΣΤΟΣ	ΣΕΠΤΕΜΒΡΙΟΣ	ΟΚΤΩΒΡΙΟΣ	ΝΟΕΜΒΡΙΟΣ	ΔΕΚΕΜΒΡΙΟΣ
ΑΝΑΤΟΛΙΚΗ ΜΑΚΕΔΟΝΙΑ ΚΑΙ ΘΡΑΚΗ	50.139	51.748	50.199	50.242	50.850	51.708
ΚΕΝΤΡΙΚΗ ΜΑΚΕΔΟΝΙΑ	160.121	184.111	179.428	182.190	187.361	186.351
ΔΥΤΙΚΗ ΜΑΚΕΔΟΝΙΑ	29.970	30.539	29.674	29.506	29.550	29.586
ΗΠΕΙΡΟΣ	27.591	28.649	28.114	28.027	28.301	28.149
ΘΕΣΣΑΛΙΑ	63.716	65.984	64.585	65.652	66.947	67.319
ΙΟΝΙΑ ΝΗΣΙΑ	7.861	8.304	8.620	9.886	11.712	13.514
ΔΥΤΙΚΗ ΕΛΛΑΔΑ	67.589	69.684	68.996	70.109	71.828	71.267
ΣΤΕΡΕΑ ΕΛΛΑΔΑ	39.674	40.568	40.428	41.107	42.033	41.699
ΑΤΤΙΚΗ	310.059	322.597	310.968	310.574	317.941	311.919
ΠΕΛΟΠΟΝΝΗΣΟΣ	35.038	35.513	34.627	35.456	36.547	36.382
ΒΟΡΕΙΟ ΑΙΓΑΙΟ	12.543	13.023	12.560	13.680	14.562	14.376
ΝΟΤΙΟ ΑΙΓΑΙΟ	9.445	11.118	11.009	13.653	17.092	18.856
ΚΡΗΤΗ	32.254	34.724	32.773	34.249	38.320	39.342
ΣΥΝΟΛΟ	846.000	896.562	871.981	884.331	913.044	910.468

Άνδρες						
	ΙΟΥΛΙΟΣ	ΑΥΓΟΥΣΤΟΣ	ΣΕΠΤΕΜΒΡΙΟΣ	ΟΚΤΩΒΡΙΟΣ	ΝΟΕΜΒΡΙΟΣ	ΔΕΚΕΜΒΡΙΟΣ
ΑΝΑΤΟΛΙΚΗ ΜΑΚΕΔΟΝΙΑ ΚΑΙ ΘΡΑΚΗ	17.449	17.834	17.507	17.584	18.042	18.973
ΚΕΝΤΡΙΚΗ ΜΑΚΕΔΟΝΙΑ	57.917	66.228	65.513	66.863	69.574	70.015
ΔΥΤΙΚΗ ΜΑΚΕΔΟΝΙΑ	11.172	11.294	11.102	11.087	11.210	11.406
ΗΠΕΙΡΟΣ	10.416	10.811	10.771	10.776	11.010	11.098
ΘΕΣΣΑΛΙΑ	23.620	24.311	24.131	24.717	25.594	26.130
ΙΟΝΙΑ ΝΗΣΙΑ	2.975	3.134	3.338	3.850	4.576	5.412
ΔΥΤΙΚΗ ΕΛΛΑΔΑ	26.197	26.927	27.025	27.758	28.699	28.690
ΣΤΕΡΕΑ ΕΛΛΑΔΑ	14.580	14.828	14.905	15.309	15.850	15.851
ΑΤΤΙΚΗ	114.154	117.626	115.266	116.080	119.797	118.028
ΠΕΛΟΠΟΝΝΗΣΟΣ	12.990	13.258	13.144	13.443	13.849	13.883
ΒΟΡΕΙΟ ΑΙΓΑΙΟ	4.225	4.387	4.243	4.653	4.932	4.917
ΝΟΤΙΟ ΑΙΓΑΙΟ	3.187	3.734	3.820	4.838	6.255	7.009
ΚΡΗΤΗ	11.548	12.220	11.787	12.575	14.374	14.884
ΣΥΝΟΛΟ	310.430	326.592	322.552	329.533	343.762	346.296

Γυναίκες						
	ΙΟΥΛΙΟΣ	ΑΥΓΟΥΣΤΟΣ	ΣΕΠΤΕΜΒΡΙΟΣ	ΟΚΤΩΒΡΙΟΣ	ΝΟΕΜΒΡΙΟΣ	ΔΕΚΕΜΒΡΙΟΣ
ΑΝΑΤΟΛΙΚΗ ΜΑΚΕΔΟΝΙΑ ΚΑΙ ΘΡΑΚΗ	32.690	33.914	32.692	32.658	32.808	32.735
ΚΕΝΤΡΙΚΗ ΜΑΚΕΔΟΝΙΑ	102.204	117.883	113.915	115.327	117.787	116.336
ΔΥΤΙΚΗ ΜΑΚΕΔΟΝΙΑ	18.798	19.245	18.572	18.419	18.340	18.180
ΗΠΕΙΡΟΣ	17.175	17.838	17.343	17.251	17.291	17.051
ΘΕΣΣΑΛΙΑ	40.096	41.673	40.454	40.935	41.353	41.189
ΙΟΝΙΑ ΝΗΣΙΑ	4.886	5.170	5.282	6.036	7.136	8.102
ΔΥΤΙΚΗ ΕΛΛΑΔΑ	41.392	42.757	41.971	42.351	43.129	42.577
ΣΤΕΡΕΑ ΕΛΛΑΔΑ	25.094	25.740	25.523	25.798	26.183	25.848
ΑΤΤΙΚΗ	195.905	204.971	195.702	194.494	198.144	193.891
ΠΕΛΟΠΟΝΝΗΣΟΣ	22.048	22.255	21.483	22.013	22.698	22.499
ΒΟΡΕΙΟ ΑΙΓΑΙΟ	8.318	8.636	8.317	9.027	9.630	9.459
ΝΟΤΙΟ ΑΙΓΑΙΟ	6.258	7.384	7.189	8.815	10.837	11.847
ΚΡΗΤΗ	20.706	22.504	20.986	21.674	23.946	24.458
ΣΥΝΟΛΟ	535.570	569.970	549.429	554.798	569.282	564.172

ΠΙΝΑΚΑΣ 2 : Αριθμός ανέργων κατά Φύλο, μήνα και Περιφέρεια: Δεύτερο εξάμηνο έτους 2016

2.2.2. Εγγεγραμμένοι άνεργοι κατά Φύλο, μήνα και διάρκεια ανεργίας

Στους πιο κάτω πίνακες παρουσιάζεται ο αριθμός των ανέργων στο σύνολο της χώρας κατά Φύλο και διάρκεια ανεργίας όπως καταγράφεται στους μήνες του δευτέρου εξαμήνου του έτους 2016.

	Άνδρες				Γυναίκες			
	>=12 Μήνες	%	<12 Μήνες	%	>=12 Μήνες	%	<12 Μήνες	%
ΙΟΥΛΙΟΣ	151.998	48,96%	158.432	51,04%	288.586	53,88%	246.984	46,12%
ΑΥΓΟΥΣΤΟΣ	163.533	50,07%	163.059	49,93%	312.946	54,91%	257.024	45,09%
ΣΕΠΤΕΜΒΡΙΟΣ	163.879	50,81%	158.673	49,19%	315.293	57,39%	234.136	42,61%
ΟΚΤΩΒΡΙΟΣ	163.855	49,72%	165.678	50,28%	316.272	57,01%	238.526	42,99%
ΝΟΕΜΒΡΙΟΣ	165.847	48,24%	177.915	51,76%	319.940	56,20%	249.342	43,80%
ΔΕΚΕΜΒΡΙΟΣ	167.483	48,36%	178.813	51,64%	321.314	56,95%	242.858	43,05%

ΠΙΝΑΚΑΣ 3 : Αριθμός ανέργων κατά Φύλο, μήνα και διάρκεια ανεργίας:
Δεύτερο εξάμηνο έτους 2016

	Άνδρες		Γυναίκες		Άνδρες		Γυναίκες	
	>=12 Μήνες	%	>=12 Μήνες	%	<12 Μήνες	%	<12 Μήνες	%
ΙΟΥΛΙΟΣ	151.998	34,50%	288.586	65,50%	158.432	39,08%	246.984	60,92%
ΑΥΓΟΥΣΤΟΣ	163.533	34,32%	312.946	65,68%	163.059	38,82%	257.024	61,18%
ΣΕΠΤΕΜΒΡΙΟΣ	163.879	34,20%	315.293	65,80%	158.673	40,39%	234.136	59,61%
ΟΚΤΩΒΡΙΟΣ	163.855	34,13%	316.272	65,87%	165.678	40,99%	238.526	59,01%
ΝΟΕΜΒΡΙΟΣ	165.847	34,14%	319.940	65,86%	177.915	41,64%	249.342	58,36%
ΔΕΚΕΜΒΡΙΟΣ	167.483	34,26%	321.314	65,74%	178.813	42,41%	242.858	57,59%

ΠΙΝΑΚΑΣ 3α : Αριθμός ανέργων κατά Φύλο, μήνα και διάρκεια ανεργίας:
Δεύτερο εξάμηνο έτους 2016

Αριθμός ανέργων κατά Φύλο και διάρκεια ανεργίας: Άνδρες

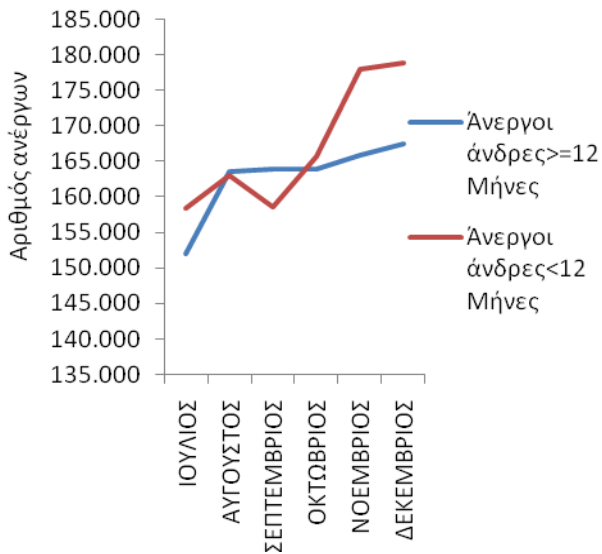

Αριθμός ανέργων κατά Φύλο και διάρκεια ανεργίας: Γυναίκες

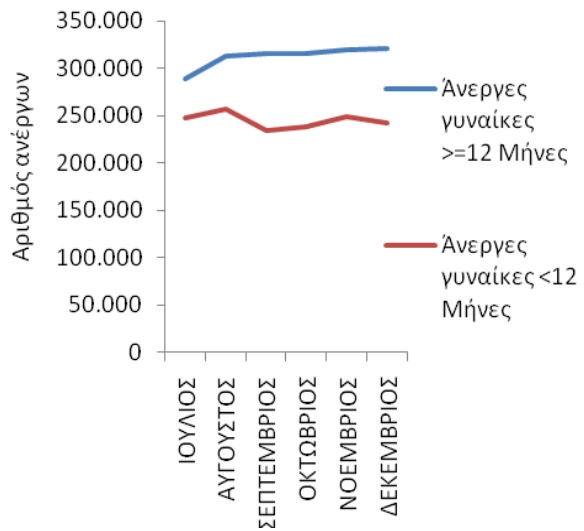

Αριθμός ανέργων κατά Φύλο και διάρκεια ανεργίας: >=12 Μήνες

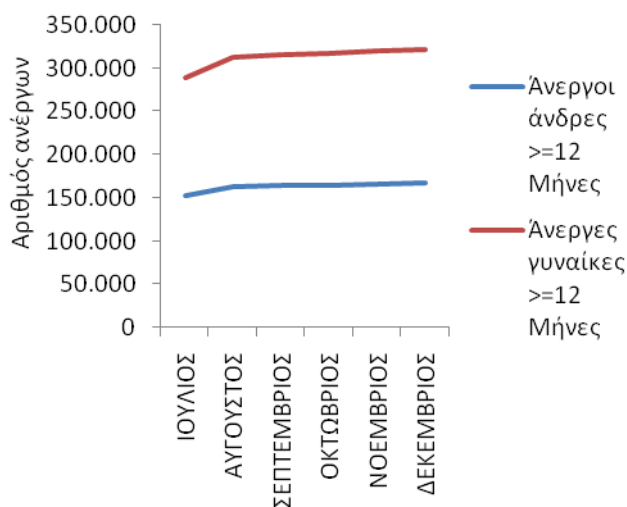

Αριθμός ανέργων κατά Φύλο και διάρκεια ανεργίας: <12 Μήνες

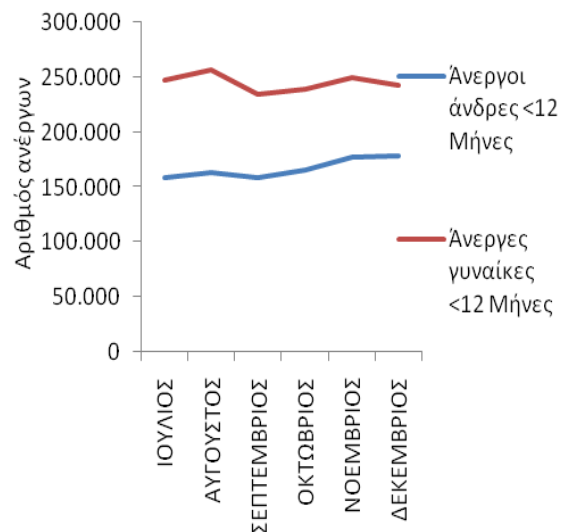

ΔΙΑΓΡΑΜΜΑΤΑ 2,3,4,5: Αριθμός ανέργων κατά Φύλο, μήνα και διάρκεια ανεργίας: Δεύτερο εξάμηνο έτους 2016

Από τον πίνακα 3 και 3α, καθώς και από τα διαγράμματα 2,3,4,5 προκύπτει:

Άνδρες

Οι άνεργοι άνδρες με διάρκεια ανεργίας μικρότερη των 12 μηνών αποτελούν τον μεγαλύτερο αριθμό των ανέργων σε όλους τους μήνες του δευτέρου εξαμήνου του 2016 σε σχέση με τους ανέργους άνδρες με διάρκεια ανεργίας μεγαλύτερη ή ίση των 12 μηνών εκτός από τους μήνες Αύγουστο και Σεπτέμβριο.

Το ποσοστό που αναλογεί στους ανέργους άνδρες με διάρκεια ανεργίας μικρότερη των 12 μηνών κυμαίνεται από (49,19%) τον Σεπτέμβριο έως (51,76%) τον Νοέμβριο ενώ το ποσοστό που αναλογεί στους ανέργους άνδρες με διάρκεια ανεργίας μεγαλύτερη ή ίση των 12 μηνών κυμαίνεται από (48,24%) τον Νοέμβριο έως (50,81%) τον Σεπτέμβριο.

Γυναίκες

Οι άνεργες γυναίκες με διάρκεια ανεργίας μικρότερη των 12 μηνών αποτελούν τον μικρότερο αριθμό των ανέργων σε όλους τους μήνες του δευτέρου εξαμήνου του 2016 σε σχέση με τις άνεργες γυναίκες με διάρκεια ανεργίας μεγαλύτερη ή ίση των 12 μηνών.

Το ποσοστό που αναλογεί στις άνεργες γυναίκες με διάρκεια ανεργίας μικρότερη των 12 μηνών κυμαίνεται από (42,61%) τον Σεπτέμβριο έως (46,12%) τον Ιούλιο ενώ το ποσοστό που αναλογεί στις άνεργες γυναίκες με διάρκεια ανεργίας μεγαλύτερη ή ίση των 12 μηνών κυμαίνεται από (53,88%) τον Ιούλιο έως (57,39%) τον Σεπτέμβριο.

>=12 Μήνες

Μεταξύ των «ανδρών» και των «γυναικών» ανέργων με διάρκεια ανεργίας μεγαλύτερη ή ίση των 12 μηνών οι «γυναίκες» αποτελούν τον μεγαλύτερο αριθμό ανέργων σε όλους τους μήνες του δευτέρου εξαμήνου του 2016.

Το ποσοστό που αναλογεί στους «άνδρες» άνεργους με διάρκεια ανεργίας μεγαλύτερη ή ίση των 12 μηνών κυμαίνεται από (34,13%) τον Οκτώβριο έως (34,50%) τον Ιούλιο ενώ το ποσοστό που αναλογεί στις «γυναίκες» άνεργες με διάρκεια ανεργίας μεγαλύτερη ή ίση των 12 μηνών κυμαίνεται από (65,50%) τον Ιούλιο έως (65,87%) τον Οκτώβριο.

<12 Μήνες

Μεταξύ των «ανδρών» και των «γυναικών» ανέργων με διάρκεια ανεργίας μικρότερη των 12 μηνών οι «γυναίκες» αποτελούν τον μεγαλύτερο αριθμό ανέργων σε όλους τους μήνες του δευτέρου εξαμήνου του 2016.

Το ποσοστό που αναλογεί στους «άνδρες» άνεργους με διάρκεια ανεργίας μικρότερη των 12 μηνών κυμαίνεται από (38,82%) τον Αύγουστο έως (42,41%) τον Δεκέμβριο ενώ το ποσοστό που αναλογεί στις «γυναίκες» άνεργες με διάρκεια ανεργίας μικρότερη των 12 μηνών κυμαίνεται από (57,59%) τον Δεκέμβριο έως (61,18%) τον Αύγουστο.

2.2.3. Ποσοστιαία μεταβολή (μεταβολή εξαμήνου) εγγεγραμμένων ανέργων κατά Φύλο, και Περιφέρεια

Η ποσοστιαία μεταβολή που καταγράφεται για το εξάμηνο Ιουλίου 2016-Δεκεμβρίου 2016 (μεταβολή εξαμήνου) του αριθμού των ανέργων κατά Φύλο τόσο στο σύνολο της χώρας όσο και κατά Περιφέρεια παρουσιάζεται στον πίνακα 4.

	Σύνολο	Άνδρες	Γυναίκες
	ΠΟΣΟΣΤΙΑΙΑ ΜΕΤΑΒΟΛΗ ΙΟΥΛΙΟΥ- ΔΕΚΕΜΒΡΙΟΥ	ΠΟΣΟΣΤΙΑΙΑ ΜΕΤΑΒΟΛΗ ΙΟΥΛΙΟΥ- ΔΕΚΕΜΒΡΙΟΥ	ΠΟΣΟΣΤΙΑΙΑ ΜΕΤΑΒΟΛΗ ΙΟΥΛΙΟΥ- ΔΕΚΕΜΒΡΙΟΥ
ΑΝΑΤΟΛΙΚΗ ΜΑΚΕΔΟΝΙΑ ΚΑΙ ΘΡΑΚΗ	3,13%	8,73%	0,14%
ΚΕΝΤΡΙΚΗ ΜΑΚΕΔΟΝΙΑ	16,38%	20,89%	13,83%
ΔΥΤΙΚΗ ΜΑΚΕΔΟΝΙΑ	-1,28%	2,09%	-3,29%
ΗΠΕΙΡΟΣ	2,02%	6,55%	-0,72%
ΘΕΣΣΑΛΙΑ	5,65%	10,63%	2,73%
ΙΟΝΙΑ ΝΗΣΙΑ	71,91%	81,92%	65,82%
ΔΥΤΙΚΗ ΕΛΛΑΔΑ	5,44%	9,52%	2,86%
ΣΤΕΡΕΑ ΕΛΛΑΔΑ	5,10%	8,72%	3,00%
ΑΤΤΙΚΗ	0,60%	3,39%	-1,03%
ΠΕΛΟΠΟΝΝΗΣΟΣ	3,84%	6,87%	2,05%
ΒΟΡΕΙΟ ΑΙΓΑΙΟ	14,61%	16,38%	13,72%
ΝΟΤΙΟ ΑΙΓΑΙΟ	99,64%	119,92%	89,31%
ΚΡΗΤΗ	21,98%	28,89%	18,12%
ΣΥΝΟΛΟ	7,62%	11,55%	5,34%

ΠΙΝΑΚΑΣ 4: Ποσοστιαία μεταβολή εξαμήνου (ΙΟΥΛΙΟΥ 2016-ΔΕΚΕΜΒΡΙΟΥ 2016) ανέργων κατά Φύλο και Περιφέρεια: Δεύτερο εξάμηνο έτους 2016

Ποσοστιαία μεταβολή ΙΟΥΛΙΟΣ-ΔΕΚΕΜΒΡΙΟΣ 2016: ΣΥΝΟΛΟ

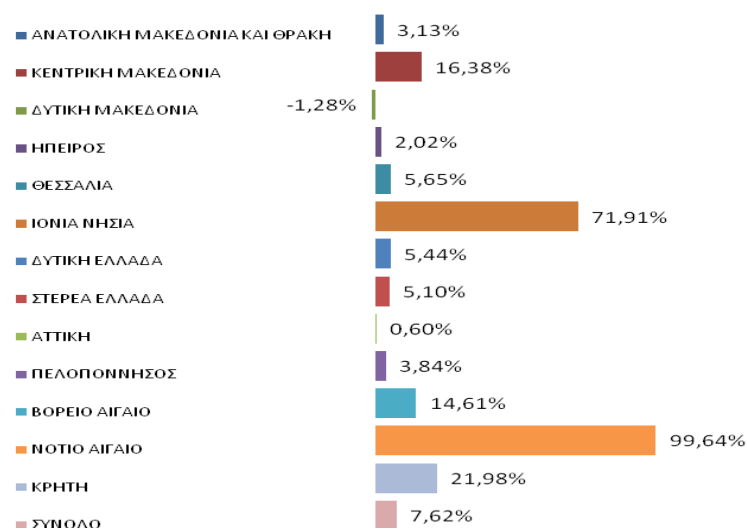

Ποσοστιαία μεταβολή ΙΟΥΛΙΟΣ-ΔΕΚΕΜΒΡΙΟΣ 2016: ΑΝΔΡΕΣ

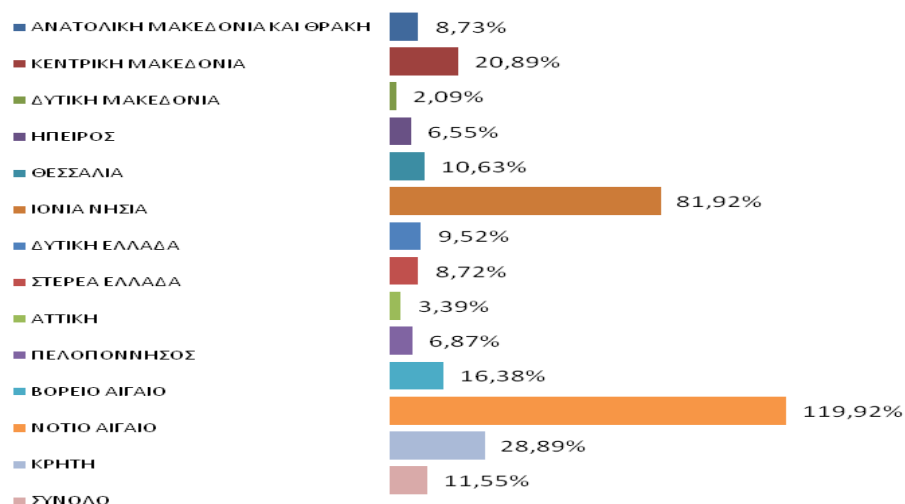

Ποσοστιαία μεταβολή ΙΟΥΛΙΟΣ-ΔΕΚΕΜΒΡΙΟΣ 2016: ΓΥΝΑΙΚΕΣ

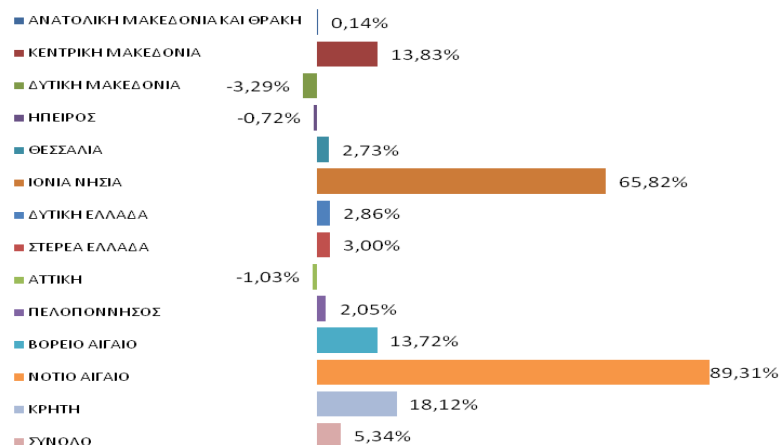

ΔΙΑΓΡΑΜΜΑΤΑ 6,7,8: Ποσοστιαία μεταβολή εξαμήνου (Ιουλίου 2016-Δεκεμβρίου 2016) ανέργων κατά Φύλο και Περιφέρεια: Δεύτερο εξάμηνο έτους 2016

Από τον πίνακα 4 καθώς και από τα διαγράμματα 6,7,8 προκύπτει:

Στο σύνολο των ανέργων και στο σύνολο της χώρας καταγράφεται ποσοστιαία αύξηση του αριθμού των ανέργων για τη χρονική περίοδο Ιουλίου 2016- Δεκεμβρίου 2016 με ποσοστό μεταβολής (7,62%).

Σχετικά με τις Περιφέρειες την μεγαλύτερη ποσοστιαία αύξηση εμφανίζει η Περιφέρεια Νοτίου Αιγαίου (99,64%). Η Περιφέρεια Δυτικής Μακεδονίας εμφανίζει ποσοστιαία μείωση (-1,28%).

Στο σύνολο των «ανδρών» ανέργων και στο σύνολο της χώρας καταγράφεται ποσοστιαία αύξηση του αριθμού των ανέργων για τη χρονική περίοδο Ιουλίου 2016- Δεκεμβρίου 2016 με ποσοστό μεταβολής (11,55%).

Σχετικά με τις Περιφέρειες την μεγαλύτερη ποσοστιαία αύξηση εμφανίζει η Περιφέρεια Νοτίου Αιγαίου (119,92%).

Στο σύνολο των «γυναικών» ανέργων και στο σύνολο της χώρας καταγράφεται ποσοστιαία αύξηση του αριθμού των ανέργων για τη χρονική περίοδο Ιουλίου 2016- Δεκεμβρίου 2016 με ποσοστό μεταβολής (5,34%).

Σχετικά με τις Περιφέρειες την μεγαλύτερη ποσοστιαία αύξηση εμφανίζει η Περιφέρεια Νοτίου Αιγαίου (89,31%). Από τις Περιφέρειες που εμφανίζουν ποσοστιαία μείωση η Περιφέρεια Δυτικής Μακεδονίας εμφανίζει την μεγαλύτερη με ποσοστό μεταβολής -3,29%.

2.2.4. Ποσοστιαία μεταβολή εγγεγραμμένων ανέργων κατά Φύλο, μήνα και Περιφέρεια (μεταβολή κατά μήνα)

Η ποσοστιαία μεταβολή κατά μήνα για όλους τους μήνες του δευτέρου εξαμήνου του έτους 2016 του αριθμού των ανέργων τόσο στο σύνολο της χώρας όσο και στην κατά φύλο παρουσιάζεται στον πίνακα 5.

Σύνολο	ΠΟΣΟΣΤΙΑΙΑ ΜΕΤΑΒΟΛΗ				
	ΙΟΥΛΙΟΣ-ΑΥΓΟΥΣΤΟΣ	ΑΥΓΟΥΣΤΟΣ-ΣΕΠΤΕΜΒΡΙΟΣ	ΣΕΠΤΕΜΒΡΙΟΣ-ΟΚΤΩΒΡΙΟΣ	ΟΚΤΩΒΡΙΟΣ-ΝΟΕΜΒΡΙΟΣ	ΝΟΕΜΒΡΙΟΣ-ΔΕΚΕΜΒΡΙΟΣ
ΑΝΑΤΟΛΙΚΗ ΜΑΚΕΔΟΝΙΑ ΚΑΙ ΘΡΑΚΗ	3,21%	-2,99%	0,09%	1,21%	1,69%
ΚΕΝΤΡΙΚΗ ΜΑΚΕΔΟΝΙΑ	14,98%	-2,54%	1,54%	2,84%	-0,54%
ΔΥΤΙΚΗ ΜΑΚΕΔΟΝΙΑ	1,90%	-2,83%	-0,57%	0,15%	0,12%
ΗΠΕΙΡΟΣ	3,83%	-1,87%	-0,31%	0,98%	-0,54%
ΘΕΣΣΑΛΙΑ	3,56%	-2,12%	1,65%	1,97%	0,56%
ΙΟΝΙΑ ΝΗΣΙΑ	5,64%	3,81%	14,69%	18,47%	15,39%
ΔΥΤΙΚΗ ΕΛΛΑΔΑ	3,10%	-0,99%	1,61%	2,45%	-0,78%
ΣΤΕΡΕΑ ΕΛΛΑΔΑ	2,25%	-0,35%	1,68%	2,25%	-0,79%
ΑΤΤΙΚΗ	4,04%	-3,60%	-0,13%	2,37%	-1,89%
ΠΕΛΟΠΟΝΝΗΣΟΣ	1,36%	-2,49%	2,39%	3,08%	-0,45%
ΒΟΡΕΙΟ ΑΙΓΑΙΟ	3,83%	-3,56%	8,92%	6,45%	-1,28%
ΝΟΤΙΟ ΑΙΓΑΙΟ	17,71%	-0,98%	24,02%	25,19%	10,32%
ΚΡΗΤΗ	7,66%	-5,62%	4,50%	11,89%	2,67%
ΣΥΝΟΛΟ	5,98%	-2,74%	1,42%	3,25%	-0,28%
Άνδρες	ΠΟΣΟΣΤΙΑΙΑ ΜΕΤΑΒΟΛΗ				
	ΙΟΥΛΙΟΣ-ΑΥΓΟΥΣΤΟΣ	ΑΥΓΟΥΣΤΟΣ-ΣΕΠΤΕΜΒΡΙΟΣ	ΣΕΠΤΕΜΒΡΙΟΣ-ΟΚΤΩΒΡΙΟΣ	ΟΚΤΩΒΡΙΟΣ-ΝΟΕΜΒΡΙΟΣ	ΝΟΕΜΒΡΙΟΣ-ΔΕΚΕΜΒΡΙΟΣ
ΑΝΑΤΟΛΙΚΗ ΜΑΚΕΔΟΝΙΑ ΚΑΙ ΘΡΑΚΗ	2,21%	-1,83%	0,44%	2,60%	5,16%
ΚΕΝΤΡΙΚΗ ΜΑΚΕΔΟΝΙΑ	14,35%	-1,08%	2,06%	4,05%	0,63%
ΔΥΤΙΚΗ ΜΑΚΕΔΟΝΙΑ	1,09%	-1,70%	-0,14%	1,11%	1,75%
ΗΠΕΙΡΟΣ	3,79%	-0,37%	0,05%	2,17%	0,80%
ΘΕΣΣΑΛΙΑ	2,93%	-0,74%	2,43%	3,55%	2,09%
ΙΟΝΙΑ ΝΗΣΙΑ	5,34%	6,51%	15,34%	18,86%	18,27%
ΔΥΤΙΚΗ ΕΛΛΑΔΑ	2,79%	0,36%	2,71%	3,39%	-0,03%
ΣΤΕΡΕΑ ΕΛΛΑΔΑ	1,70%	0,52%	2,71%	3,53%	0,01%
ΑΤΤΙΚΗ	3,04%	-2,01%	0,71%	3,20%	-1,48%
ΠΕΛΟΠΟΝΝΗΣΟΣ	2,06%	-0,86%	2,27%	3,02%	0,25%
ΒΟΡΕΙΟ ΑΙΓΑΙΟ	3,83%	-3,28%	9,66%	6,00%	-0,30%
ΝΟΤΙΟ ΑΙΓΑΙΟ	17,16%	2,30%	26,65%	29,29%	12,05%
ΚΡΗΤΗ	5,82%	-3,54%	6,69%	14,31%	3,55%
ΣΥΝΟΛΟ	5,21%	-1,24%	2,16%	4,32%	0,74%
Γυναίκες	ΠΟΣΟΣΤΙΑΙΑ ΜΕΤΑΒΟΛΗ				
	ΙΟΥΛΙΟΣ-ΑΥΓΟΥΣΤΟΣ	ΑΥΓΟΥΣΤΟΣ-ΣΕΠΤΕΜΒΡΙΟΣ	ΣΕΠΤΕΜΒΡΙΟΣ-ΟΚΤΩΒΡΙΟΣ	ΟΚΤΩΒΡΙΟΣ-ΝΟΕΜΒΡΙΟΣ	ΝΟΕΜΒΡΙΟΣ-ΔΕΚΕΜΒΡΙΟΣ
ΑΝΑΤΟΛΙΚΗ ΜΑΚΕΔΟΝΙΑ ΚΑΙ ΘΡΑΚΗ	3,74%	-3,60%	-0,10%	0,46%	-0,22%
ΚΕΝΤΡΙΚΗ ΜΑΚΕΔΟΝΙΑ	15,34%	-3,37%	1,24%	2,13%	-1,23%
ΔΥΤΙΚΗ ΜΑΚΕΔΟΝΙΑ	2,38%	-3,50%	-0,82%	-0,43%	-0,87%
ΗΠΕΙΡΟΣ	3,86%	-2,77%	-0,53%	0,23%	-1,39%
ΘΕΣΣΑΛΙΑ	3,93%	-2,93%	1,19%	1,02%	-0,40%
ΙΟΝΙΑ ΝΗΣΙΑ	5,81%	2,17%	14,27%	18,22%	13,54%
ΔΥΤΙΚΗ ΕΛΛΑΔΑ	3,30%	-1,84%	0,91%	1,84%	-1,28%
ΣΤΕΡΕΑ ΕΛΛΑΔΑ	2,57%	-0,84%	1,08%	1,49%	-1,28%
ΑΤΤΙΚΗ	4,63%	-4,52%	-0,62%	1,88%	-2,15%
ΠΕΛΟΠΟΝΝΗΣΟΣ	0,94%	-3,47%	2,47%	3,11%	-0,88%
ΒΟΡΕΙΟ ΑΙΓΑΙΟ	3,82%	-3,69%	8,54%	6,68%	-1,78%
ΝΟΤΙΟ ΑΙΓΑΙΟ	17,99%	-2,64%	22,62%	22,94%	9,32%
ΚΡΗΤΗ	8,68%	-6,75%	3,28%	10,48%	2,14%
ΣΥΝΟΛΟ	6,42%	-3,60%	0,98%	2,61%	-0,90%

ΠΙΝΑΚΑΣ 5: Ποσοστιαία μεταβολή ανέργων κατά Φύλο, μήνα και Περιφέρεια: Δεύτερο εξάμηνο έτους 2016

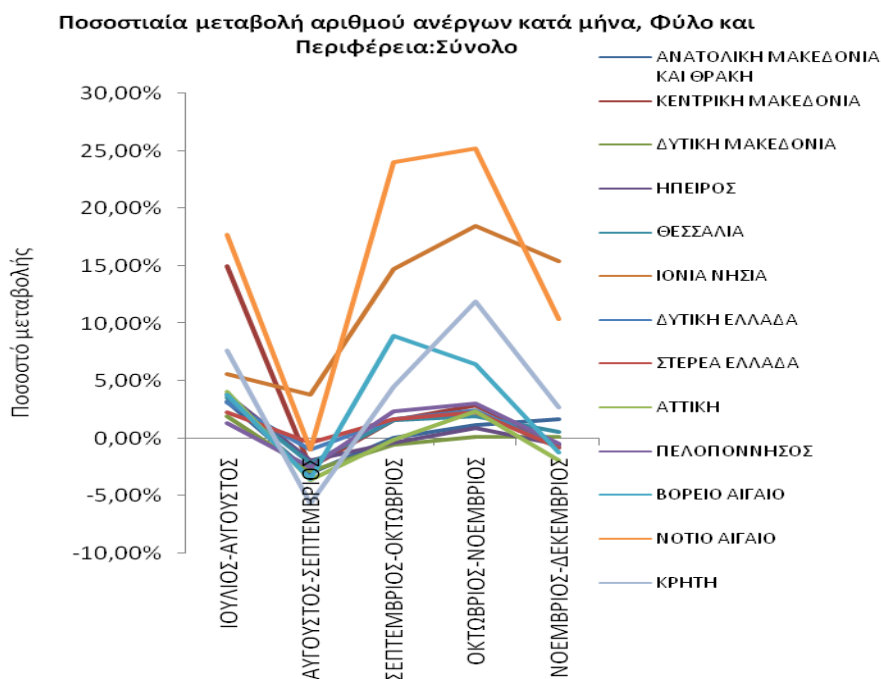

Ποσοστιαία μεταβολή αριθμού ανέργων κατά μήνα, Φύλο και Περιφέρεια:Σύνολο



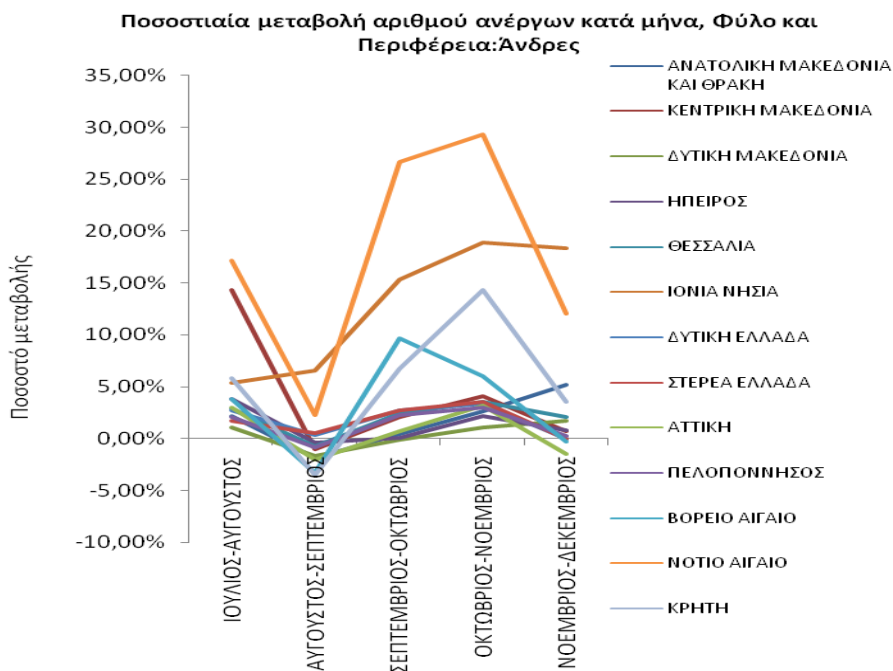

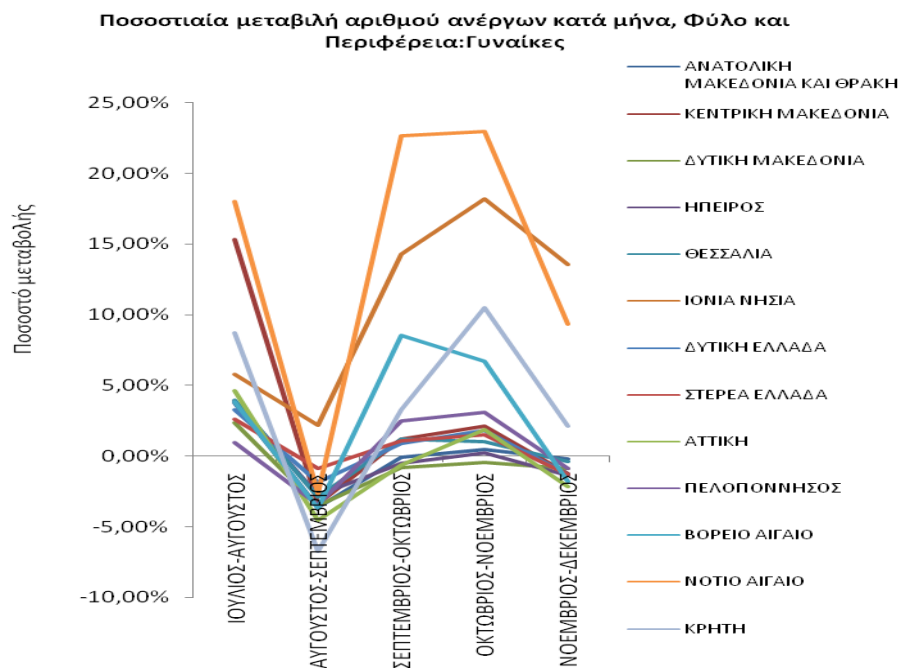

ΔΙΑΓΡΑΜΜΑΤΑ 9,10,11,12,13,14: Ποσοστιαία μεταβολή ανέργων κατά Φύλο, μήνα και Περιφέρεια: Δεύτερο εξάμηνο 2016

Από τον πίνακα 5 καθώς και από τα διαγράμματα 9,10,11,12,13,14 προκύπτει:

Στο σύνολο των ανέργων και στο σύνολο της χώρας καταγράφεται ποσοστιαία αύξηση του αριθμού των ανέργων τη χρονική περίοδο Ιουλίου-Αυγούστου (5,98%), Σεπτεμβρίου-Οκτωβρίου (1,42%) και Οκτωβρίου-Νοεμβρίου (3,25%).

Ποσοστιαία μείωση καταγράφεται τη χρονική περίοδο Αυγούστου-Σεπτεμβρίου (-2,74%) και Νοεμβρίου-Δεκεμβρίου (-0,28%).

Στο σύνολο των «ανδρών» ανέργων και στο σύνολο της χώρας καταγράφεται ποσοστιαία αύξηση του αριθμού των ανέργων τη χρονική περίοδο Ιουλίου-Αυγούστου (5,21%), Σεπτεμβρίου-Οκτωβρίου (2,16%), Οκτωβρίου-Νοεμβρίου (4,32%) και Νοεμβρίου-Δεκεμβρίου (0,74%).

Ποσοστιαία μείωση καταγράφεται τη χρονική περίοδο Αυγούστου-Σεπτεμβρίου (-1,24%).

Στο σύνολο των «γυναικών» ανέργων και στο σύνολο της χώρας καταγράφεται ποσοστιαία αύξηση του αριθμού των ανέργων τη χρονική περίοδο Ιουλίου-Αυγούστου (6,42%), Σεπτεμβρίου-Οκτωβρίου (0,98%) και Οκτωβρίου-Νοεμβρίου (2,61%).

Ποσοστιαία μείωση καταγράφεται τη χρονική περίοδο Αυγούστου-Σεπτεμβρίου (-3,60%) και Νοεμβρίου-Δεκεμβρίου (-0,90%).

2.3. Ανάλυση κατά Ηλικία

2.3.1. Κατανομή των εγγεγραμμένων ανέργων κατά Ηλικία, μήνα και Περιφέρεια

Στον πίνακα που ακολουθεί παρουσιάζεται ο αριθμός των ανέργων στο σύνολο της χώρας κατά Ηλικιακή ομάδα όπως κατανέμεται στην Ηλικιακή ομάδα 15-19 ετών, 20-24 ετών, 25-29 ετών, 30-44 ετών, 45-54 ετών, 55-64 ετών και 65 ετών και άνω για τους μήνες του δευτέρου εξαμήνου του έτους 2016.

	ΙΟΥΛΙΟΣ		ΑΥΓΟΥΣΤΟΣ		ΣΕΠΤΕΜΒΡΙΟΣ		ΟΚΤΩΒΡΙΟΣ		ΝΟΕΜΒΡΙΟΣ		ΔΕΚΕΜΒΡΙΟΣ	
	Άνεργοι	%	Άνεργοι	%	Άνεργοι	%	Άνεργοι	%	Άνεργοι	%	Άνεργοι	%
15-19 ετών	6.038	0,71%	6.165	0,69%	6.346	0,73%	6.344	0,72%	6.468	0,71%	5.900	0,65%
20-24 ετών	55.938	6,61%	59.549	6,64%	59.456	6,82%	61.557	6,96%	64.641	7,08%	61.876	6,80%
25-29 ετών	108.032	12,77%	114.182	12,74%	109.304	12,54%	111.077	12,56%	114.603	12,55%	111.250	12,22%
30-44 ετών	350.004	41,37%	367.940	41,04%	353.712	40,56%	356.533	40,32%	368.342	40,34%	367.905	40,41%
45-54 ετών	193.426	22,86%	204.835	22,85%	200.154	22,95%	203.271	22,99%	209.921	22,99%	212.212	23,31%
55-64 ετών	119.867	14,17%	129.302	14,42%	128.235	14,71%	130.404	14,75%	133.638	14,64%	135.665	14,90%
65 ετών και άνω	12.695	1,50%	14.589	1,63%	14.774	1,69%	15.145	1,71%	15.431	1,69%	15.660	1,72%
	846.000	100,00%	896.562	100,00%	871.981	100,00%	884.331	100,00%	913.044	100,00%	910.468	100,00%

ΠΙΝΑΚΑΣ 6: Αριθμός ανέργων κατά Ηλικία και μήνα:
Δεύτερο εξάμηνο έτους 2016

Αριθμός ανέργων κατά Ηλικία: Β' Εξάμηνο έτους 2016

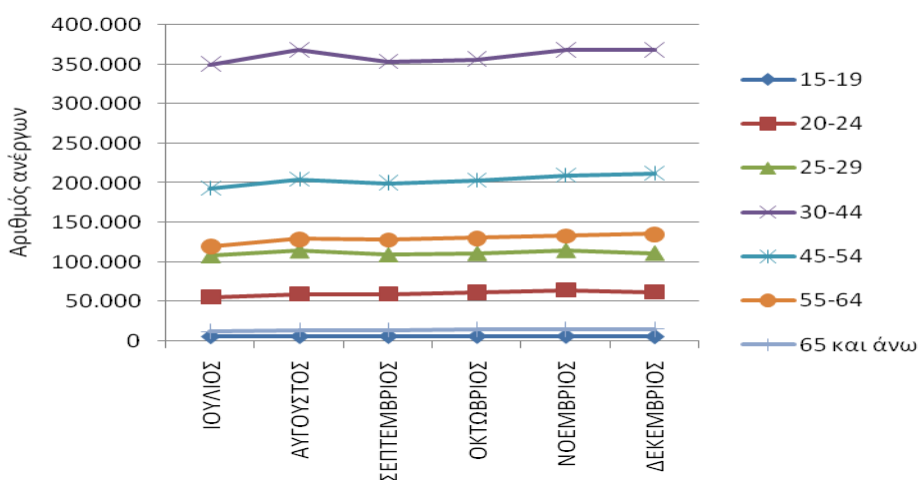

ΔΙΑΓΡΑΜΜΑ 15: Αριθμός ανέργων κατά Ηλικία και μήνα:
Δεύτερο εξάμηνο έτους 2016

Από τον πίνακα 6 και από το διάγραμμα 15 προκύπτει:

Για τους μήνες του δευτέρου εξαμήνου του έτους 2016 η ηλικιακή ομάδα «30-44 ετών» συγκεντρώνει τον μεγαλύτερο αριθμό ανέργων, ενώ η δεύτερη πολυπληθέστερη ηλικιακή ομάδα σε αριθμό ανέργων είναι η ηλικιακή ομάδα «45-54 ετών». Μεγάλο αριθμό ανέργων συγκεντρώνουν και οι Ηλικιακές ομάδες «55-64 ετών», «25-29 ετών», και «20-24 ετών». Τέλος οι Ηλικιακές ομάδες «15-19 ετών» και «65 ετών και άνω» συγκεντρώνουν τον μικρότερο αριθμό ανέργων.

Ο αριθμός των ανέργων κατά ηλικιακή ομάδα και Περιφέρεια για το δεύτερο εξάμηνο του έτους 2016 παρουσιάζονται στον πίνακα 7.

15-19 ετών						
	ΙΟΥΛΙΟΣ	ΑΥΓΟΥΣΤΟΣ	ΣΕΠΤΕΜΒΡΙΟΣ	ΟΚΤΩΒΡΙΟΣ	ΝΟΕΜΒΡΙΟΣ	ΔΕΚΕΜΒΡΙΟΣ
ΑΝΑΤΟΛΙΚΗ ΜΑΚΕΔΟΝΙΑ ΚΑΙ ΘΡΑΚΗ	549	534	519	495	493	468
ΚΕΝΤΡΙΚΗ ΜΑΚΕΔΟΝΙΑ	979	1.048	1.081	1.070	1.046	939
ΔΥΤΙΚΗ ΜΑΚΕΔΟΝΙΑ	206	207	205	193	188	162
ΗΠΕΙΡΟΣ	204	198	199	189	192	169
ΘΕΣΣΑΛΙΑ	693	714	707	677	644	645
ΙΟΝΙΑ ΝΗΣΙΑ	65	52	58	72	106	105
ΔΥΤΙΚΗ ΕΛΛΑΔΑ	715	679	681	630	646	585
ΣΤΕΡΕΑ ΕΛΛΑΔΑ	339	342	372	371	368	322
ΑΤΤΙΚΗ	1.567	1.669	1.776	1.872	1.904	1.698
ΠΕΛΟΠΟΝΝΗΣΟΣ	287	280	276	266	276	255
ΒΟΡΕΙΟ ΑΙΓΑΙΟ	152	154	160	148	146	115
ΝΟΤΙΟ ΑΙΓΑΙΟ	71	78	101	139	187	180
ΚΡΗΤΗ	211	210	211	222	272	257
ΣΥΝΟΛΟ	6.038	6.165	6.346	6.344	6.468	5.900

20-24 ετών

	ΙΟΥΛΙΟΣ	ΑΥΓΟΥΣΤΟΣ	ΣΕΠΤΕΜΒΡΙΟΣ	ΟΚΤΩΒΡΙΟΣ	ΝΟΕΜΒΡΙΟΣ	ΔΕΚΕΜΒΡΙΟΣ
ΑΝΑΤΟΛΙΚΗ ΜΑΚΕΔΟΝΙΑ ΚΑΙ ΘΡΑΚΗ	4.416	4.549	4.465	4.574	4.549	4.441
ΚΕΝΤΡΙΚΗ ΜΑΚΕΔΟΝΙΑ	10.513	11.733	11.728	12.096	12.814	12.164
ΔΥΤΙΚΗ ΜΑΚΕΔΟΝΙΑ	2.363	2.443	2.456	2.437	2.425	2.336
ΗΠΕΙΡΟΣ	2.202	2.296	2.274	2.294	2.372	2.229
ΘΕΣΣΑΛΙΑ	5.493	5.786	5.681	5.723	5.854	5.652
ΙΟΝΙΑ ΝΗΣΙΑ	510	540	626	774	907	983
ΔΥΤΙΚΗ ΕΛΛΑΔΑ	5.861	6.064	6.107	6.243	6.448	6.171
ΣΤΕΡΕΑ ΕΛΛΑΔΑ	2.812	2.885	2.992	3.107	3.203	3.063
ΑΤΤΙΚΗ	15.025	16.030	15.823	16.344	17.066	15.972
ΠΕΛΟΠΟΝΝΗΣΟΣ	2.594	2.745	2.725	2.773	2.862	2.721
ΒΟΡΕΙΟ ΑΙΓΑΙΟ	1.153	1.179	1.204	1.307	1.413	1.344
ΝΟΤΙΟ ΑΙΓΑΙΟ	680	817	873	1.180	1.602	1.712
ΚΡΗΤΗ	2.316	2.482	2.502	2.705	3.126	3.088
ΣΥΝΟΛΟ	55.938	59.549	59.456	61.557	64.641	61.876

25-29 ετών

	ΙΟΥΛΙΟΣ	ΑΥΓΟΥΣΤΟΣ	ΣΕΠΤΕΜΒΡΙΟΣ	ΟΚΤΩΒΡΙΟΣ	ΝΟΕΜΒΡΙΟΣ	ΔΕΚΕΜΒΡΙΟΣ
ΑΝΑΤΟΛΙΚΗ ΜΑΚΕΔΟΝΙΑ ΚΑΙ ΘΡΑΚΗ	7.139	7.367	7.048	7.015	7.006	6.940
ΚΕΝΤΡΙΚΗ ΜΑΚΕΔΟΝΙΑ	19.846	22.569	21.552	21.859	22.482	21.686
ΔΥΤΙΚΗ ΜΑΚΕΔΟΝΙΑ	4.635	4.658	4.453	4.445	4.434	4.278
ΗΠΕΙΡΟΣ	4.228	4.336	4.212	4.206	4.158	4.039
ΘΕΣΣΑΛΙΑ	9.601	9.927	9.498	9.643	9.644	9.363
ΙΟΝΙΑ ΝΗΣΙΑ	1.137	1.170	1.174	1.396	1.597	1.779
ΔΥΤΙΚΗ ΕΛΛΑΔΑ	9.804	10.176	9.946	10.074	10.247	9.987
ΣΤΕΡΕΑ ΕΛΛΑΔΑ	5.116	5.211	5.160	5.261	5.406	5.143
ΑΤΤΙΚΗ	32.413	33.819	32.171	32.409	33.627	32.098
ΠΕΛΟΠΟΝΝΗΣΟΣ	5.328	5.539	5.332	5.420	5.520	5.322
ΒΟΡΕΙΟ ΑΙΓΑΙΟ	2.187	2.226	2.123	2.232	2.297	2.197
ΝΟΤΙΟ ΑΙΓΑΙΟ	1.479	1.680	1.564	1.914	2.483	2.664
ΚΡΗΤΗ	5.119	5.504	5.071	5.203	5.702	5.754
ΣΥΝΟΛΟ	108.032	114.182	109.304	111.077	114.603	111.250

30-44 ετών

	ΙΟΥΛΙΟΣ	ΑΥΓΟΥΣΤΟΣ	ΣΕΠΤΕΜΒΡΙΟΣ	ΟΚΤΩΒΡΙΟΣ	ΝΟΕΜΒΡΙΟΣ	ΔΕΚΕΜΒΡΙΟΣ
ΑΝΑΤΟΛΙΚΗ ΜΑΚΕΔΟΝΙΑ ΚΑΙ ΘΡΑΚΗ	20.075	20.690	19.916	19.795	20.102	20.524
ΚΕΝΤΡΙΚΗ ΜΑΚΕΔΟΝΙΑ	64.205	72.744	70.025	70.624	72.712	72.346
ΔΥΤΙΚΗ ΜΑΚΕΔΟΝΙΑ	13.035	13.204	12.741	12.561	12.553	12.600
ΗΠΕΙΡΟΣ	11.887	12.348	12.105	12.016	12.106	12.053
ΘΕΣΣΑΛΙΑ	27.271	27.925	27.218	27.516	28.096	28.415
ΙΟΝΙΑ ΝΗΣΙΑ	3.175	3.357	3.454	3.983	4.782	5.633
ΔΥΤΙΚΗ ΕΛΛΑΔΑ	28.256	28.940	28.343	28.727	29.415	29.225
ΣΤΕΡΕΑ ΕΛΛΑΔΑ	16.689	16.993	16.706	16.944	17.315	17.220
ΑΤΤΙΚΗ	125.821	129.999	123.371	122.112	124.876	122.281
ΠΕΛΟΠΟΝΝΗΣΟΣ	15.085	15.246	14.715	15.060	15.576	15.558
ΒΟΡΕΙΟ ΑΙΓΑΙΟ	5.383	5.579	5.389	5.832	6.189	6.120
ΝΟΤΙΟ ΑΙΓΑΙΟ	4.209	4.891	4.789	5.861	7.329	8.120
ΚΡΗΤΗ	14.913	16.024	14.940	15.502	17.291	17.810
ΣΥΝΟΛΟ	350.004	367.940	353.712	356.533	368.342	367.905

45-54 ετών

	ΙΟΥΛΙΟΣ	ΑΥΓΟΥΣΤΟΣ	ΣΕΠΤΕΜΒΡΙΟΣ	ΟΚΤΩΒΡΙΟΣ	ΝΟΕΜΒΡΙΟΣ	ΔΕΚΕΜΒΡΙΟΣ
ΑΝΑΤΟΛΙΚΗ ΜΑΚΕΔΟΝΙΑ ΚΑΙ ΘΡΑΚΗ	10.711	10.970	10.644	10.663	10.861	11.244
ΚΕΝΤΡΙΚΗ ΜΑΚΕΔΟΝΙΑ	37.113	43.113	42.292	43.042	44.132	44.582
ΔΥΤΙΚΗ ΜΑΚΕΔΟΝΙΑ	6.129	6.276	6.127	6.150	6.213	6.349
ΗΠΕΙΡΟΣ	5.403	5.621	5.512	5.490	5.594	5.689
ΘΕΣΣΑΛΙΑ	12.877	13.347	13.178	13.561	13.937	14.220
ΙΟΝΙΑ ΝΗΣΙΑ	1.633	1.729	1.794	2.046	2.503	2.971
ΔΥΤΙΚΗ ΕΛΛΑΔΑ	14.239	14.675	14.695	15.029	15.454	15.547
ΣΤΕΡΕΑ ΕΛΛΑΔΑ	9.024	9.217	9.243	9.382	9.609	9.706
ΑΤΤΙΚΗ	78.954	81.799	79.113	78.783	80.363	79.608
ΠΕΛΟΠΟΝΝΗΣΟΣ	7.277	7.124	7.044	7.301	7.557	7.665
ΒΟΡΕΙΟ ΑΙΓΑΙΟ	2.314	2.430	2.292	2.611	2.843	2.885
ΝΟΤΙΟ ΑΙΓΑΙΟ	1.759	2.060	2.078	2.683	3.350	3.844
ΚΡΗΤΗ	5.993	6.474	6.142	6.530	7.505	7.902
ΣΥΝΟΛΟ	193.426	204.835	200.154	203.271	209.921	212.212

54-64 ετών						
	ΙΟΥΛΙΟΣ	ΑΥΓΟΥΣΤΟΣ	ΣΕΠΤΕΜΒΡΙΟΣ	ΟΚΤΩΒΡΙΟΣ	ΝΟΕΜΒΡΙΟΣ	ΔΕΚΕΜΒΡΙΟΣ
ΑΝΑΤΟΛΙΚΗ ΜΑΚΕΔΟΝΙΑ ΚΑΙ ΘΡΑΚΗ	6.630	6.939	6.895	6.983	7.121	7.369
ΚΕΝΤΡΙΚΗ ΜΑΚΕΔΟΝΙΑ	24.495	29.101	28.886	29.490	30.111	30.531
ΔΥΤΙΚΗ ΜΑΚΕΔΟΝΙΑ	3.340	3.471	3.415	3.443	3.453	3.576
ΗΠΕΙΡΟΣ	3.381	3.539	3.494	3.510	3.555	3.632
ΘΕΣΣΑΛΙΑ	7.230	7.651	7.657	7.843	8.061	8.294
ΙΟΝΙΑ ΝΗΣΙΑ	1.193	1.277	1.327	1.426	1.621	1.837
ΔΥΤΙΚΗ ΕΛΛΑΔΑ	8.083	8.445	8.508	8.666	8.850	8.970
ΣΤΕΡΕΑ ΕΛΛΑΔΑ	5.214	5.393	5.415	5.498	5.572	5.674
ΑΤΤΙΚΗ	50.411	52.863	52.245	52.497	53.443	53.495
ΠΕΛΟΠΟΝΝΗΣΟΣ	4.150	4.235	4.193	4.286	4.402	4.503
ΒΟΡΕΙΟ ΑΙΓΑΙΟ	1.237	1.326	1.266	1.405	1.527	1.569
ΝΟΤΙΟ ΑΙΓΑΙΟ	1.092	1.371	1.372	1.630	1.870	2.057
ΚΡΗΤΗ	3.411	3.691	3.562	3.727	4.052	4.158
ΣΥΝΟΛΟ	119.867	129.302	128.235	130.404	133.638	135.665

65 ετών και άνω						
	ΙΟΥΛΙΟΣ	ΑΥΓΟΥΣΤΟΣ	ΣΕΠΤΕΜΒΡΙΟΣ	ΟΚΤΩΒΡΙΟΣ	ΝΟΕΜΒΡΙΟΣ	ΔΕΚΕΜΒΡΙΟΣ
ΑΝΑΤΟΛΙΚΗ ΜΑΚΕΔΟΝΙΑ ΚΑΙ ΘΡΑΚΗ	619	699	712	717	718	722
ΚΕΝΤΡΙΚΗ ΜΑΚΕΔΟΝΙΑ	2.970	3.803	3.864	4.009	4.064	4.103
ΔΥΤΙΚΗ ΜΑΚΕΔΟΝΙΑ	262	280	277	277	284	285
ΗΠΕΙΡΟΣ	286	311	318	322	324	338
ΘΕΣΣΑΛΙΑ	551	634	646	689	711	730
ΙΟΝΙΑ ΝΗΣΙΑ	148	179	187	189	196	206
ΔΥΤΙΚΗ ΕΛΛΑΔΑ	631	705	716	740	768	782
ΣΤΕΡΕΑ ΕΛΛΑΔΑ	480	527	540	544	560	571
ΑΤΤΙΚΗ	5.868	6.418	6.469	6.557	6.662	6.767
ΠΕΛΟΠΟΝΝΗΣΟΣ	317	344	342	350	354	358
ΒΟΡΕΙΟ ΑΙΓΑΙΟ	117	129	126	145	147	146
ΝΟΤΙΟ ΑΙΓΑΙΟ	155	221	232	246	271	279
ΚΡΗΤΗ	291	339	345	360	372	373
ΣΥΝΟΛΟ	12.695	14.589	14.774	15.145	15.431	15.660

ΠΙΝΑΚΑΣ 7: Αριθμός ανέργων κατά Ηλικία, μήνα και Περιφέρεια:
Δεύτερο εξάμηνο έτους 2016

2.3.2. Εγγεγραμμένοι άνεργοι κατά Ηλικία, μήνα και διάρκεια ανεργίας

Στους πιο κάτω πίνακες παρουσιάζεται ο αριθμός των ανέργων στο σύνολο της χώρας κατά Ηλικία και διάρκεια ανεργίας όπως καταγράφεται στους μήνες του δευτέρου εξαμήνου του έτους 2016.

	15-19 ετών				20-24 ετών				25-29 ετών			
	>=12 Μήνες	%	<12 Μήνες	%	>=12 Μήνες	%	<12 Μήνες	%	>=12 Μήνες	%	<12 Μήνες	%
ΙΟΥΛΙΟΣ	795	13,17%	5.243	86,83%	20.573	36,78%	35.365	63,22%	50.334	46,59%	57.698	53,41%
ΑΥΓΟΥΣΤΟΣ	875	14,19%	5.290	85,81%	22.260	37,38%	37.289	62,62%	53.843	47,16%	60.339	52,84%
ΣΕΠΤΕΜΒΡΙΟΣ	958	15,10%	5.388	84,90%	22.239	37,40%	37.217	62,60%	53.577	49,02%	55.727	50,98%
ΟΚΤΩΒΡΙΟΣ	967	15,24%	5.377	84,76%	21.909	35,59%	39.648	64,41%	53.163	47,86%	57.914	52,14%
ΝΟΕΜΒΡΙΟΣ	988	15,28%	5.480	84,72%	21.930	33,93%	42.711	66,07%	53.069	46,31%	61.534	53,69%
ΔΕΚΕΜΒΡΙΟΣ	906	15,36%	4.994	84,64%	20.986	33,92%	40.890	66,08%	51.847	46,60%	59.403	53,40%

	30-44 ετών				45-54 ετών			
	>=12 Μήνες	%	<12 Μήνες	%	>=12 Μήνες	%	<12 Μήνες	%
ΙΟΥΛΙΟΣ	170.504	48,71%	179.500	51,29%	109.614	56,67%	83.812	43,33%
ΑΥΓΟΥΣΤΟΣ	183.320	49,82%	184.620	50,18%	117.956	57,59%	86.879	42,41%
ΣΕΠΤΕΜΒΡΙΟΣ	184.099	52,05%	169.613	47,95%	119.046	59,48%	81.108	40,52%
ΟΚΤΩΒΡΙΟΣ	184.397	51,72%	172.136	48,28%	119.453	58,77%	83.818	41,23%
ΝΟΕΜΒΡΙΟΣ	186.637	50,67%	181.705	49,33%	121.213	57,74%	88.708	42,26%
ΔΕΚΕΜΒΡΙΟΣ	188.639	51,27%	179.266	48,73%	122.923	57,92%	89.289	42,08%

	55-64 ετών				65 ετών και άνω			
	>=12 Μήνες	%	<12 Μήνες	%	>=12 Μήνες	%	<12 Μήνες	%
ΙΟΥΛΙΟΣ	79.413	66,25%	40.454	33,75%	9.351	73,66%	3.344	26,34%
ΑΥΓΟΥΣΤΟΣ	87.323	67,53%	41.979	32,47%	10.902	74,73%	3.687	25,27%
ΣΕΠΤΕΜΒΡΙΟΣ	88.101	68,70%	40.134	31,30%	11.152	75,48%	3.622	24,52%
ΟΚΤΩΒΡΙΟΣ	88.762	68,07%	41.642	31,93%	11.476	75,77%	3.669	24,23%
ΝΟΕΜΒΡΙΟΣ	90.243	67,53%	43.395	32,47%	11.707	75,87%	3.724	24,13%
ΔΕΚΕΜΒΡΙΟΣ	91.565	67,49%	44.100	32,51%	11.931	76,19%	3.729	23,81%

Πίνακας 8: Αριθμός ανέργων κατά ηλικία, μήνα και διάρκεια ανεργίας: Δεύτερο εξάμηνο 2016

>=12 Μήνες

	15-19 ετών		20-24 ετών		25-29 ετών		30-44 ετών		45-54 ετών		55-64 ετών		65 ετών και άνω	
	Αριθμός	%	Αριθμός	%	Αριθμός	%	Αριθμός	%	Αριθμός	%	Αριθμός	%	Αριθμός	%
ΙΟΥΛΙΟΣ	795	0,18%	20.573	4,67%	50.334	11,42%	170.504	38,70%	109.614	24,88%	79.413	18,02%	9.351	2,12%
ΑΥΓΟΥΣΤΟΣ	875	0,18%	22.260	4,67%	53.843	11,30%	183.320	38,47%	117.956	24,76%	87.323	18,33%	10.902	2,29%
ΣΕΠΤΕΜΒΡΙΟΣ	958	0,20%	22.239	4,64%	53.577	11,18%	184.099	38,42%	119.046	24,84%	88.101	18,39%	11.152	2,33%
ΟΚΤΩΒΡΙΟΣ	967	0,20%	21.909	4,56%	53.163	11,07%	184.397	38,41%	119.453	24,88%	88.762	18,49%	11.476	2,39%
ΝΟΕΜΒΡΙΟΣ	988	0,20%	21.930	4,51%	53.069	10,92%	186.637	38,42%	121.213	24,95%	90.243	18,58%	11.707	2,41%
ΔΕΚΕΜΒΡΙΟΣ	906	0,19%	20.986	4,29%	51.847	10,61%	188.639	38,59%	122.923	25,15%	91.565	18,73%	11.931	2,44%

<12 Μήνες

	15-19 ετών		20-24 ετών		25-29 ετών		30-44 ετών		45-54 ετών		55-64 ετών		65 ετών και άνω	
	Αριθμός	%	Αριθμός	%	Αριθμός	%	Αριθμός	%	Αριθμός	%	Αριθμός	%	Αριθμός	%
ΙΟΥΛΙΟΣ	5.243	1,29%	35.365	8,72%	57.698	14,23%	179.500	44,28%	83.812	20,67%	40.454	9,98%	3.344	0,82%
ΑΥΓΟΥΣΤΟΣ	5.290	1,26%	37.289	8,88%	60.339	14,36%	184.620	43,95%	86.879	20,68%	41.979	9,99%	3.687	0,88%
ΣΕΠΤΕΜΒΡΙΟΣ	5.388	1,37%	37.217	9,47%	55.727	14,19%	169.613	43,18%	81.108	20,65%	40.134	10,22%	3.622	0,92%
ΟΚΤΩΒΡΙΟΣ	5.377	1,33%	39.648	9,81%	57.914	14,33%	172.136	42,59%	83.818	20,74%	41.642	10,30%	3.669	0,91%
ΝΟΕΜΒΡΙΟΣ	5.480	1,28%	42.711	10,00%	61.534	14,40%	181.705	42,53%	88.708	20,76%	43.395	10,16%	3.724	0,87%
ΔΕΚΕΜΒΡΙΟΣ	4.994	1,18%	40.890	9,70%	59.403	14,09%	179.266	42,51%	89.289	21,18%	44.100	10,46%	3.729	0,88%

Πίνακας 8α: Αριθμός ανέργων κατά ηλικία, μήνα και διάρκεια ανεργίας: Δεύτερο εξάμηνο 2016

Αριθμός ανέργων κατά Ηλικία και διάρκεια ανεργίας:15-19 ετών

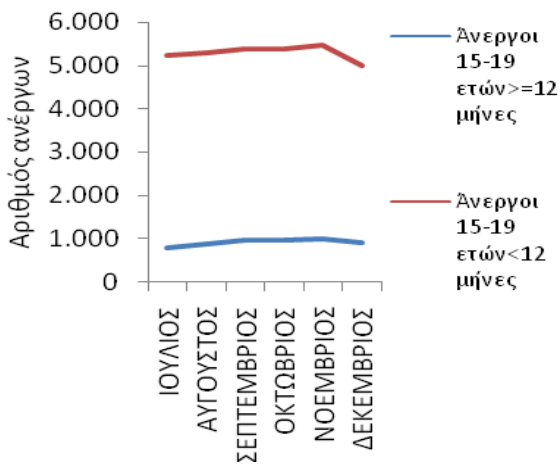

Αριθμός ανέργων κατά Ηλικία και διάρκεια ανεργίας:20-24 ετών

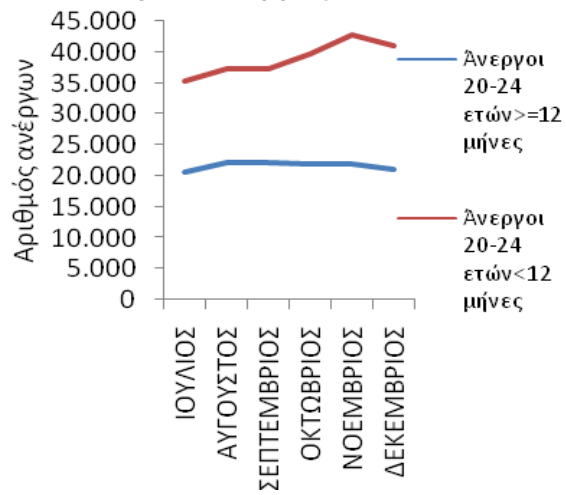

Αριθμός ανέργων κατά Ηλικία και διάρκεια ανεργίας:25-29 ετών

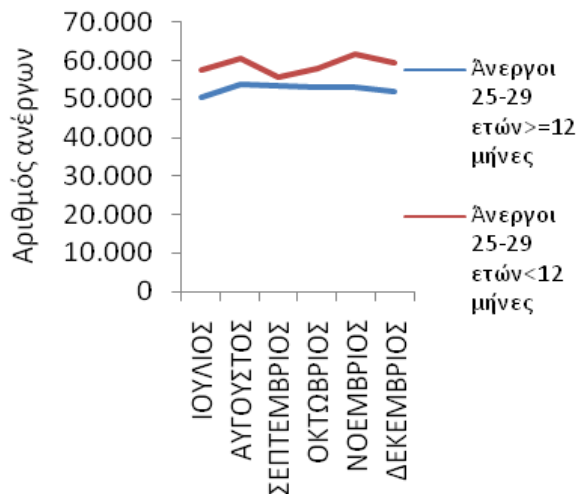

Αριθμός ανέργων κατά Ηλικία και διάρκεια ανεργίας:30-44 ετών

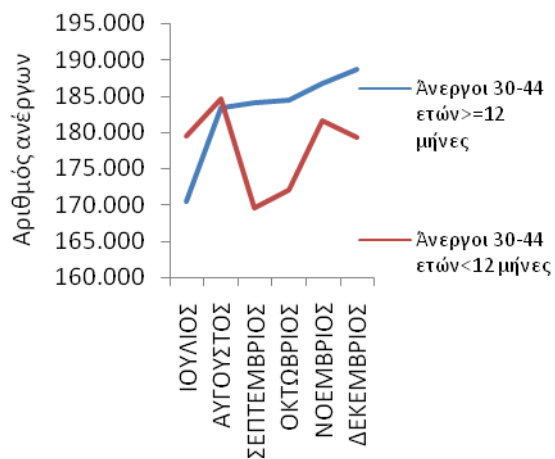

Αριθμός ανέργων κατά Ηλικία και διάρκεια ανεργίας:45-54 ετών

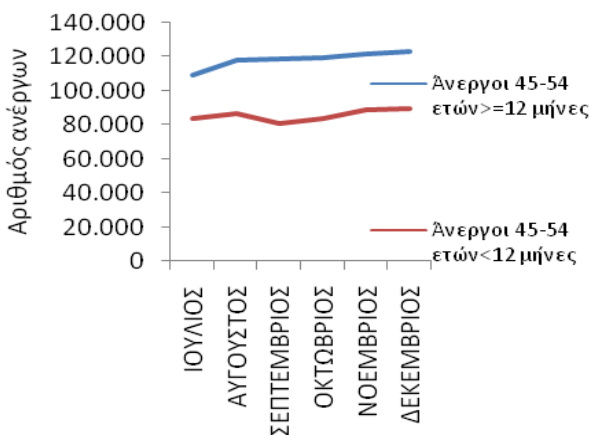

Αριθμός ανέργων κατά Ηλικία και διάρκεια ανεργίας:55-64 ετών

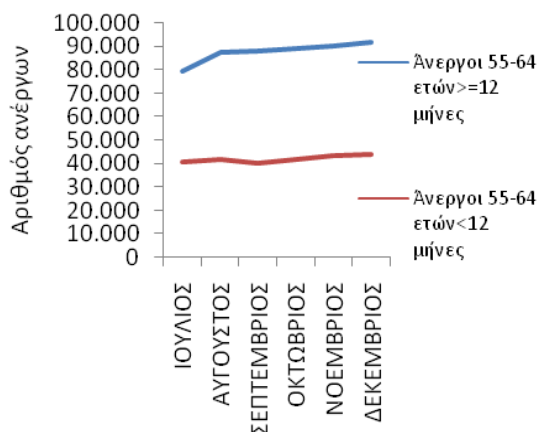

Αριθμός ανέργων κατά Ηλικία και διάρκεια ανεργίας:65 ετών και άνω

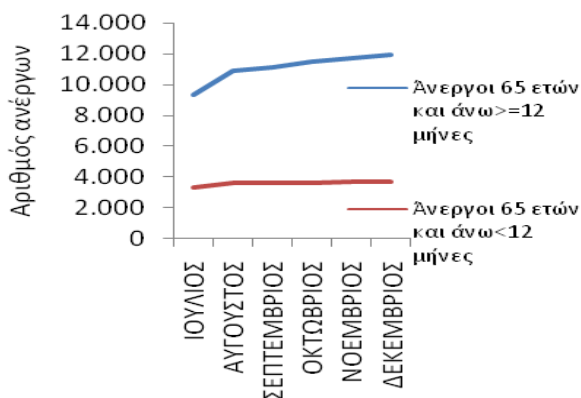

Αριθμός ανέργων κατά Ηλικία και διάρκεια ανεργίας: >=12 μήνες

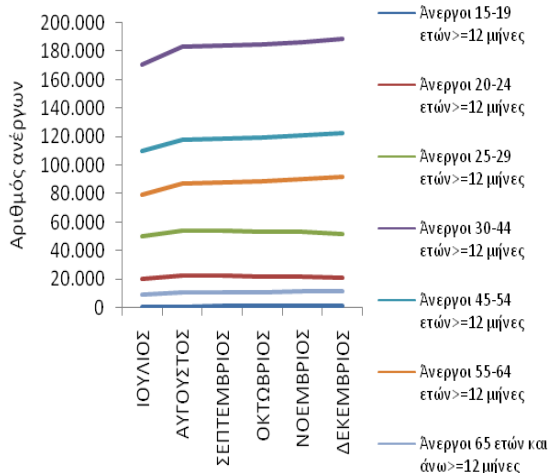

Αριθμός ανέργων κατά Ηλικία και διάρκεια ανεργίας: <12 μήνες

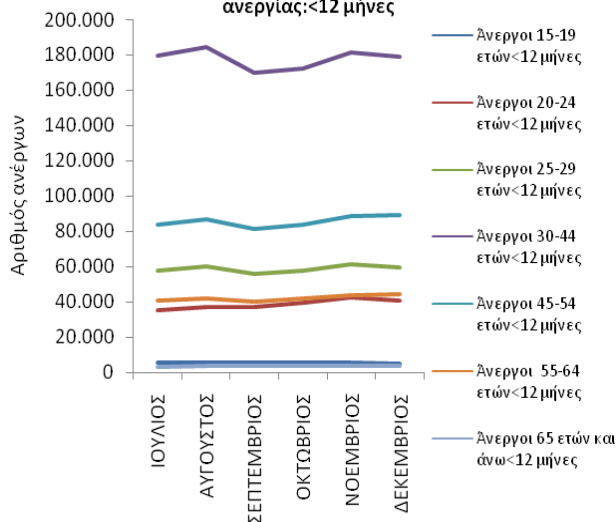

ΔΙΑΓΡΑΜΜΑΤΑ 16,17,18,19,20,21,22,23,24: Αριθμός ανέργων κατά Ηλικία, μήνα και διάρκεια ανεργίας: Δεύτερο εξάμηνο 2016

Από τον πίνακα 8 και 8α, καθώς και από τα διαγράμματα

16,17,18,19,20,21,22,23,24 προκύπτει:

15-19 ετών

Οι άνεργοι με διάρκεια ανεργίας μικρότερη των 12 μηνών αποτελούν τον μεγαλύτερο αριθμό των ανέργων σε όλους τους μήνες του δεύτερου εξαμήνου του 2016 σε σχέση με τους ανέργους με διάρκεια ανεργίας μεγαλύτερη ή ίση των 12 μηνών.

Το ποσοστό που αναλογεί στους ανέργους με διάρκεια ανεργίας μικρότερη των 12 μηνών κυμαίνεται από (84,64%) τον Δεκέμβριο έως (86,83%) τον Ιούλιο ενώ το ποσοστό που αναλογεί στους ανέργους με διάρκεια ανεργίας μεγαλύτερη ή ίση των 12 μηνών κυμαίνεται από (13,17%) τον Ιούλιο έως (15,36%) τον Δεκέμβριο.

20-24 ετών

Οι άνεργοι με διάρκεια ανεργίας μικρότερη των 12 μηνών αποτελούν τον μεγαλύτερο αριθμό των ανέργων σε όλους τους μήνες του δεύτερου εξαμήνου του 2016 σε σχέση με τους ανέργους με διάρκεια ανεργίας μεγαλύτερη ή ίση των 12 μηνών.

Το ποσοστό που αναλογεί στους ανέργους με διάρκεια ανεργίας μικρότερη των 12 μηνών κυμαίνεται από (62,60%) τον Σεπτέμβριο έως (66,08%) τον Δεκέμβριο ενώ το ποσοστό που αναλογεί στους ανέργους με διάρκεια ανεργίας μεγαλύτερη ή ίση των 12 μηνών κυμαίνεται από (33,92%) τον Δεκέμβριο έως (37,40%) τον Σεπτέμβριο.

25-29 ετών

Οι άνεργοι με διάρκεια ανεργίας μικρότερη των 12 μηνών αποτελούν τον μεγαλύτερο αριθμό των ανέργων σε όλους τους μήνες του δευτέρου εξαμήνου του 2016 σε σχέση με τους ανέργους με διάρκεια ανεργίας μεγαλύτερη ή ίση των 12 μηνών.

Το ποσοστό που αναλογεί στους ανέργους με διάρκεια ανεργίας μικρότερη των 12 μηνών κυμαίνεται από (50,98%) τον Σεπτέμβριο έως (53,69%) τον Νοέμβριο ενώ το ποσοστό που αναλογεί στους ανέργους με διάρκεια ανεργίας μεγαλύτερη των 12 μηνών κυμαίνεται από (46,31%) τον Νοέμβριο έως (49,02%) τον Σεπτέμβριο.

30-44 ετών

Οι άνεργοι με διάρκεια ανεργίας μικρότερη των 12 μηνών αποτελούν τον μεγαλύτερο αριθμό των ανέργων κατά τους μήνες Ιούλιο και Αύγουστο σε σχέση με τους ανέργους με διάρκεια ανεργίας μεγαλύτερη ή ίση των 12 μηνών.

Το ποσοστό που αναλογεί στους ανέργους με διάρκεια ανεργίας μικρότερη των 12 μηνών κυμαίνεται από (47,95%) τον Σεπτέμβριο έως (51,29%) τον Ιούλιο ενώ το ποσοστό που αναλογεί στους ανέργους με διάρκεια ανεργίας μεγαλύτερη ή ίση των 12 μηνών κυμαίνεται από (48,71%) τον Ιούλιο έως (52,05%) τον Σεπτέμβριο.

45-54 ετών

Οι άνεργοι με διάρκεια ανεργίας μεγαλύτερη ή ίση των 12 μηνών αποτελούν τον μεγαλύτερο αριθμό των ανέργων σε όλους τους μήνες του δευτέρου εξαμήνου του 2016 σε σχέση με τους ανέργους με διάρκεια ανεργίας μικρότερη των 12 μηνών.

Το ποσοστό που αναλογεί στους ανέργους με διάρκεια ανεργίας μεγαλύτερη ή ίση των 12 μηνών κυμαίνεται από (56,67%) τον Ιούλιο έως (59,48%) τον Σεπτέμβριο ενώ το ποσοστό που αναλογεί στους ανέργους με διάρκεια ανεργίας μικρότερη των 12 μηνών κυμαίνεται από (40,52%) τον Σεπτέμβριο έως (43,33%) τον Ιούλιο.

55-64 ετών

Οι άνεργοι με διάρκεια ανεργίας μεγαλύτερη ή ίση των 12 μηνών αποτελούν τον μεγαλύτερο αριθμό των ανέργων σε όλους τους μήνες του δεύτερου εξαμήνου του 2016 σε σχέση με τους ανέργους με διάρκεια ανεργίας μικρότερη των 12 μηνών.

Το ποσοστό που αναλογεί στους ανέργους με διάρκεια ανεργίας μεγαλύτερη ή ίση των 12 μηνών κυμαίνεται από (66,25%) τον Ιούλιο έως (68,70%) τον Σεπτέμβριο ενώ το ποσοστό που αναλογεί στους ανέργους με διάρκεια ανεργίας μικρότερη των 12 μηνών κυμαίνεται από (31,30%) τον Σεπτέμβριο έως (33,75%) τον Ιούλιο.

65 ετών και άνω

Οι άνεργοι με διάρκεια ανεργίας μεγαλύτερη ή ίση των 12 μηνών αποτελούν τον μεγαλύτερο αριθμό των ανέργων σε όλους τους μήνες του δεύτερου εξαμήνου του 2016 σε σχέση με τους ανέργους με διάρκεια ανεργίας μικρότερη των 12 μηνών.

Το ποσοστό που αναλογεί στους ανέργους με διάρκεια ανεργίας μεγαλύτερη ή ίση των 12 μηνών κυμαίνεται από (73,66%) τον Ιούλιο έως (76,19%) τον Δεκέμβριο ενώ το ποσοστό που αναλογεί στους ανέργους με διάρκεια ανεργίας μικρότερη των 12 μηνών κυμαίνεται από (23,81%) τον Δεκέμβριο έως (26,34%) τον Ιούλιο.

>=12 μήνες

Μεταξύ των ηλικιακών ομάδων «15-19 ετών», «20-24 ετών», «25-29 ετών», «30-44 ετών», «45-54 ετών», «55-64 ετών» και «65 ετών και άνω» των ανέργων με διάρκεια ανεργίας μεγαλύτερη ή ίση των 12 μηνών η ηλικιακή ομάδα «30-44 ετών» αποτελεί τον μεγαλύτερο αριθμό ανέργων κατά τους μήνες του δεύτερου εξαμήνου του έτους 2016.

Το ποσοστό που αναλογεί στους ανέργους της ηλικιακής ομάδας «15-19 ετών» με διάρκεια ανεργίας μεγαλύτερη ή ίση των 12 μηνών κυμαίνεται από (0,18%) τον Ιούλιο και τον Αύγουστο έως (0,20%) τον Σεπτέμβριο, τον Οκτώβριο και τον Νοέμβριο, το ποσοστό που αναλογεί στους ανέργους της ηλικιακής ομάδας «20-24 ετών» με διάρκεια ανεργίας μεγαλύτερη ή ίση των 12 μηνών κυμαίνεται από (4,29%) τον Δεκέμβριο έως (4,67%) τον Ιούλιο και τον Αύγουστο, το ποσοστό που αναλογεί στους ανέργους της ηλικιακής ομάδας «25-29 ετών» με διάρκεια ανεργίας μεγαλύτερη ή ίση των 12 μηνών κυμαίνεται από (10,61%) τον Δεκέμβριο έως (11,42%) τον Ιούλιο, το ποσοστό που αναλογεί στους ανέργους της ηλικιακής ομάδας «30-44 ετών» με διάρκεια ανεργίας μεγαλύτερη ή ίση των 12 μηνών κυμαίνεται από (38,41%) τον Οκτώβριο έως (38,70%) τον Ιούλιο, το ποσοστό που αναλογεί στους ανέργους της ηλικιακής ομάδας «45-54 ετών» με διάρκεια ανεργίας μεγαλύτερη ή ίση των 12 μηνών κυμαίνεται από (24,76%) τον Αύγουστο έως (25,15%) τον Δεκέμβριο, το ποσοστό που αναλογεί στους ανέργους της ηλικιακής ομάδας «55-64 ετών» με διάρκεια ανεργίας μεγαλύτερη ή ίση των 12 μηνών κυμαίνεται από (18,02%) τον Ιούλιο έως (18,73%) τον Δεκέμβριο και το ποσοστό που αναλογεί στους ανέργους της ηλικιακής ομάδας «65 ετών και άνω» με διάρκεια ανεργίας μεγαλύτερη ή ίση των 12 μηνών κυμαίνεται από (2,12%) τον Ιούλιο έως (2,44%) τον Δεκέμβριο.

<12 μήνες

Μεταξύ των ηλικιακών ομάδων «15-19 ετών», «20-24 ετών», «25-29 ετών», «30-44 ετών», «45-54 ετών», «55-64 ετών» και «65 ετών και άνω» των ανέργων με διάρκεια ανεργίας μικρότερη των 12 μηνών η ηλικιακή ομάδα «30-44 ετών» αποτελεί τον μεγαλύτερο αριθμό ανέργων κατά τους μήνες του δευτέρου εξαμήνου του έτους 2016.

Το ποσοστό που αναλογεί στους ανέργους της ηλικιακής ομάδας «15-19 ετών» με διάρκεια ανεργίας μικρότερη των 12 μηνών κυμαίνεται από (1,18%) τον Δεκέμβριο έως (1,37%) τον Σεπτέμβριο, το ποσοστό που αναλογεί στους ανέργους της ηλικιακής ομάδας «20-24 ετών» με διάρκεια ανεργίας μικρότερη των 12 μηνών κυμαίνεται από (8,72%) τον Ιούλιο έως (10,00%) τον Νοέμβριο, το ποσοστό που αναλογεί στους ανέργους της ηλικιακής ομάδας «25-29 ετών» με διάρκεια ανεργίας μικρότερη των 12 μηνών κυμαίνεται από (14,09%) τον Δεκέμβριο έως (14,40%) τον Νοέμβριο, το ποσοστό που αναλογεί στους ανέργους της ηλικιακής ομάδας «30-44 ετών» με διάρκεια ανεργίας μικρότερη των 12 μηνών κυμαίνεται από (42,51%) τον Δεκέμβριο έως (44,28%) τον Ιούλιο, το ποσοστό που αναλογεί στους ανέργους της ηλικιακής ομάδας «45-54 ετών» με διάρκεια ανεργίας μικρότερη των 12 μηνών κυμαίνεται από (20,65%) τον Σεπτέμβριο έως (21,18%) τον Δεκέμβριο, το ποσοστό που αναλογεί στους ανέργους της ηλικιακής ομάδας «55-64 ετών» με διάρκεια ανεργίας μικρότερη των 12 μηνών κυμαίνεται από (9,98%) τον Ιούλιο έως (10,46%) τον Δεκέμβριο και το ποσοστό που αναλογεί στους ανέργους της ηλικιακής ομάδας «65 ετών και άνω» με διάρκεια ανεργίας μικρότερη των 12 μηνών κυμαίνεται από (0,82%) τον Ιούλιο έως (0,92%) τον Σεπτέμβριο.

2.4. Ανάλυση κατά Εκπαιδευτικό Επίπεδο

2.4.1. Κατανομή των εγγεγραμμένων ανέργων κατά Εκπαιδευτικό επίπεδο, μήνα και Περιφέρεια

Στον πίνακα που ακολουθεί παρουσιάζεται ο αριθμός των ανέργων στο σύνολο της χώρας κατά Εκπαιδευτικό επίπεδο όπως κατανέμεται στα Εκπαιδευτικά επίπεδα Χωρίς εκπαίδευση, Υποχρεωτικής εκπαίδευσης (έως 3^η Γυμνασίου), Δευτεροβάθμιας εκπαίδευσης και Τριτοβάθμιας εκπαίδευσης στους μήνες του δεύτερου εξαμήνου του έτους 2016.

	ΙΟΥΛΙΟΣ		ΑΥΓΟΥΣΤΟΣ		ΣΕΠΤΕΜΒΡΙΟΣ		ΟΚΤΩΒΡΙΟΣ		ΝΟΕΜΒΡΙΟΣ		ΔΕΚΕΜΒΡΙΟΣ	
	Άνεργοι	%	Άνεργοι	%	Άνεργοι	%	Άνεργοι	%	Άνεργοι	%	Άνεργοι	%
Χωρίς εκπαίδευση	30.893	3,65%	33.609	3,75%	34.396	3,94%	35.033	3,96%	36.742	4,02%	37.309	4,10%
Υποχρεωτική εκπαίδευση (έως 3 ^η Γυμνασίου)	247.716	29,28%	262.190	29,24%	258.533	29,65%	264.158	29,87%	273.035	29,90%	275.510	30,26%
Δευτεροβάθμια εκπαίδευση	393.678	46,53%	414.601	46,24%	410.121	47,03%	419.616	47,45%	436.566	47,81%	435.019	47,78%
Τριτοβάθμια εκπαίδευση	173.713	20,53%	186.162	20,76%	168.931	19,37%	165.524	18,72%	166.701	18,26%	162.630	17,86%
Σύνολο	846.000	100,00%	896.562	100,00%	871.981	100,00%	884.331	100,00%	913.044	100,00%	910.468	100,00%

ΠΙΝΑΚΑΣ 9: Αριθμός ανέργων κατά Εκπαιδευτικό επίπεδο και μήνα: Δεύτερο εξάμηνο έτους 2016

Αριθμός ανέργων κατά Εκπαιδευτικό Επίπεδο: Β' Εξάμηνο έτους 2016

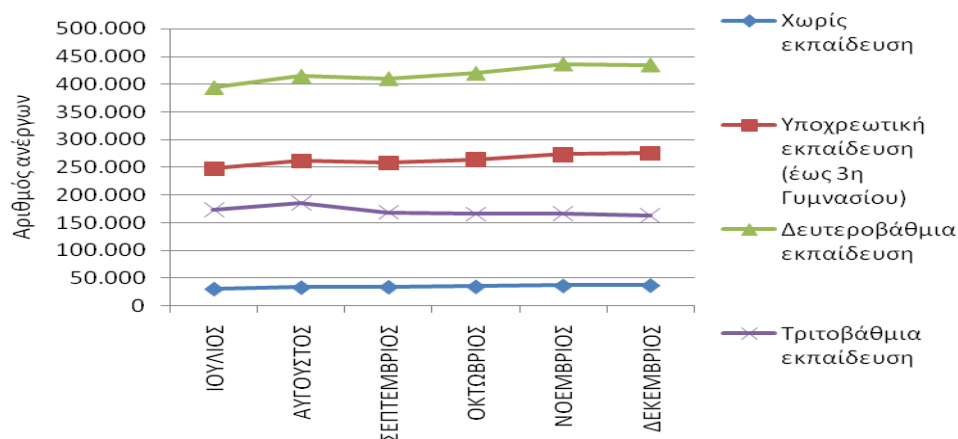

ΔΙΑΓΡΑΜΜΑ 25: Αριθμός ανέργων κατά Εκπαιδευτικό επίπεδο και μήνα: Δεύτερο εξάμηνο 2016

Από τον πίνακα 9 και από το διάγραμμα 25 προκύπτει:

Η πολυπληθέστερη ομάδα ανέργων κατά Εκπαιδευτικό επίπεδο καταγράφεται στο εκπαιδευτικό επίπεδο «Δευτεροβάθμιας εκπαίδευσης» και η δεύτερη πολυπληθέστερη ομάδα καταγράφεται στο εκπαιδευτικό επίπεδο «Υποχρεωτικής εκπαίδευσης (έως 3^η Γυμνασίου)». Στη συνέχεια ακολουθεί το εκπαιδευτικό επίπεδο «Τριτοβάθμιας εκπαίδευσης» και τέλος το εκπαιδευτικό επίπεδο «Χωρίς εκπαίδευση» όπου καταγράφεται ο μικρότερος αριθμός ανέργων.

Ο αριθμός των ανέργων κατά Εκπαιδευτικό επίπεδο και Περιφέρεια για το δεύτερο εξάμηνο του έτους 2016 παρουσιάζονται στον πίνακα 10.

Χωρίς εκπαίδευση						
	ΙΟΥΛΙΟΣ	ΑΥΓΟΥΣΤΟΣ	ΣΕΠΤΕΜΒΡΙΟΣ	ΟΚΤΩΒΡΙΟΣ	ΝΟΕΜΒΡΙΟΣ	ΔΕΚΕΜΒΡΙΟΣ
ΑΝΑΤΟΛΙΚΗ ΜΑΚΕΔΟΝΙΑ ΚΑΙ ΘΡΑΚΗ	3.283	3.600	3.591	3.609	3.702	3.801
ΚΕΝΤΡΙΚΗ ΜΑΚΕΔΟΝΙΑ	4.522	5.256	5.309	5.321	5.452	5.458
ΔΥΤΙΚΗ ΜΑΚΕΔΟΝΙΑ	280	311	303	267	271	270
ΗΠΕΙΡΟΣ	338	357	356	332	335	350
ΘΕΣΣΑΛΙΑ	2.777	2.957	2.966	2.967	3.102	3.489
ΙΟΝΙΑ ΝΗΣΙΑ	160	174	179	205	242	288
ΔΥΤΙΚΗ ΕΛΛΑΔΑ	1.700	1.826	1.886	1.943	2.089	2.212
ΣΤΕΡΕΑ ΕΛΛΑΔΑ	1.395	1.485	1.544	1.511	1.540	1.569
ΑΤΤΙΚΗ	14.363	15.419	15.986	16.471	17.200	16.963
ΠΕΛΟΠΟΝΝΗΣΟΣ	1.163	1.204	1.239	1.274	1.400	1.392
ΒΟΡΕΙΟ ΑΙΓΑΙΟ	152	187	200	194	186	182
ΝΟΤΙΟ ΑΙΓΑΙΟ	204	234	237	291	458	520
ΚΡΗΤΗ	556	599	600	648	765	815
ΣΥΝΟΛΟ	30.893	33.609	34.396	35.033	36.742	37.309
Υποχρεωτική εκπαίδευση (έως 3η Γυμνασίου)						
	ΙΟΥΛΙΟΣ	ΑΥΓΟΥΣΤΟΣ	ΣΕΠΤΕΜΒΡΙΟΣ	ΟΚΤΩΒΡΙΟΣ	ΝΟΕΜΒΡΙΟΣ	ΔΕΚΕΜΒΡΙΟΣ
ΑΝΑΤΟΛΙΚΗ ΜΑΚΕΔΟΝΙΑ ΚΑΙ ΘΡΑΚΗ	17.716	18.078	17.662	17.667	18.045	18.697
ΚΕΝΤΡΙΚΗ ΜΑΚΕΔΟΝΙΑ	48.368	55.695	55.184	56.838	58.744	59.359
ΔΥΤΙΚΗ ΜΑΚΕΔΟΝΙΑ	8.191	8.357	8.071	8.061	8.037	8.244
ΗΠΕΙΡΟΣ	8.412	8.701	8.548	8.529	8.634	8.700
ΘΕΣΣΑΛΙΑ	16.418	17.066	16.887	17.514	18.098	18.405
ΙΟΝΙΑ ΝΗΣΙΑ	2.409	2.595	2.746	3.155	3.803	4.493
ΔΥΤΙΚΗ ΕΛΛΑΔΑ	20.700	21.283	21.393	21.866	22.365	22.392
ΣΤΕΡΕΑ ΕΛΛΑΔΑ	13.200	13.454	13.327	13.485	13.790	13.870
ΑΤΤΙΚΗ	86.552	89.817	88.261	88.292	89.681	88.520
ΠΕΛΟΠΟΝΝΗΣΟΣ	10.167	9.928	9.696	10.053	10.432	10.467
ΒΟΡΕΙΟ ΑΙΓΑΙΟ	3.282	3.435	3.331	3.789	4.084	4.098
ΝΟΤΙΟ ΑΙΓΑΙΟ	2.808	3.560	3.600	4.494	5.676	6.340
ΚΡΗΤΗ	9.493	10.221	9.827	10.415	11.646	11.925
ΣΥΝΟΛΟ	247.716	262.190	258.533	264.158	273.035	275.510
Δευτεροβάθμια εκπαίδευση						
	ΙΟΥΛΙΟΣ	ΑΥΓΟΥΣΤΟΣ	ΣΕΠΤΕΜΒΡΙΟΣ	ΟΚΤΩΒΡΙΟΣ	ΝΟΕΜΒΡΙΟΣ	ΔΕΚΕΜΒΡΙΟΣ
ΑΝΑΤΟΛΙΚΗ ΜΑΚΕΔΟΝΙΑ ΚΑΙ ΘΡΑΚΗ	20.188	20.710	20.344	20.557	20.868	21.119
ΚΕΝΤΡΙΚΗ ΜΑΚΕΔΟΝΙΑ	72.773	83.388	82.627	84.646	87.617	87.069
ΔΥΤΙΚΗ ΜΑΚΕΔΟΝΙΑ	14.764	14.958	14.901	14.922	15.087	15.016
ΗΠΕΙΡΟΣ	12.494	12.838	12.789	12.883	13.101	13.060
ΘΕΣΣΑΛΙΑ	29.728	30.497	30.513	31.184	32.015	31.978
ΙΟΝΙΑ ΝΗΣΙΑ	3.580	3.737	3.970	4.650	5.618	6.578
ΔΥΤΙΚΗ ΕΛΛΑΔΑ	33.181	33.907	34.171	34.954	36.031	35.601
ΣΤΕΡΕΑ ΕΛΛΑΔΑ	18.526	18.778	19.053	19.566	20.087	19.814
ΑΤΤΙΚΗ	146.748	151.932	148.327	149.225	153.860	151.025
ΠΕΛΟΠΟΝΝΗΣΟΣ	16.603	16.882	16.745	17.270	17.876	17.822
ΒΟΡΕΙΟ ΑΙΓΑΙΟ	6.401	6.582	6.480	7.124	7.651	7.542
ΝΟΤΙΟ ΑΙΓΑΙΟ	4.392	5.072	5.312	6.828	8.624	9.581
ΚΡΗΤΗ	14.300	15.320	14.889	15.807	18.131	18.814
ΣΥΝΟΛΟ	393.678	414.601	410.121	419.616	436.566	435.019
Τριτοβάθμια εκπαίδευση						
	ΙΟΥΛΙΟΣ	ΑΥΓΟΥΣΤΟΣ	ΣΕΠΤΕΜΒΡΙΟΣ	ΟΚΤΩΒΡΙΟΣ	ΝΟΕΜΒΡΙΟΣ	ΔΕΚΕΜΒΡΙΟΣ
ΑΝΑΤΟΛΙΚΗ ΜΑΚΕΔΟΝΙΑ ΚΑΙ ΘΡΑΚΗ	8.952	9.360	8.602	8.409	8.235	8.091
ΚΕΝΤΡΙΚΗ ΜΑΚΕΔΟΝΙΑ	34.458	39.772	36.308	35.385	35.548	34.465
ΔΥΤΙΚΗ ΜΑΚΕΔΟΝΙΑ	6.735	6.913	6.399	6.256	6.155	6.056
ΗΠΕΙΡΟΣ	6.347	6.753	6.421	6.283	6.231	6.039
ΘΕΣΣΑΛΙΑ	14.793	15.464	14.219	13.987	13.732	13.447
ΙΟΝΙΑ ΝΗΣΙΑ	1.712	1.798	1.725	1.876	2.049	2.155
ΔΥΤΙΚΗ ΕΛΛΑΔΑ	12.008	12.668	11.546	11.346	11.343	11.062
ΣΤΕΡΕΑ ΕΛΛΑΔΑ	6.553	6.851	6.504	6.545	6.616	6.446
ΑΤΤΙΚΗ	62.396	65.429	58.394	56.586	57.200	55.411
ΠΕΛΟΠΟΝΝΗΣΟΣ	7.105	7.499	6.947	6.859	6.839	6.701
ΒΟΡΕΙΟ ΑΙΓΑΙΟ	2.708	2.819	2.549	2.573	2.641	2.554
ΝΟΤΙΟ ΑΙΓΑΙΟ	2.041	2.252	1.860	2.040	2.334	2.415
ΚΡΗΤΗ	7.905	8.584	7.457	7.379	7.778	7.788
ΣΥΝΟΛΟ	173.713	186.162	168.931	165.524	166.701	162.630

ΠΙΝΑΚΑΣ 10: Αριθμός ανέργων κατά Εκπαιδευτικό επίπεδο, μήνα και Περιφέρεια: Δεύτερο εξάμηνο έτους 2016

2.4.2. Εγγεγραμμένοι άνεργοι κατά Εκπαιδευτικό επίπεδο, μήνα και διάρκεια ανεργίας

Στους πιο κάτω πίνακες παρουσιάζεται ο αριθμός των ανέργων στο σύνολο της χώρας κατά Εκπαιδευτικό επίπεδο και διάρκεια ανεργίας όπως καταγράφεται στους μήνες του δευτέρου εξαμήνου του έτους 2016.

	Χωρίς εκπαίδευση				Υποχρεωτική εκπαίδευση (έως 3η Γυμνασίου)				Δευτεροβάθμια εκπαίδευση				Τριτοβάθμια εκπαίδευση			
	>=12 Μήνες	%	<12 Μήνες	%	>=12 Μήνες	%	<12 Μήνες	%	>=12 Μήνες	%	<12 Μήνες	%	>=12 Μήνες	%	<12 Μήνες	%
ΙΟΥΛΙΟΣ	11.999	38,84%	18.894	61,16%	145.398	58,70%	102.318	41,30%	210.221	53,40%	183.457	46,60%	72.966	42,00%	100.747	58,00%
ΑΥΓΟΥΣΤΟΣ	13.926	41,44%	19.683	58,56%	157.761	60,17%	104.429	39,83%	225.801	54,46%	188.800	45,54%	78.991	42,43%	107.171	57,57%
ΣΕΠΤΕΜΒΡΙΟΣ	14.622	42,51%	19.774	57,49%	158.402	61,27%	100.131	38,73%	227.318	55,43%	182.803	44,57%	78.830	46,66%	90.101	53,34%
ΟΚΤΩΒΡΙΟΣ	14.949	42,67%	20.084	57,33%	158.410	59,97%	105.748	40,03%	228.080	54,35%	191.536	45,65%	78.688	47,54%	86.836	52,46%
ΝΟΕΜΒΡΙΟΣ	15.611	42,49%	21.131	57,51%	159.674	58,48%	113.361	41,52%	231.068	52,93%	205.498	47,07%	79.434	47,65%	87.267	52,35%
ΔΕΚΕΜΒΡΙΟΣ	15.827	42,42%	21.482	57,58%	160.836	58,38%	114.674	41,62%	232.307	53,40%	202.712	46,60%	79.827	49,09%	82.803	50,91%

ΠΙΝΑΚΑΣ 11: Αριθμός ανέργων κατά Εκπαιδευτικό επίπεδο, μήνα και διάρκεια ανεργίας:
Δεύτερο εξάμηνο έτους 2016

	Χωρίς εκπαίδευση		Υποχρεωτική εκπαίδευση (έως 3η Γυμνασίου)		Δευτεροβάθμια εκπαίδευση		Τριτοβάθμια εκπαίδευση		Χωρίς εκπαίδευση		Υποχρεωτική εκπαίδευση (έως 3η Γυμνασίου)		Δευτεροβάθμια εκπαίδευση		Τριτοβάθμια εκπαίδευση	
	>=12 Μήνες	%	>=12 Μήνες	%	>=12 Μήνες	%	>=12 Μήνες	%	<12 Μήνες	%	<12 Μήνες	%	<12 Μήνες	%	<12 Μήνες	%
ΙΟΥΛΙΟΣ	11.999	2,72%	145.398	33,00%	210.221	47,71%	72.966	16,56%	18.894	4,66%	102.318	25,24%	183.457	45,25%	100.747	24,85%
ΑΥΓΟΥΣΤΟΣ	13.926	2,92%	157.761	33,11%	225.801	47,39%	78.991	16,58%	19.683	4,69%	104.429	24,86%	188.800	44,94%	107.171	25,51%
ΣΕΠΤΕΜΒΡΙΟΣ	14.622	3,05%	158.402	33,06%	227.318	47,44%	78.830	16,45%	19.774	5,03%	100.131	25,49%	182.803	46,54%	90.101	22,94%
ΟΚΤΩΒΡΙΟΣ	14.949	3,11%	158.410	32,99%	228.080	47,50%	78.688	16,39%	20.084	4,97%	105.748	26,16%	191.536	47,39%	86.836	21,48%
ΝΟΕΜΒΡΙΟΣ	15.611	3,21%	159.674	32,87%	231.068	47,57%	79.434	16,35%	21.131	4,95%	113.361	26,53%	205.498	48,10%	87.267	20,42%
ΔΕΚΕΜΒΡΙΟΣ	15.827	3,24%	160.836	32,90%	232.307	47,53%	79.827	16,33%	21.482	5,09%	114.674	27,20%	202.712	48,07%	82.803	19,64%

ΠΙΝΑΚΑΣ 11α: Αριθμός ανέργων κατά Εκπαιδευτικό επίπεδο, μήνα και διάρκεια ανεργίας:
Δεύτερο εξάμηνο έτους 2016

Αριθμός ανέργων κατά Εκπαιδευτικό επίπεδο και διάρκεια ανεργίας:Χωρίς εκπαίδευση

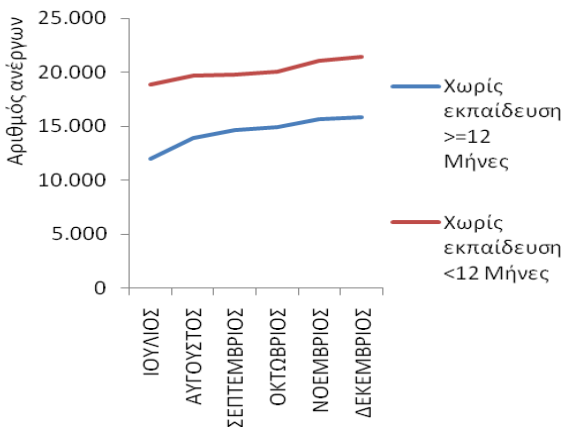

Αριθμός ανέργων κατά Εκπαιδευτικό επίπεδο και διάρκεια ανεργίας:Υποχρεωτική εκπαίδευση (έως 3η Γυμνασίου)

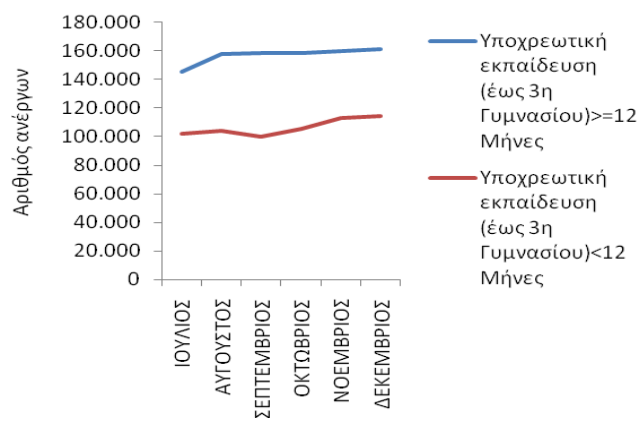

Αριθμός ανέργων κατά Εκπαιδευτικό επίπεδο και διάρκεια ανεργίας:Δευτεροβάθμια εκπαίδευση

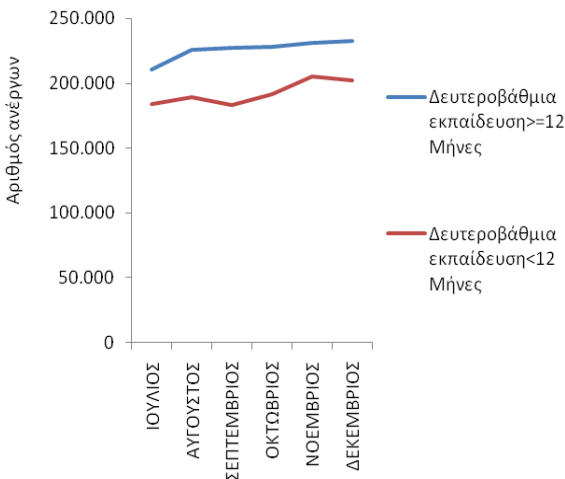

Αριθμός ανέργων κατά Εκπαιδευτικό επίπεδο και διάρκεια ανεργίας:Τριτοβάθμια εκπαίδευση

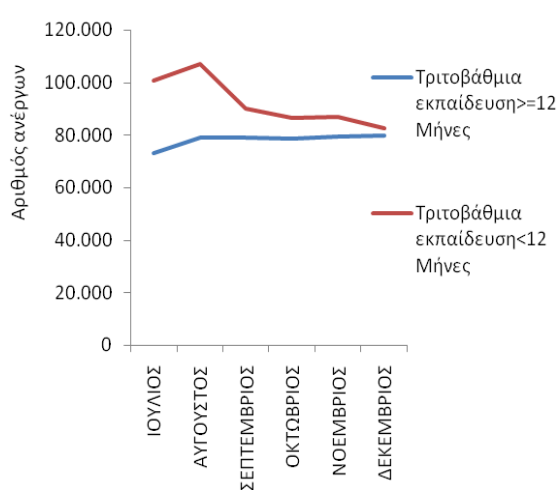

Αριθμός ανέργων κατά Εκπαιδευτικό επίπεδο και διάρκεια ανεργίας:>=12 Μήνες

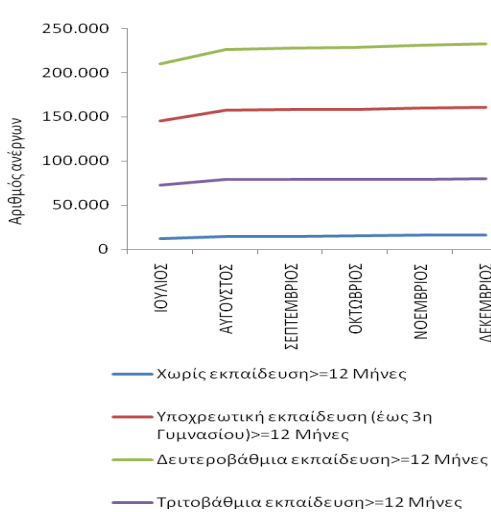

Αριθμός ανέργων κατά Εκπαιδευτικό επίπεδο και διάρκεια ανεργίας:<12 Μήνες

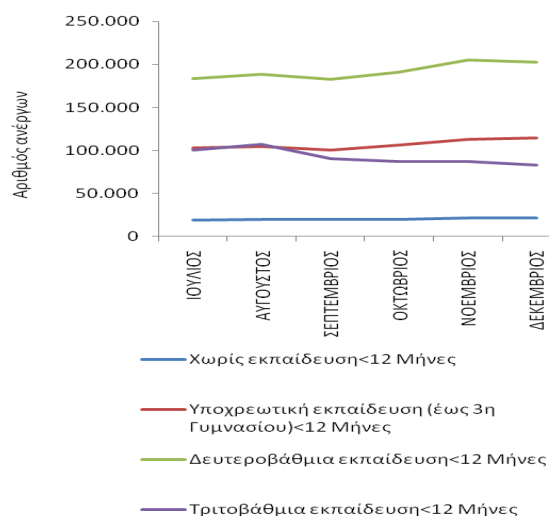

ΔΙΑΓΡΑΜΜΑΤΑ 26,27,28,29,30,31: Αριθμός ανέργων κατά Εκπαιδευτικό επίπεδο, μήνα και διάρκεια ανεργίας: Δεύτερο εξάμηνο 2016

Από τον πίνακα 11 και 11α, καθώς και από τα διαγράμματα 26,27,28,29,30,31 προκύπτει:

Χωρίς Εκπαίδευση

Οι άνεργοι με διάρκεια ανεργίας μικρότερη των 12 μηνών αποτελούν τον μεγαλύτερο αριθμό των ανέργων σε όλους τους μήνες του δευτέρου εξαμήνου του 2016 σε σχέση με τους εγγεγραμμένους άνεργους με διάρκεια ανεργίας μεγαλύτερη ή ίση των 12 μηνών.

Το ποσοστό που αναλογεί στους άνεργους με διάρκεια ανεργίας μικρότερη των 12 μηνών κυμαίνεται από (57,33%) τον Οκτώβριο έως (61,16%) τον Ιούλιο ενώ το ποσοστό που αναλογεί στους άνεργους με διάρκεια ανεργίας μεγαλύτερη ή ίση των 12 μηνών κυμαίνεται από (38,84%) τον Ιούλιο έως (42,67%) τον Οκτώβριο.

Υποχρεωτική Εκπαίδευση (έως 3^η Γυμνασίου)

Οι άνεργοι με διάρκεια ανεργίας μικρότερη των 12 μηνών αποτελούν τον μικρότερο αριθμό των ανέργων σε όλους τους μήνες του δευτέρου εξαμήνου του 2016 σε σχέση με τους εγγεγραμμένους άνεργους με διάρκεια ανεργίας μεγαλύτερη ή ίση των 12 μηνών.

Το ποσοστό που αναλογεί στους άνεργους με διάρκεια ανεργίας μικρότερη των 12 μηνών κυμαίνεται από (38,73%) τον Σεπτέμβριο έως (41,62%) τον Δεκέμβριο ενώ το ποσοστό που αναλογεί στους άνεργους με διάρκεια ανεργίας μεγαλύτερη ή ίση των 12 μηνών κυμαίνεται από (58,38%) τον Δεκέμβριο έως (61,27%) τον Σεπτέμβριο.

Δευτεροβάθμια Εκπαίδευση

Οι άνεργοι με διάρκεια ανεργίας μικρότερη των 12 μηνών αποτελούν τον μικρότερο αριθμό των ανέργων σε όλους τους μήνες του δεύτερου εξαμήνου του 2016 σε σχέση με τους εγγεγραμμένους άνεργους με διάρκεια ανεργίας μεγαλύτερη ή ίση των 12 μηνών.

Το ποσοστό που αναλογεί στους άνεργους με διάρκεια ανεργίας μικρότερη των 12 μηνών κυμαίνεται από (44,57%) τον Σεπτέμβριο έως (47,07%) τον Νοέμβριο ενώ το ποσοστό που αναλογεί στους άνεργους με διάρκεια ανεργίας μεγαλύτερη ή ίση των 12 μηνών κυμαίνεται από (52,93%) τον Νοέμβριο έως (55,43%) τον Σεπτέμβριο.

Τριτοβάθμια Εκπαίδευση

Οι άνεργοι με διάρκεια ανεργίας μικρότερη των 12 μηνών αποτελούν τον μεγαλύτερο αριθμό των ανέργων σε όλους τους μήνες του δεύτερου εξαμήνου του 2016 σε σχέση με τους άνεργους με διάρκεια ανεργίας μεγαλύτερη ή ίση των 12 μηνών.

Το ποσοστό που αναλογεί στους άνεργους με διάρκεια ανεργίας μικρότερη των 12 μηνών κυμαίνεται από (50,91%) τον Δεκέμβριο έως (58,00%) τον Ιούλιο ενώ το ποσοστό που αναλογεί στους άνεργους με διάρκεια ανεργίας μεγαλύτερη ή ίση των 12 μηνών κυμαίνεται από (42,00%) τον Ιούλιο έως (49,09%) τον Δεκέμβριο.

>=12 μήνες

Μεταξύ των εκπαιδευτικών επιπέδων «Χωρίς εκπαίδευση», «Υποχρεωτικής εκπαίδευσης (έως 3^η Γυμνασίου), «Δευτεροβάθμιας εκπαίδευσης» και «Τριτοβάθμιας εκπαίδευσης» των ανέργων με διάρκεια ανεργίας μεγαλύτερη ή ίση των 12 μηνών το εκπαιδευτικό επίπεδο «Δευτεροβάθμιας εκπαίδευσης» αποτελεί τον μεγαλύτερο αριθμό ανέργων σε όλους τους μήνες του δευτέρου εξαμήνου 2016.

Το ποσοστό που αναλογεί στους ανέργους του εκπαιδευτικού επιπέδου «Χωρίς εκπαίδευση» με διάρκεια ανεργίας μεγαλύτερη ή ίση των 12 μηνών κυμαίνεται από (2,72%) τον Ιούλιο έως (3,24%) τον Δεκέμβριο, το ποσοστό που αναλογεί στους ανέργους του εκπαιδευτικού επιπέδου «Υποχρεωτικής εκπαίδευσης (έως 3^η Γυμνασίου) με διάρκεια ανεργίας μεγαλύτερη ή ίση των 12 μηνών κυμαίνεται από (32,87%) τον Νοέμβριο έως (33,11%) τον Αύγουστο, το ποσοστό που αναλογεί στους ανέργους του εκπαιδευτικού επιπέδου «Δευτεροβάθμιας εκπαίδευσης» με διάρκεια ανεργίας μεγαλύτερη ή ίση των 12 μηνών κυμαίνεται από (47,39%) τον Αύγουστο έως (47,71%) τον Ιούλιο και το ποσοστό που αναλογεί στους ανέργους του εκπαιδευτικού επιπέδου «Τριτοβάθμιας εκπαίδευσης» με διάρκεια ανεργίας μεγαλύτερη ή ίση των 12 μηνών κυμαίνεται από (16,33%) τον Δεκέμβριο έως (16,58%) τον Αύγουστο.

<12 μήνες

Μεταξύ των εκπαιδευτικών επιπέδων «Χωρίς εκπαίδευση», «Υποχρεωτικής εκπαίδευσης (έως 3^η Γυμνασίου), «Δευτεροβάθμιας εκπαίδευσης» και «Τριτοβάθμιας εκπαίδευσης» των ανέργων με διάρκεια ανεργίας μικρότερη των 12 μηνών το εκπαιδευτικό επίπεδο «Δευτεροβάθμιας εκπαίδευσης» αποτελεί τον μεγαλύτερο αριθμό ανέργων σε όλους τους μήνες του δευτέρου εξαμήνου 2016.

Το ποσοστό που αναλογεί στους ανέργους του εκπαιδευτικού επιπέδου «Χωρίς εκπαίδευση» με διάρκεια ανεργίας μικρότερη των 12 μηνών κυμαίνεται από (4,66%) τον Ιούλιο έως (5,09%) τον Δεκέμβριο, το ποσοστό που αναλογεί στους ανέργους του εκπαιδευτικού επιπέδου «Υποχρεωτικής εκπαίδευσης (έως 3^η Γυμνασίου) με διάρκεια ανεργίας μικρότερη των 12 μηνών κυμαίνεται από (24,86%) τον Αύγουστο έως (27,20%) τον Δεκέμβριο, το ποσοστό που αναλογεί στους ανέργους του εκπαιδευτικού επιπέδου «Δευτεροβάθμιας εκπαίδευσης» με διάρκεια ανεργίας μικρότερη των 12 μηνών κυμαίνεται από (44,94%) τον Αύγουστο έως (48,10%) τον Νοέμβριο και το ποσοστό που αναλογεί στους ανέργους του εκπαιδευτικού επιπέδου «Τριτοβάθμιας εκπαίδευσης» με διάρκεια ανεργίας μικρότερη των 12 μηνών κυμαίνεται από (19,64%) τον Δεκέμβριο έως (25,51%) τον Αύγουστο.

2.5. Ανάλυση κατά Υπηκοότητα

2.5.1. Κατανομή των εγγεγραμμένων ανέργων κατά Υπηκοότητα, μήνα και Περιφέρεια

Στον πίνακα που ακολουθεί παρουσιάζεται ο αριθμός των ανέργων στο σύνολο της χώρας κατά Υπηκοότητα όπως κατανέμεται στους Έλληνες Υπήκοους, στους Υπήκοους χωρών Ευρωπαϊκής Ένωσης και στους Υπήκοους τρίτων χωρών στους μήνες του δευτέρου εξαμήνου του έτους 2016.

	ΙΟΥΛΙΟΣ		ΑΥΓΟΥΣΤΟΣ		ΣΕΠΤΕΜΒΡΙΟΣ		ΟΚΤΩΒΡΙΟΣ		ΝΟΕΜΒΡΙΟΣ		ΔΕΚΕΜΒΡΙΟΣ	
	Άνεργοι	%	Άνεργοι	%	Άνεργοι	%	Άνεργοι	%	Άνεργοι	%	Άνεργοι	%
Έλληνες Υπήκοοι	788.262	93,18%	835.567	93,20%	810.763	92,98%	818.443	92,55%	840.011	92,00%	836.169	91,84%
Υπήκοοι χωρών Ευρωπαϊκής Ένωσης	11.761	1,39%	12.322	1,37%	12.224	1,40%	13.425	1,52%	15.156	1,66%	15.618	1,72%
Υπήκοοι τρίτων χωρών	45.977	5,43%	48.673	5,43%	48.994	5,62%	52.463	5,93%	57.877	6,34%	58.681	6,45%
Σύνολο	846.000	100,00%	896.562	100,00%	871.981	100,00%	884.331	100,00%	913.044	100,00%	910.468	100,00%

ΠΙΝΑΚΑΣ 12: Αριθμός ανέργων κατά Υπηκοότητα και μήνα:
Δεύτερο εξάμηνο έτους 2016

Αριθμός ανέργων κατά Υπηκοότητα: Β' Εξάμηνο έτους 2016

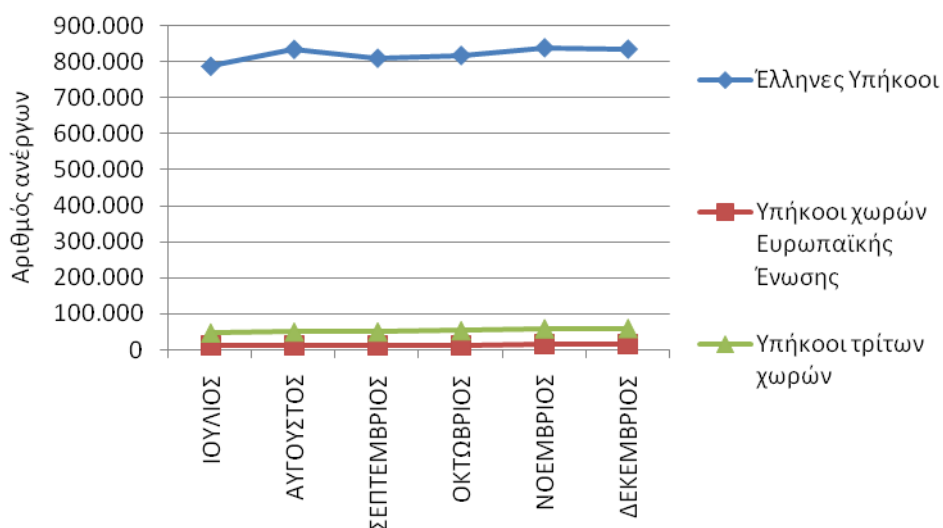

ΔΙΑΓΡΑΜΜΑ 32: Αριθμός ανέργων κατά Υπηκοότητα και μήνα:
Δεύτερο εξάμηνο έτους 2016

Από τον πίνακα 12 και από το διάγραμμα 32 προκύπτει:

Η πλειοψηφία των ανέργων είναι «Έλληνες Υπήκοοι». Το ποσοστό που αναλογεί στους ανέργους «Έλληνες Υπήκοοι» κυμαίνεται μεταξύ (91,84%) τον Δεκέμβριο έως (93,20%) τον Αύγουστο.

Το ποσοστό που αναλογεί στους ανέργους «Υπήκοοι Τρίτων χωρών» κυμαίνεται μεταξύ (5,43%) τον Ιούλιο και τον Αύγουστο έως (6,45%) τον Δεκέμβριο και το ποσοστό που αναλογεί στους ανέργους «Υπήκοοι χωρών της Ευρωπαϊκής Ένωσης» κυμαίνεται μεταξύ (1,37%) τον Αύγουστο και (1,72%) τον Δεκέμβριο.

Η αριθμός των ανέργων κατά Υπηκοότητα και Περιφέρεια για το δεύτερο εξάμηνο του έτους 2016 παρουσιάζεται στον πίνακα 13.

Έλληνες Υπήκοοι						
ΑΝΑΤΟΛΙΚΗ ΜΑΚΕΔΟΝΙΑ ΚΑΙ ΘΡΑΚΗ	48.122	49.700	48.191	48.161	48.699	49.436
ΚΕΝΤΡΙΚΗ ΜΑΚΕΔΟΝΙΑ	149.946	171.918	167.271	168.966	172.621	171.436
ΔΥΤΙΚΗ ΜΑΚΕΔΟΝΙΑ	28.769	29.316	28.528	28.394	28.429	28.402
ΗΠΕΙΡΟΣ	26.514	27.574	27.042	26.942	27.185	27.029
ΘΕΣΣΑΛΙΑ	61.370	63.556	62.193	62.864	63.789	64.084
ΙΟΝΙΑ ΝΗΣΙΑ	7.333	7.746	8.015	9.044	10.394	11.703
ΔΥΤΙΚΗ ΕΛΛΑΔΑ	65.187	67.241	66.541	67.456	68.931	68.313
ΣΤΕΡΕΑ ΕΛΛΑΔΑ	37.205	38.043	37.871	38.454	39.206	38.846
ΑΤΤΙΚΗ	279.902	291.335	279.418	278.229	283.662	278.273
ΠΕΛΟΠΟΝΝΗΣΟΣ	32.557	33.278	32.431	32.938	33.702	33.494
ΒΟΡΕΙΟ ΑΙΓΑΙΟ	12.010	12.449	11.967	12.808	13.500	13.286
ΝΟΤΙΟ ΑΙΓΑΙΟ	8.804	10.433	10.218	11.993	14.283	15.572
ΚΡΗΤΗ	30.543	32.978	31.077	32.194	35.610	36.295
ΣΥΝΟΛΟ	788.262	835.567	810.763	818.443	840.011	836.169
Υπήκοοι χωρών Ευρωπαϊκής Ένωσης						
ΑΝΑΤΟΛΙΚΗ ΜΑΚΕΔΟΝΙΑ ΚΑΙ ΘΡΑΚΗ	454	473	478	517	562	595
ΚΕΝΤΡΙΚΗ ΜΑΚΕΔΟΝΙΑ	1.358	1.597	1.631	1.861	2.115	2.139
ΔΥΤΙΚΗ ΜΑΚΕΔΟΝΙΑ	155	158	147	147	146	146
ΗΠΕΙΡΟΣ	184	183	184	185	190	197
ΘΕΣΣΑΛΙΑ	554	576	591	676	735	731
ΙΟΝΙΑ ΝΗΣΙΑ	146	154	159	248	405	542
ΔΥΤΙΚΗ ΕΛΛΑΔΑ	551	553	541	585	641	642
ΣΤΕΡΕΑ ΕΛΛΑΔΑ	629	637	652	652	691	704
ΑΤΤΙΚΗ	5.560	5.797	5.668	5.704	5.967	5.887
ΠΕΛΟΠΟΝΝΗΣΟΣ	1.042	1.000	969	1.102	1.222	1.206
ΒΟΡΕΙΟ ΑΙΓΑΙΟ	155	179	187	279	353	360
ΝΟΤΙΟ ΑΙΓΑΙΟ	237	267	301	584	971	1.157
ΚΡΗΤΗ	736	748	716	885	1.158	1.312
ΣΥΝΟΛΟ	11.761	12.322	12.224	13.425	15.156	15.618
Υπήκοοι τρίτων χωρών						
ΑΝΑΤΟΛΙΚΗ ΜΑΚΕΔΟΝΙΑ ΚΑΙ ΘΡΑΚΗ	1.563	1.575	1.530	1.564	1.589	1.677
ΚΕΝΤΡΙΚΗ ΜΑΚΕΔΟΝΙΑ	8.817	10.596	10.526	11.363	12.625	12.776
ΔΥΤΙΚΗ ΜΑΚΕΔΟΝΙΑ	1.046	1.065	999	965	975	1.038
ΗΠΕΙΡΟΣ	893	892	888	900	926	923
ΘΕΣΣΑΛΙΑ	1.792	1.852	1.801	2.112	2.423	2.504
ΙΟΝΙΑ ΝΗΣΙΑ	382	404	446	594	913	1.269
ΔΥΤΙΚΗ ΕΛΛΑΔΑ	1.851	1.890	1.914	2.068	2.256	2.312
ΣΤΕΡΕΑ ΕΛΛΑΔΑ	1.840	1.888	1.905	2.001	2.136	2.149
ΑΤΤΙΚΗ	24.597	25.465	25.882	26.641	28.312	27.759
ΠΕΛΟΠΟΝΝΗΣΟΣ	1.439	1.235	1.227	1.416	1.623	1.682
ΒΟΡΕΙΟ ΑΙΓΑΙΟ	378	395	406	593	709	730
ΝΟΤΙΟ ΑΙΓΑΙΟ	404	418	490	1.076	1.838	2.127
ΚΡΗΤΗ	975	998	980	1.170	1.552	1.735
ΣΥΝΟΛΟ	45.977	48.673	48.994	52.463	57.877	58.681

ΠΙΝΑΚΑΣ 13: Αριθμός ανέργων κατά Υπηκοότητα, μήνα και Περιφέρεια:
Δεύτερο εξάμηνο έτους 2016

2.5.2. Εγγεγραμμένοι άνεργοι κατά Υψηκότητα, μήνα και διάρκεια ανεργίας

Στους πιο κάτω πίνακες παρουσιάζεται ο αριθμός των ανέργων στο σύνολο της χώρας κατά Υψηκότητα και διάρκεια ανεργίας όπως καταγράφεται στους μήνες του δευτέρου εξαμήνου του έτους 2016.

	Έλληνες Υπήκοοι				Υπήκοοι χωρών Ευρωπαϊκής Ένωσης				Υπήκοοι τρίτων χωρών			
	>=12 Μήνες	%	<12 Μήνες	%	>=12 Μήνες	%	<12 Μήνες	%	>=12 Μήνες	%	<12 Μήνες	%
ΙΟΥΛΙΟΣ	421.187	53,43%	367.075	46,57%	5.131	43,63%	6.630	56,37%	14.266	31,03%	31.711	68,97%
ΑΥΓΟΥΣΤΟΣ	454.667	54,41%	380.900	45,59%	5.551	45,05%	6.771	54,95%	16.261	33,41%	32.412	66,59%
ΣΕΠΤΕΜΒΡΙΟΣ	456.449	56,30%	354.314	43,70%	5.678	46,45%	6.546	53,55%	17.045	34,79%	31.949	65,21%
ΟΚΤΩΒΡΙΟΣ	456.801	55,81%	361.642	44,19%	5.723	42,63%	7.702	57,37%	17.603	33,55%	34.860	66,45%
ΝΟΕΜΒΡΙΟΣ	461.664	54,96%	378.347	45,04%	5.875	38,76%	9.281	61,24%	18.248	31,53%	39.629	68,47%
ΔΕΚΕΜΒΡΙΟΣ	464.511	55,55%	371.658	44,45%	5.846	37,43%	9.772	62,57%	18.440	31,42%	40.241	68,58%

ΠΙΝΑΚΑΣ 14: Αριθμός ανέργων κατά Υψηκότητα, μήνα και διάρκεια ανεργίας:
Δεύτερο εξάμηνο έτους 2016

	Έλληνες Υπήκοοι		Υπήκοοι χωρών Ευρωπαϊκής Ένωσης		Υπήκοοι τρίτων χωρών		Έλληνες Υπήκοοι		Υπήκοοι χωρών Ευρωπαϊκής Ένωσης		Υπήκοοι τρίτων χωρών	
	>=12 Μήνες	%	>=12 Μήνες	%	>=12 Μήνες	%	<12 Μήνες	%	<12 Μήνες	%	<12 Μήνες	%
ΙΟΥΛΙΟΣ	421.187	95,60%	5.131	1,16%	14.266	3,24%	367.075	90,54%	6.630	1,64%	31.711	7,82%
ΑΥΓΟΥΣΤΟΣ	454.667	95,42%	5.551	1,17%	16.261	3,41%	380.900	90,67%	6.771	1,61%	32.412	7,72%
ΣΕΠΤΕΜΒΡΙΟΣ	456.449	95,26%	5.678	1,18%	17.045	3,56%	354.314	90,20%	6.546	1,67%	31.949	8,13%
ΟΚΤΩΒΡΙΟΣ	456.801	95,14%	5.723	1,19%	17.603	3,67%	361.642	89,47%	7.702	1,91%	34.860	8,62%
ΝΟΕΜΒΡΙΟΣ	461.664	95,03%	5.875	1,21%	18.248	3,76%	378.347	88,55%	9.281	2,17%	39.629	9,28%
ΔΕΚΕΜΒΡΙΟΣ	464.511	95,03%	5.846	1,20%	18.440	3,77%	371.658	88,14%	9.772	2,32%	40.241	9,54%

ΠΙΝΑΚΑΣ 14α: Αριθμός ανέργων κατά Υψηκότητα, μήνα και διάρκεια ανεργίας:
Δεύτερο εξάμηνο έτους 2016

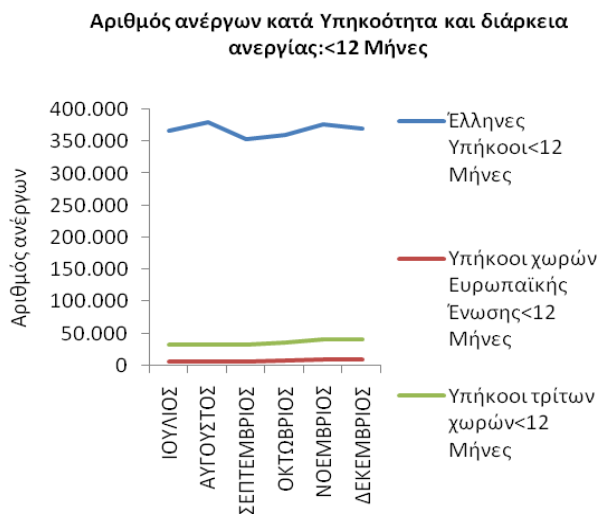
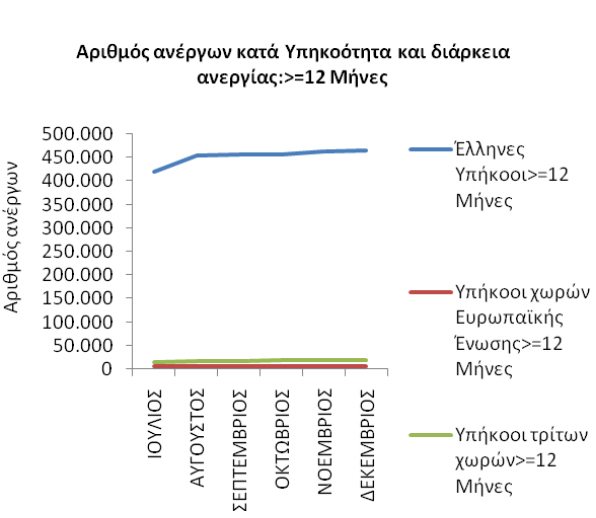
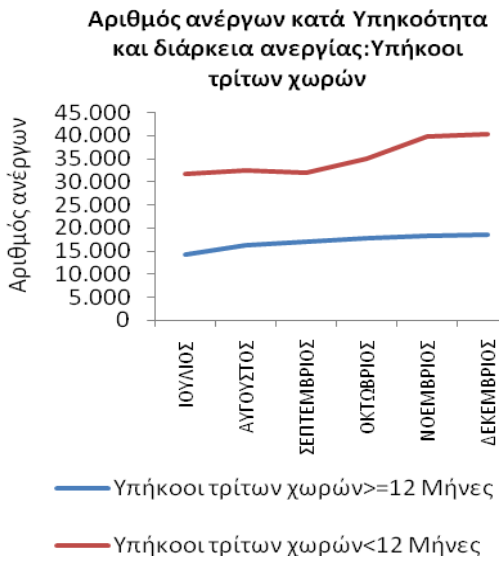
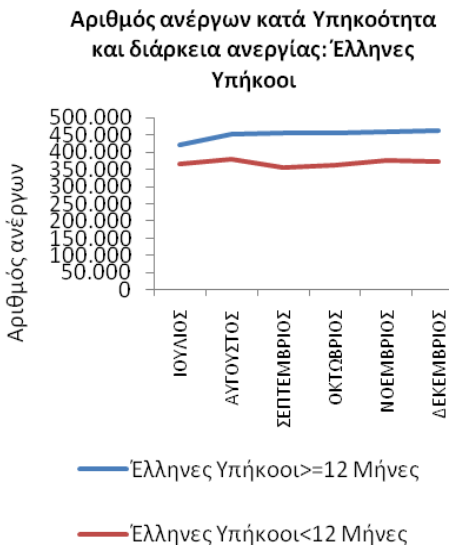

ΔΙΑΓΡΑΜΜΑ 33,34,35,36,37: Αριθμός ανέργων κατά Υπηκοότητα, μήνα και διάρκεια ανεργίας: Δεύτερο εξάμηνο 2016

Από τον πίνακα 14 και 14α, καθώς και από τα διαγράμματα 33,34,35,36,37

προκύπτει:

Έλληνες Υπήκοοι

Οι άνεργοι με διάρκεια ανεργίας μικρότερη των 12 μηνών αποτελούν τον μικρότερο αριθμό των ανέργων σε όλους τους μήνες του δεύτερου εξαμήνου του 2016 σε σχέση με τους ανέργους με διάρκεια ανεργίας μεγαλύτερη ή ίση των 12 μηνών.

Το ποσοστό που αναλογεί στους ανέργους με διάρκεια ανεργίας μικρότερη των 12 μηνών κυμαίνεται από (43,70%) τον Σεπτέμβριο έως (46,57%) τον Ιούλιο ενώ το ποσοστό που αναλογεί στους ανέργους με διάρκεια ανεργίας μεγαλύτερη ή ίση των 12 μηνών κυμαίνεται από (53,43%) τον Ιούλιο έως (56,30%) τον Σεπτέμβριο.

Υπήκοοι χωρών Ευρωπαϊκής Ένωσης

Οι άνεργοι με διάρκεια ανεργίας μικρότερη των 12 μηνών αποτελούν τον μεγαλύτερο αριθμό των ανέργων σε όλους τους μήνες του δεύτερου εξαμήνου του 2016 σε σχέση με τους ανέργους με διάρκεια ανεργίας μεγαλύτερη ή ίση των 12 μηνών.

Το ποσοστό που αναλογεί στους ανέργους με διάρκεια ανεργίας μικρότερη των 12 μηνών κυμαίνεται από (53,55%) τον Σεπτέμβριο έως (62,57%) τον Δεκέμβριο ενώ το ποσοστό που αναλογεί στους ανέργους με διάρκεια ανεργίας μεγαλύτερη ή ίση των 12 μηνών κυμαίνεται από (37,43%) τον Δεκέμβριο έως (46,45%) τον Σεπτέμβριο.

Υπήκοοι τρίτων χωρών

Οι άνεργοι με διάρκεια ανεργίας μικρότερη των 12 μηνών αποτελούν τον μεγαλύτερο αριθμό των ανέργων σε όλους τους μήνες του δεύτερου εξαμήνου του 2016 σε σχέση με τους ανέργους με διάρκεια ανεργίας μεγαλύτερη ή ίση των 12 μηνών.

Το ποσοστό που αναλογεί στους ανέργους με διάρκεια ανεργίας μικρότερη των 12 μηνών κυμαίνεται από (65,21%) τον Σεπτέμβριο έως (68,97%) τον Ιούλιο ενώ το ποσοστό που αναλογεί στους ανέργους με διάρκεια ανεργίας μεγαλύτερη ή ίση των 12 μηνών κυμαίνεται από (31,03%) τον Ιούλιο έως (34,79%) τον Σεπτέμβριο.

>=12 μήνες

Μεταξύ των «Ελλήνων Υπηκόων», των «Υπηκόων χωρών της Ευρωπαϊκής Ένωσης» και των «Υπηκόων Τρίτων χωρών» των ανέργων με διάρκεια ανεργίας μεγαλύτερη ή ίση των 12 μηνών οι «Έλληνες Υπήκοοι» αποτελούν τον μεγαλύτερο αριθμό ανέργων σε όλους τους μήνες του δευτέρου εξαμήνου 2016.

Το ποσοστό που αναλογεί στους ανέργους «Έλληνες Υπήκοοι» με διάρκεια ανεργίας μεγαλύτερη ή ίση των 12 μηνών κυμαίνεται από (95,03%) τον Νοέμβριο και τον Δεκέμβριο έως (95,60%) τον Ιούλιο, το ποσοστό που αναλογεί στους ανέργους των «Υπηκόων χωρών της Ευρωπαϊκής Ένωσης» με διάρκεια ανεργίας μεγαλύτερη ή ίση των 12 μηνών κυμαίνεται από (1,16%) τον Ιούλιο έως (1,21%) τον Νοέμβριο και το ποσοστό που αναλογεί στους ανέργους των «Υπηκόων Τρίτων χωρών» με διάρκεια ανεργίας μεγαλύτερη ή ίση των 12 μηνών κυμαίνεται από (3,24%) τον Ιούλιο έως (3,77%) τον Δεκέμβριο.

<12 μήνες

Μεταξύ των «Ελλήνων Υπηκόων», των «Υπηκόων χωρών της Ευρωπαϊκής Ένωσης» και των «Υπηκόων Τρίτων χωρών» των ανέργων με διάρκεια ανεργίας μικρότερη των 12 μηνών οι «Έλληνες Υπήκοοι» αποτελούν τον μεγαλύτερο αριθμό ανέργων σε όλους τους μήνες του δευτέρου εξαμήνου 2016.

Το ποσοστό που αναλογεί στους ανέργους «Έλληνες Υπήκοοι» με διάρκεια ανεργίας μικρότερη των 12 μηνών κυμαίνεται από (88,14%) τον Ιούλιο έως (90,67%) τον Αύγουστο, το ποσοστό που αναλογεί στους ανέργους των «Υπηκόων χωρών της Ευρωπαϊκής Ένωσης» με διάρκεια ανεργίας μικρότερη των 12 μηνών κυμαίνεται από (1,61%) τον Αύγουστο έως (2,32%) τον Δεκέμβριο και το ποσοστό που αναλογεί στους ανέργους των «Υπηκόων Τρίτων χωρών» με διάρκεια ανεργίας μικρότερη των 12 μηνών κυμαίνεται από (7,72%) τον Αύγουστο έως (9,54%) τον Δεκέμβριο.

2.6. Επιδοτούμενοι άνεργοι

2.6.1. Επιδοτούμενοι άνεργοι κατά κατηγορία επιδότησης και μήνα

Στον πίνακα 15 παρουσιάζεται ο αριθμός των επιδοτούμενων κατά κατηγορία επιδότησης σε όλους τους μήνες του δευτέρου εξαμήνου του έτους 2016 στο σύνολο της χώρας.

ΕΠΙΔΟΤΟΥΜΕΝΟΙ ΑΝΕΡΓΟΙ

	ΙΟΥΛΙΟΣ		ΑΥΓΟΥΣΤΟΣ		ΣΕΠΤΕΜΒΡΙΟΣ		ΟΚΤΩΒΡΙΟΣ		ΝΟΕΜΒΡΙΟΣ		ΔΕΚΕΜΒΡΙΟΣ	
Κοινοί	90.871	80,14%	92.956	79,42%	106.869	78,51%	81.202	81,67%	76.060	64,26%	87.236	47,24%
Οικοδόμοι	4.095	3,61%	3.250	2,78%	2.950	2,17%	2.379	2,39%	2.292	1,94%	2.924	1,58%
Εποχικοί τουρισμού	5.145	4,54%	4.578	3,91%	5.201	3,82%	6.655	6,69%	31.320	26,46%	77.033	41,72%
Εποχικοί λοιποί (αγροτικά)	1.636	1,44%	1.402	1,20%	1.460	1,07%	1.937	1,95%	6.216	5,25%	15.144	8,20%
Εκπαιδευτικοί	11.608	10,24%	14.802	12,65%	19.576	14,38%	7.208	7,25%	2.420	2,04%	2.257	1,22%
Λοιποί	39	0,03%	54	0,05%	67	0,05%	45	0,05%	53	0,04%	68	0,04%
Σύνολο	113.394	100,00%	117.042	100,00%	136.123	100,00%	99.426	100,00%	118.361	100,00%	184.662	100,00%

ΠΙΝΑΚΑΣ 15: Αριθμός επιδοτούμενων ανέργων κατά κατηγορία επιδότησης και μήνα:
Δεύτερο εξάμηνο έτους 2016

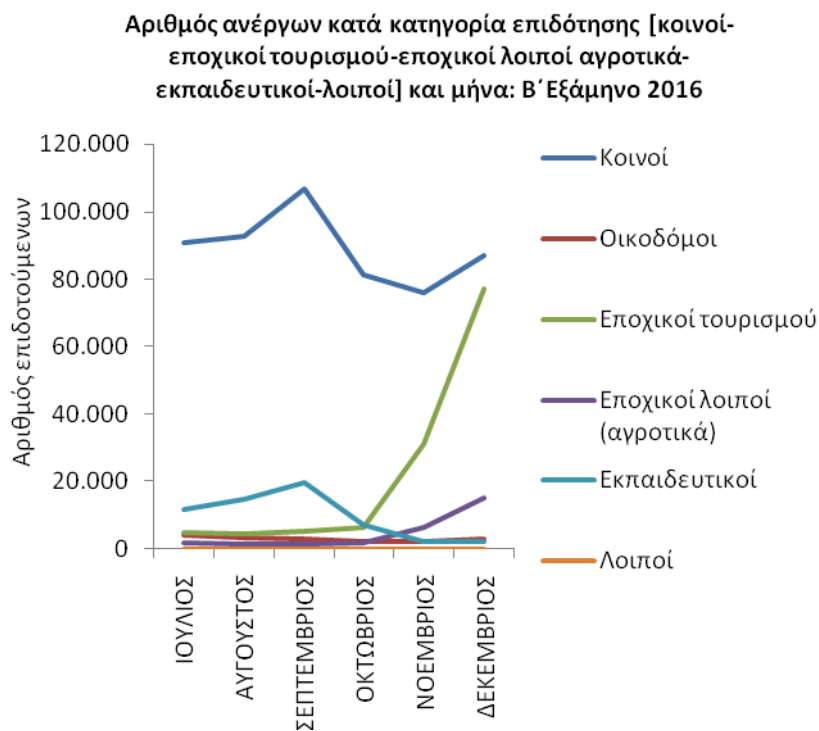
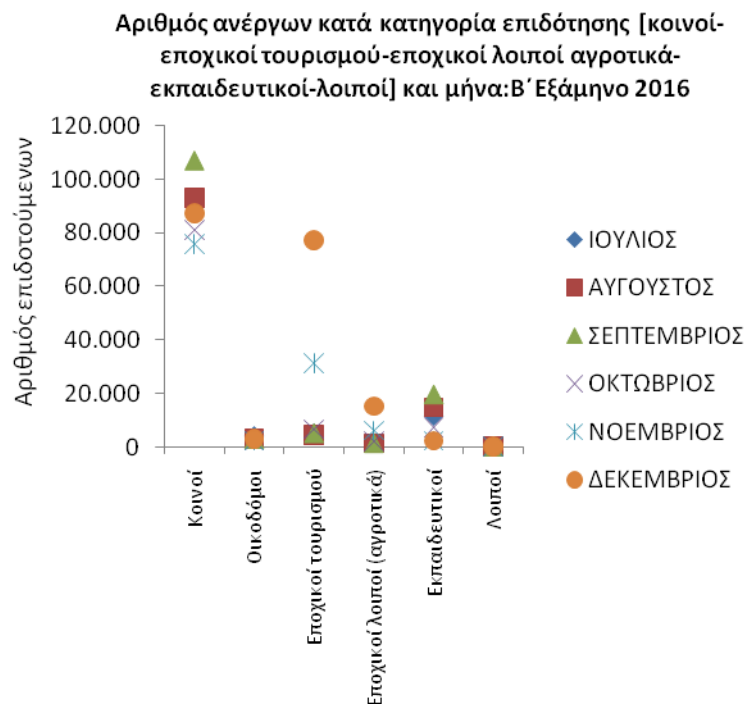

ΔΙΑΓΡΑΜΜΑΤΑ 38,39: Αριθμός επιδοτούμενων ανέργων κατά κατηγορία επιδότησης και μήνα: Δεύτερο εξάμηνο έτους 2016

Από τον πίνακα 15 καθώς και από τα διαγράμματα 38,39 προκύπτει:

Στο σύνολο της χώρας ο αριθμός των επιδοτούμενων ανέργων για την χρονική περίοδο Ιουλίου 2016 έως και Δεκεμβρίου 2016 κυμαίνεται από 99.426 τον Οκτώβριο όπου καταγράφεται ο μικρότερος αριθμός επιδοτούμενων έως 184.662 τον Δεκέμβριο όπου καταγράφεται ο μεγαλύτερος αριθμός επιδοτούμενων.

Η κατηγορία επιδότησης που συγκεντρώνει το μεγαλύτερο αριθμό επιδοτούμενων ανέργων είναι η κατηγορία των «κοινών επιδοτούμενων».

Μεγάλος αριθμός επιδοτούμενων ανέργων καταγράφεται και στην κατηγορία <εκπαιδευτικοί>, ιδιαίτερα κατά τους μήνες Ιούλιο, Αύγουστο, Σεπτέμβριο και Οκτώβριο, καθώς και στην κατηγορία <εποχικοί τουρισμού> ιδιαίτερα κατά τους μήνες Νοέμβριο και Δεκέμβριο.

Συμπεράσματα κεφαλαίου

- Το σύνολο των εγγεγραμμένων ανέργων στο σύνολο της χώρας κατά το δεύτερο εξάμηνο του έτους 2016 κυμαίνεται από 846.000 άτομα τον μήνα Ιούλιο όπου καταγράφεται ο μικρότερος αριθμός των ανέργων έως 913.044 άτομα τον μήνα Νοέμβριο όπου καταγράφεται ο μεγαλύτερος αριθμός των ανέργων.
- Ο συνολικός αριθμός των επιδοτούμενων ανέργων στο σύνολο της χώρας κατά το δεύτερο εξάμηνο του έτους 2016 κυμαίνεται από 99.426 τον μήνα Οκτώβριο όπου καταγράφεται ο μικρότερος αριθμός επιδοτούμενων έως 184.662 τον μήνα Δεκέμβριο όπου καταγράφεται ο μεγαλύτερος αριθμός επιδοτούμενων.
- Η κατηγορία επιδότησης που συγκεντρώνει το μεγαλύτερο αριθμό επιδοτούμενων ανέργων είναι η κατηγορία των «κοινών επιδοτούμενων». Μεγάλος αριθμός επιδοτούμενων ανέργων καταγράφεται και στην κατηγορία των εκπαιδευτικών κατά τους μήνες Ιούλιο, Αύγουστο, Σεπτέμβριο και Οκτώβριο, καθώς και στην κατηγορία εποχικών τουρισμού κατά τους μήνες Νοέμβριο και Δεκέμβριο.
- Στο σύνολο των ανέργων και στο σύνολο της χώρας καταγράφεται ποσοστιαία αύξηση του αριθμού των ανέργων για τη χρονική περίοδο Ιουλίου 2016-Δεκεμβρίου 2016 με ποσοστό μεταβολής 7,62%. Για την ίδια χρονική περίοδο στο σύνολο των ανέργων «ανδρών» καταγράφεται ποσοστιαία αύξηση 11,55% ενώ για το σύνολο των ανέργων «γυναικών» καταγράφεται ποσοστιαία αύξηση 5,34%.
- Η πλειοψηφία των εγγεγραμμένων ανέργων είναι γυναίκες σε όλους τους μήνες του δευτέρου εξαμήνου του έτους 2016 στο σύνολο της χώρας.
- Το ποσοστό που αναλογεί στους «άνδρες» άνεργους με διάρκεια ανεργίας μικρότερη των 12 μηνών είναι μεγαλύτερο από το ποσοστό που αναλογεί στους «άνδρες» άνεργους με διάρκεια ανεργίας μεγαλύτερη ή ίση των 12 μηνών σε όλους τους μήνες του δευτέρου εξαμήνου του έτους 2016 εκτός από τους μήνες Αύγουστο και Σεπτέμβριο.
- Το ποσοστό που αναλογεί στις άνεργες «γυναίκες» με διάρκεια ανεργίας μικρότερη των 12 μηνών είναι μικρότερο από το ποσοστό που αναλογεί στις άνεργες «γυναίκες» με διάρκεια ανεργίας μεγαλύτερη ή ίση των 12 μηνών σε όλους τους μήνες του δευτέρου εξαμήνου του έτους 2016.

- Μεταξύ των «ανδρών» και των «γυναικών» ανέργων με διάρκεια ανεργίας μεγαλύτερη ή ίση των 12 μηνών οι «γυναίκες» συγκεντρώνουν μεγαλύτερο ποσοστό σε όλους τους μήνες του δευτέρου εξαμήνου του έτους 2016.
- Μεταξύ των «ανδρών» και των «γυναικών» ανέργων με διάρκεια ανεργίας μικρότερη των 12 μηνών οι «γυναίκες» συγκεντρώνουν μεγαλύτερο ποσοστό σε όλους τους μήνες του δευτέρου εξαμήνου του έτους 2016.
- Η πλειοψηφία των εγγεγραμμένων ανέργων είναι ηλικίας «30-44 ετών» σε όλους τους μήνες του δευτέρου εξαμήνου του έτους 2016 στο σύνολο της χώρας.
- Το ποσοστό που αναλογεί στους ανέργους «15-19 ετών» με διάρκεια ανεργίας μικρότερη των 12 μηνών είναι μεγαλύτερο από το ποσοστό που αναλογεί στους ανέργους «15-19 ετών» με διάρκεια ανεργίας μεγαλύτερη ή ίση των 12 μηνών σε όλους τους μήνες του δευτέρου εξαμήνου του έτους 2016.
- Το ποσοστό που αναλογεί στους ανέργους «20-24 ετών» με διάρκεια ανεργίας μικρότερη των 12 μηνών είναι μεγαλύτερο από το ποσοστό που αναλογεί στους ανέργους «20-24 ετών» με διάρκεια ανεργίας μεγαλύτερη ή ίση των 12 μηνών σε όλους τους μήνες του δευτέρου εξαμήνου του έτους 2016.
- Το ποσοστό που αναλογεί στους ανέργους «25-29 ετών» με διάρκεια ανεργίας μικρότερη των 12 μηνών είναι μεγαλύτερο από το ποσοστό που αναλογεί στους ανέργους «25-29 ετών» με διάρκεια ανεργίας μεγαλύτερη ή ίση των 12 μηνών σε όλους τους μήνες του δευτέρου εξαμήνου του έτους 2016.
- Το ποσοστό που αναλογεί στους ανέργους «30-44 ετών» με διάρκεια ανεργίας μικρότερη των 12 μηνών είναι μεγαλύτερο από το ποσοστό που αναλογεί στους ανέργους «30-44 ετών» με διάρκεια ανεργίας μεγαλύτερη ή ίση των 12 μηνών κατά τους μήνες Ιούλιο και Αύγουστο.
- Το ποσοστό που αναλογεί στους ανέργους «45-54 ετών» με διάρκεια ανεργίας μικρότερη των 12 μηνών είναι μικρότερο από το ποσοστό που αναλογεί στους ανέργους «45-54 ετών» με διάρκεια ανεργίας μεγαλύτερη ή ίση των 12 μηνών σε όλους τους μήνες του δευτέρου εξαμήνου του έτους 2016.
- Το ποσοστό που αναλογεί στους ανέργους «55-64 ετών» με διάρκεια ανεργίας μικρότερη των 12 μηνών είναι μικρότερο από το ποσοστό που αναλογεί στους ανέργους «55-64 ετών» με διάρκεια ανεργίας μεγαλύτερη ή ίση των 12 μηνών σε όλους τους μήνες του δευτέρου εξαμήνου του έτους 2016.
- Το ποσοστό που αναλογεί στους ανέργους «65 ετών και άνω» με διάρκεια ανεργίας μικρότερη των 12 μηνών είναι μικρότερο από το ποσοστό που αναλογεί στους

- ανέργους «65 ετών και άνω» με διάρκεια ανεργίας μεγαλύτερη ή ίση των 12 μηνών σε όλους τους μήνες του δευτέρου εξαμήνου του έτους 2016.
- Μεταξύ των ανέργων «15-19 ετών», «20-24 ετών», «25-29 ετών», «30-44 ετών», «45-54 ετών», «55-64 ετών» και «65 ετών και άνω» με διάρκεια ανεργίας μεγαλύτερη ή ίση των 12 μηνών οι άνεργοι «30-44 ετών» συγκεντρώνουν το μεγαλύτερο ποσοστό σε όλους τους μήνες του δευτέρου εξαμήνου του έτους 2016.
 - Μεταξύ των ανέργων «15-19 ετών», «20-24 ετών», «25-29 ετών», «30-44 ετών», «45-54 ετών», «55-64 ετών» και «65 ετών και άνω» με διάρκεια ανεργίας μικρότερη των 12 μηνών οι άνεργοι «30-44 ετών» συγκεντρώνουν το μεγαλύτερο ποσοστό σε όλους τους μήνες του δευτέρου εξαμήνου του έτους 2016.
 - Η πλειοψηφία των εγγεγραμμένων ανέργων είναι εκπαιδευτικού επιπέδου «Δευτεροβάθμιας εκπαίδευσης» σε όλους τους μήνες του δευτέρου εξαμήνου του έτους 2016 στο σύνολο της χώρας.
 - Το ποσοστό που αναλογεί στους ανέργους του εκπαιδευτικού επιπέδου «Χωρίς εκπαίδευση» με διάρκεια ανεργίας μικρότερη των 12 μηνών είναι μεγαλύτερο από το ποσοστό που αναλογεί στους ανέργους του εκπαιδευτικού επιπέδου «Χωρίς εκπαίδευση» με διάρκεια ανεργίας μεγαλύτερη ή ίση των 12 μηνών σε όλους τους μήνες του δευτέρου εξαμήνου του έτους 2016.
 - Το ποσοστό που αναλογεί στους ανέργους του εκπαιδευτικού επιπέδου «Υποχρεωτικής εκπαίδευσης (έως 3^η Γυμνασίου)» με διάρκεια ανεργίας μικρότερη των 12 μηνών είναι μικρότερο από το ποσοστό που αναλογεί στους ανέργους του εκπαιδευτικού επιπέδου «Υποχρεωτικής εκπαίδευσης (έως 3^η Γυμνασίου)» με διάρκεια ανεργίας μεγαλύτερη ή ίση των 12 μηνών σε όλους τους μήνες του δευτέρου εξαμήνου του έτους 2016.
 - Το ποσοστό που αναλογεί στους ανέργους του εκπαιδευτικού επιπέδου «Δευτεροβάθμιας εκπαίδευσης» με διάρκεια ανεργίας μικρότερη των 12 μηνών είναι μικρότερο από το ποσοστό που αναλογεί στους ανέργους του εκπαιδευτικού επιπέδου «Δευτεροβάθμιας εκπαίδευσης» με διάρκεια ανεργίας μεγαλύτερη ή ίση των 12 μηνών σε όλους τους μήνες του δευτέρου εξαμήνου του έτους 2016.
 - Το ποσοστό που αναλογεί στους ανέργους του εκπαιδευτικού επιπέδου «Τριτοβάθμιας εκπαίδευσης» με διάρκεια ανεργίας μικρότερη των 12 μηνών είναι μεγαλύτερο από το ποσοστό που αναλογεί στους ανέργους του εκπαιδευτικού επιπέδου «Τριτοβάθμιας εκπαίδευσης» με διάρκεια ανεργίας μεγαλύτερη ή ίση των 12 μηνών σε όλους τους μήνες του δευτέρου εξαμήνου του έτους 2016.

- Μεταξύ των ανέργων των εκπαιδευτικών επιπέδων «Χωρίς εκπαίδευση», «Υποχρεωτικής εκπαίδευσης (έως 3^η Γυμνασίου), «Δευτεροβάθμιας εκπαίδευσης» και «Τριτοβάθμιας εκπαίδευσης» με διάρκεια ανεργίας μεγαλύτερη ή ίση των 12 μηνών οι άνεργοι του εκπαιδευτικού επιπέδου «Δευτεροβάθμιας εκπαίδευσης» συγκεντρώνουν μεγαλύτερο ποσοστό σε όλους τους μήνες του δευτέρου εξαμήνου του έτους 2016.
- Μεταξύ των ανέργων των επαιδευτικών επιπέδων «Χωρίς εκπαίδευση», «Υποχρεωτικής εκπαίδευσης (έως 3^η Γυμνασίου), «Δευτεροβάθμιας εκπαίδευσης» και «Τριτοβάθμιας εκπαίδευσης» με διάρκεια ανεργίας μικρότερη των 12 μηνών οι άνεργοι του εκπαιδευτικού επιπέδου «Δευτεροβάθμιας εκπαίδευσης» συγκεντρώνουν μεγαλύτερο ποσοστό σε όλους τους μήνες του δευτέρου εξαμήνου του έτους 2016.
- Η πλειοψηφία των εγγεγραμμένων ανέργων είναι «Έλληνες Υπήκοοι» σε όλους τους μήνες του δευτέρου εξαμήνου του έτους 2016 στο σύνολο της χώρας.
- Το ποσοστό που αναλογεί στους «Έλληνες Υπήκοους» ανέργους με διάρκεια ανεργίας μικρότερη των 12 μηνών είναι μικρότερο από το ποσοστό που αναλογεί στους «Έλληνες Υπήκοους» ανέργους με διάρκεια ανεργίας μεγαλύτερη ή ίση των 12 μηνών σε όλους τους μήνες του δευτέρου εξαμήνου του έτους 2016.
- Το ποσοστό που αναλογεί στους «Υπηκόους χωρών της Ευρωπαϊκής Ένωσης» ανέργους με διάρκεια ανεργίας μικρότερη των 12 μηνών είναι μεγαλύτερο από το ποσοστό που αναλογεί στους «Υπηκόους χωρών της Ευρωπαϊκής Ένωσης» ανέργους με διάρκεια ανεργίας μεγαλύτερη ή ίση των 12 μηνών σε όλους τους μήνες του δευτέρου εξαμήνου του έτους 2016.
- Το ποσοστό που αναλογεί στους ανέργους «Υπηκόους τρίτων χωρών» ανέργους με διάρκεια ανεργίας μικρότερη των 12 μηνών είναι μεγαλύτερο από το ποσοστό που αναλογεί στους «Υπηκόους τρίτων χωρών» ανέργους με διάρκεια ανεργίας μεγαλύτερη ή ίση των 12 μηνών σε όλους τους μήνες του δευτέρου εξαμήνου του έτους 2016.
- Μεταξύ των ανέργων «Έλληνες Υπήκοοι», «Υπηκόοι χωρών της Ευρωπαϊκής Ένωσης» και «Υπήκοοι τρίτων χωρών» με διάρκεια ανεργίας μεγαλύτερη ή ίση των 12 μηνών οι άνεργοι «Έλληνες Υπήκοοι» συγκεντρώνουν μεγαλύτερο ποσοστό σε όλους τους μήνες του δευτέρου εξαμήνου του έτους 2016.
- Μεταξύ των ανέργων «Έλληνες Υπήκοοι», «Υπήκοοι χωρών της Ευρωπαϊκής Ένωσης» και «Υπήκοοι τρίτων χωρών» με διάρκεια ανεργίας μικρότερη των 12 μηνών οι άνεργοι «Έλληνες Υπήκοοι» συγκεντρώνουν μεγαλύτερο ποσοστό σε όλους τους μήνες του δευτέρου εξαμήνου του έτους 2016.

ΓΕΝΙΚΑ ΣΥΜΠΕΡΑΣΜΑΤΑ ΤΗΣ ΕΚΘΕΣΗΣ

Το Β' εξάμηνο 2016, ο αριθμός των εγγεγραμμένων ανέργων αυξήθηκε κατά 7,36% ή 60.804 άτομα στο μέσο όρο, σε σύγκριση με το Β' εξάμηνο 2015. Ο μέσος αριθμός των ανέργων διαμορφώθηκε στα 887.064 άτομα από 826.260 άτομα το Β' εξάμηνο του 2015.

Οι περιφέρειες Αττικής και Κεντρικής Μακεδονίας συγκεντρώνουν μεγάλο ποσοστό του συνόλου των ανέργων (35,40% και 20,28% αντιστοίχως) και ακολουθούν οι περιφέρειες: Δυτικής Ελλάδας (7,88%), Θεσσαλίας (7,41%), Ανατολικής Μακεδονίας και Θράκης (5,73%), Στερεάς Ελλάδας (4,61%), Πελοποννήσου (4%), Κρήτης (3,98%), Δυτικής Μακεδονίας (3,36%). Οι νησιωτικές περιφέρειες Ιονίων Νήσων, Βορείου Αιγαίου και Νοτίου Αιγαίου συγκεντρώνουν μικρό ποσοστό του συνόλου των ανέργων (1,13%, 1,52% και 1,53% αντιστοίχως), η περιφέρεια Νοτίου Αιγαίου ωστόσο εμφάνισε αύξηση στο μέσο όρο των ανέργων του εξαμήνου κατά 21,90 % ή 2.431 άτομα σε σύγκριση με τον μέσο όρο των ανέργων του Β' εξαμήνου 2015. Αύξηση κατά 17,89% ή 27.301 άτομα στο μέσο όρο των ανέργων εμφάνισε και η περιφέρεια Κεντρικής Μακεδονίας.

Το ποσοστό της μακροχρόνιας ανεργίας κυμαίνεται από 52% (τον Ιούλιο) - 55% (τον Σεπτέμβριο). Ο αριθμός των μακροχρόνια ανέργων αυξήθηκε κατά 17.936 άτομα ή 3,92% κατά μέσο όρο σε σύγκριση με το Β' εξάμηνο του 2015 και διαμορφώθηκε στα 475.158 άτομα από 457.222 άτομα αντίστοιχα για το Β' εξάμηνο 2015. Η μεγαλύτερη αύξηση μεταξύ των μηνών σημειώθηκε από τον Ιούλιο στον Αύγουστο (8,15%). Οι περιφέρειες της Αττικής και της Κεντρικής Μακεδονίας συγκεντρώνουν το 35,39% και το 21,09% αντίστοιχα του συνόλου των μακροχρόνια ανέργων.

Το ποσοστό των επιδοτούμενων στο σύνολο των ανέργων κυμαίνεται από 11,24% ή 99.426 άτομα τον Οκτώβριο έως 20,28% ή 184.662 άτομα τον Δεκέμβριο 2016 και ο αριθμός τους αυξήθηκε κατά 3.244 άτομα ή 2,60% στο μέσο όρο σε σύγκριση με τα αντίστοιχα μεγέθη του Β' εξαμήνου 2015 (128.168 επιδοτούμενοι κατά μέσο όρο το Β' εξάμηνο 2016 από 124.924 επιδοτούμενους το Β' εξάμηνο του 2015).

Οι επιδοτούμενοι που προέρχονται από τα τουριστικά επαγγέλματα αποτελούν το 4-7% του συνόλου επιδοτούμενων από τον Ιούλιο έως τον Οκτώβριο, ποσοστό που αυξάνει στο 26,46% τον Νοέμβριο και 41,72% τον Δεκέμβριο. Οι οικοδόμοι αποτελούν το 2-4% του συνόλου, οι επιδοτούμενοι των αγροτικών επαγγελμάτων από τον Ιούλιο έως τον Οκτώβριο αποτελούν το 1-2% του συνόλου επιδοτούμενων και το ποσοστό τους αυξάνει στο 5,25% τον Νοέμβριο και 91

8,20% τον Δεκέμβριο. Οι εκπαιδευτικοί αποτελούν το 10-14% των επιδοτούμενων από τον Ιούλιο έως τον Σεπτέμβριο, με το ποσοστό τους να μειώνεται στο 7% τον Οκτώβριο, το 2% τον Νοέμβριο και 1,22% τον Δεκέμβριο. Οι επιδοτούμενοι που προέρχονται από τους υπόλοιπους κλάδους οικονομικής δραστηριότητας κυμαίνονται από το 47% του συνόλου επιδοτούμενων τον Δεκέμβριο έως το 81,67% τον Οκτώβριο.

Οι γυναίκες αποτελούν το 62-63,57% των ανέργων και κυμαίνονται από 535.570 άτομα τον Ιούλιο έως 569.970 άτομα τον Αύγουστο ενώ και το ποσοστό της μακροχρόνιας ανεργίας τους κυμαίνεται από 53,88- 57,39% και είναι μειωμένο σε σύγκριση με το αντίστοιχο του Β' εξαμήνου 2015 (κυμαινόταν από 57-60%). Οι άνδρες άνεργοι κυμαίνονται από 310.430 άτομα τον Ιούλιο έως 346.296 άτομα τον Δεκέμβριο και το ποσοστό της μακροχρόνιας ανεργίας τους διαμορφώνεται από 48,24- 50,81%⁵.

Οι άνεργοι 30-44 ετών αποτελούν το 40-41% του συνόλου των ανέργων (κυμαίνονται από 350.004 έως 368.342 άτομα) και ακολουθούν οι άνεργοι 45-54 ετών οι οποίοι αποτελούν το 22-23% του συνόλου και κυμαίνονται από 193.426 - 212.212 άτομα. Οι άνεργοι 55-64 ετών αποτελούν το 14-15% των ανέργων (119.867- 135.665 άτομα).

Ακολουθούν οι νεότερες ομάδες ηλικιών 25-29 ετών που αποτελούν το 12-13% του συνόλου των ανέργων (108.032 – 114.603 άτομα) και οι ηλικίες 20-24 ετών που αποτελούν το 7% (55.938 – 64.641) των ανέργων. Οι μεγαλύτερες ομάδες ηλικιών χαρακτηρίζονται από υψηλότερα ποσοστά μακροχρόνιας ανεργίας. Το ποσοστό της μακροχρόνιας ανεργίας των πολυπληθέστερων ομάδων ηλικιών των 30-44 και 45-54 ετών κυμαίνεται από 48-52% για την πρώτη και 57-59% για την δεύτερη, οι άνεργοι 55-64 ετών είναι μακροχρόνια άνεργοι σε ποσοστό 66-68,70% και οι νεότερης ηλικίας άνεργοι των 25-29 και 20-24 ετών είναι μακροχρόνια άνεργοι σε ποσοστό 46-49% και 34-37% αντιστοίχως.

Οι μισοί περίπου άνεργοι (46-47,81%, 393.678 – 436.566 άτομα) είναι δευτεροβάθμιας εκπαίδευσης, σε υψηλό επίσης ποσοστό (29- 30,26%, 247.716- 275.510 άτομα) είναι υποχρεωτικής εκπαίδευσης⁶. Τριτοβάθμιας εκπαίδευσης είναι το 18-20,76% των ανέργων ή 162.630- 186.162 άτομα και οι χωρίς εκπαίδευση⁷ αποτελούν το 3,65-4,10% (30.893- 37.309

⁵ Το αντίστοιχο ποσοστό το Β' εξάμηνο 2015 κυμαινόταν από 46,55- 51,59%.

⁶ Απολυτήριο 3^{ης} Γυμνασίου.

⁷ Χωρίς εκπαίδευση ή τάξεις Δημοτικού.

άτομα) των ανέργων. Η πολυπληθής ομάδα των ανέργων δευτεροβάθμιας εκπαίδευσης είναι μακροχρόνια άνεργοι σε ποσοστό 53-55,43%, οι υποχρεωτικής εκπαίδευσης αντίστοιχα κατά 58- 61,27% και οι τριτοβάθμιας εκπαίδευσης είναι από 42-49% μακροχρόνια άνεργοι. Οι χωρίς εκπαίδευση είναι μακροχρόνια άνεργοι κατά 40-42,67%.

Το 92-93,20% (788.262- 840.011 άτομα) των εγγεγραμμένων ανέργων είναι Έλληνες πολίτες, σε ποσοστό 5,43-6,45% (45.977- 58.681 άτομα) είναι υπήκοοι Τρίτων Χωρών και σε ποσοστό 1,37- 1,72% (11.761- 15.618 άτομα) είναι υπήκοοι Χωρών της Ευρωπαϊκής Ένωσης. Το ποσοστό της μακροχρόνιας ανεργίας των Ελλήνων κυμαίνεται από 53,43- 56,30% (421.187- 464.511 άτομα), των υπηκόων Τρίτων Χωρών κυμαίνεται αντιστοίχως από 31- 34,79%, (14.266- 18.440 άτομα) και των υπηκόων της Ε.Ε. από 37,43- 46,45% (5.131- 5.875 άτομα).

Υπόμνημα
<p><u>Κοινοί:</u> Περιλαμβάνονται οι άνεργοι που προέρχονται απ' όλους τους κλάδους οικονομικής δραστηριότητας, πλην αυτών που εντάσσονται στις λοιπές κατηγορίες, και των οποίων η σχέση εργασίας ήταν αορίστου χρόνου. Ακόμα περιλαμβάνει τους ανέργους που απασχολήθηκαν στους αναφερόμενους τομείς με σύμβαση ορισμένου χρόνου και δεν εντάσσονται σε μία από τις λοιπές κατηγορίες.</p>
<p><u>Οικοδόμοι:</u> Όσοι απασχολούνται στον κατασκευαστικό κλάδο και ασφαρίζονται στον κλάδο εργατοτεχνιτών - οικοδόμων του ΙΚΑ - ΕΤΑΜ.</p>
<p><u>Εποχικοί Τουρισμού:</u> Περιλαμβάνονται στην κατηγορία αυτή οι εποχικοί από ξενοδοχειακές, τουριστικές, επισιτιστικές επιχειρήσεις συνεχούς ή εποχικής λειτουργίας. Οι συγκεκριμένοι άνεργοι μπορούν να απασχολούνται σε μία ή περισσότερες συνεχείς σεζόν.</p>
<p><u>Εποχικοί λοιποί (Αγροτικά):</u> Περιλαμβάνονται στην κατηγορία αυτή οι εποχικοί μιας ή περισσότερων σεζόν που απολύθηκαν από επιχειρήσεις μεταποίησης/διαλογής αγροτικών προϊόντων.</p>
<p><u>Εκπαιδευτικοί:</u> Περιλαμβάνονται στην κατηγορία αυτή οι ωρομίσθιοι και οι αναπληρωτές εκπαιδευτικοί.</p>
<p><u>Λοιποί:</u> Περιλαμβάνονται στην κατηγορία αυτή οι απολυθέντες λόγω επίσκεψης, λόγω απόλυσης από μεταφερόμενες ή συγχωνευόμενες επιχειρήσεις, λόγω διακοπής λειτουργίας επιχείρησης.</p>