

ΟΑΕΔ

ΟΡΓΑΝΙΣΜΟΣ ΑΠΑΣΧΟΛΗΣΗΣ
ΕΡΓΑΤΙΚΟΥ ΔΥΝΑΜΙΚΟΥ

ΕΚΘΕΣΗ Β' ΕΞΑΜΗΝΟΥ 2020

ΟΙ ΕΞΕΛΙΞΕΙΣ ΣΤΟ ΣΥΝΟΛΟ ΚΑΙ ΤΑ ΧΑΡΑΚΤΗΡΙΣΤΙΚΑ ΤΩΝ
ΕΓΓΕΓΡΑΜΜΕΝΩΝ ΑΝΕΡΓΩΝ

ΑΘΗΝΑ-ΣΕΠΤΕΜΒΡΙΟΣ 2021

ΟΡΓΑΝΙΣΜΟΣ ΑΠΑΣΧΟΛΗΣΗΣ
ΕΡΓΑΤΙΚΟΥ ΔΥΝΑΜΙΚΟΥ



Έκθεση Β' Εξαμήνου 2020
Οι Εξελίξεις στο Σύνολο και τα Χαρακτηριστικά των
Εγγεγραμμένων ανέργων

ΠΕΡΙΕΧΟΜΕΝΑ

Πρόλογος

Κεφάλαιο Πρώτο: οι κυμάνσεις της εγγεγραμμένης ανεργίας στο σύνολο της χώρας και τις Διοικητικές Περιφέρειες το Β' εξάμηνο του έτους 2020

1.1. Γενικά	7
1.2. Αριθμός ανέργων εργασία κατά Περιφέρεια 2019 -2020.....	8
1.3. Κατανομή αριθμού εγγεγραμμένων (αναζητούντες και μη αναζητούντες εργασία) κατά Περιφέρεια 2019-2020.....	10
1.4. Μεταβολές συνόλου εγγεγραμμένων (αναζητούντες και μη αναζητούντες εργασία) 2019-2020.....	13
1.5. Μεταβολές συνόλου εγγεγραμμένων (αναζητούντες και μη αναζητούντες εργασία) >=12 μηνών 2019-2020.....	15
1.6. Ποσοστό ανέργων ως προς το σύνολο των εγγεγραμμένων(αναζητούντες και μη αναζητούντες εργασία) στο μητρώο του ΟΑΕΔ.....	18
1.7. Ποσοστό μακροχρόνια ανέργων ως προς το σύνολο των ανέργων εργασία.....	23
1.8. Αριθμός εγγεγραμμένων(αναζητούντες και μη αναζητούντες εργασία) κατά διάρκεια συνεχούς ανεργίας.....	26
1.9. Ποσοστιαία μεταβολή εγγεγραμμένων (αναζητούντες και μη αναζητούντες εργασία) κατά διάρκεια συνεχούς ανεργίας.....	28
1.10. Αριθμός επιδοτούμενων ανέργων 2019-2020.....	32
Συμπεράσματα Κεφαλαίου.....	37

Κεφάλαιο Δεύτερο: ανάλυση της εγγεγραμμένης ανεργίας στο σύνολο της χώρας και τις Διοικητικές Περιφέρειες το Β εξάμηνο του έτους 2020

2.1. ΓΕΝΙΚΑ.....	41
2.2. ΑΝΑΛΥΣΗ ΚΑΤΑ ΦΥΛΟ.....	42
2.2.1. Κατανομή των εγγεγραμμένων ανέργων κατά Φύλο.....	42
2.2.2. Εγγεγραμμένοι άνεργοι κατά Φύλο, μήνα και διάρκεια ανεργίας.....	45
2.2.3. Ποσοστιαία μεταβολή (μεταβολή εξαμήνου) εγγεγραμμένων (αναζητούντες και μη αναζητούντες εργασία) κατά Φύλο και Περιφέρεια.....	49
2.2.4. Ποσοστιαία μεταβολή εγγεγραμμένων (αναζητούντες και μη αναζητούντες εργασία) κατά Φύλο, μήνα και Περιφέρεια (μεταβολή κατά μήνα).....	54
2.3. ΑΝΑΛΥΣΗ ΚΑΤΑ ΗΛΙΚΙΑ.....	59
2.3.1. Κατανομή των εγγεγραμμένων ανέργων κατά Ηλικία, μήνα και Περιφέρεια.....	59
2.3.2. Εγγεγραμμένοι άνεργοι κατά Ηλικία, μήνα και διάρκεια ανεργίας.....	65
2.4. ΑΝΑΛΥΣΗ ΚΑΤΑ ΕΚΠΑΙΔΕΥΤΙΚΟ ΕΠΙΠΕΔΟ.....	76
2.4.1. Κατανομή των εγγεγραμμένων ανέργων κατά Εκπαιδευτικό επίπεδο, μήνα και Περιφέρεια.....	76
2.4.2. Εγγεγραμμένοι άνεργοι κατά Εκπαιδευτικό επίπεδο, μήνα και διάρκεια ανεργίας.....	79
2.5. ΑΝΑΛΥΣΗ ΚΑΤΑ ΥΠΗΚΟΟΤΗΤΑ.....	86
2.5.1. Κατανομή των εγγεγραμμένων ανέργων κατά Υπηκοότητα, μήνα και Περιφέρεια.....	86
2.5.2. Εγγεγραμμένοι άνεργοι κατά Υπηκοότητα, μήνα και διάρκεια ανεργίας.....	89
2.6. ΕΠΙΔΟΤΟΥΜΕΝΟΙ ΑΝΕΡΓΟΙ.....	95
2.6.1. Επιδοτούμενοι άνεργοι κατά κατηγορία επιδότησης και μήνα.....	95
Συμπεράσματα κεφαλαίου.....	98

Γενικά Συμπεράσματα της Έκθεσης

Γενικά Συμπεράσματα της Έκθεσης.....	106
ΥΠΟΜΝΗΜΑ.....	110

Πρόλογος

Η παρούσα εξαμηνιαία έκθεση αφορά στα στοιχεία της εγγεγραμμένης ανεργίας όπως έχουν καταγραφεί από τις Υπηρεσίες του Οργανισμού (ΚΠΑ2) στο Ολοκληρωμένο Πληροφοριακό Σύστημα Ανέργων και Εργοδοτών του ΟΑΕΔ κατά το δεύτερο εξάμηνο του έτους 2020.

Τα στοιχεία παρουσιάζονται στο σύνολο της χώρας και ανά Διοικητική Περιφέρεια. Στην έκθεση παρουσιάζονται τα βασικά χαρακτηριστικά της εγγεγραμμένης ανεργίας, για το 2^ο εξάμηνο του έτους 2020, αποτυπώνοντας με απλό και ευδιάκριτο τρόπο τα χαρακτηριστικά αυτά παραθέτοντας συγχρόνως συγκριτικά στοιχεία με το αντίστοιχο εξάμηνο του προηγούμενου έτους.

Ειδικότερα:

ΣΤΟ ΠΡΩΤΟ ΚΕΦΑΛΑΙΟ παρουσιάζονται και αναλύονται τα στοιχεία των εγγεγραμμένων ανέργων (αναζητούντων και μη αναζητούντων εργασία) για το δεύτερο εξάμηνο του έτους 2020. Παρουσιάζεται η κατανομή των εγγεγραμμένων (αναζητούντων και μη αναζητούντων εργασία) που διαθέτουν ενεργό δελτίο ανεργίας στις 13 Περιφέρειες και στο σύνολο της χώρας και γίνεται σύγκριση με το αντίστοιχο εξάμηνο του προηγούμενου έτους 2019. Αναλύονται και απεικονίζονται διαγραμματικά τα στοιχεία των εγγεγραμμένων ανέργων αναζητούντων εργασία, των εγγεγραμμένων λοιπών [μη αναζητούντων εργασία¹] και των μακροχρόνια ανέργων και τα ποσοστά που αντιστοιχούν ως προς το σύνολο των εγγεγραμμένων ανέργων στο μητρώο του ΟΑΕΔ. Αναλύεται η μηνιαία εξέλιξή τους, κατά διάρκεια ανεργίας και κατά Περιφέρεια. Επιπρόσθετα, παρουσιάζονται και αναλύονται τα στοιχεία των επιδοτούμενων ανέργων, το ποσοστό που αντιστοιχεί στο σύνολο των ανέργων, καθώς και η μεταβολή των επιδοτούμενων των τουριστικών επαγγελμάτων.

¹ Εγγεγραμμένοι πριν τη δημοσίευση του ΦΕΚ 1236/04-04-2018 στο μητρώο του ΟΑΕΔ οι οποίοι διατηρούν ενεργό δελτίο ανεργίας χωρίς διακοπή και κατά την εγγραφή τους δήλωσαν ότι δεν αναζητούν εργασία

ΣΤΟ ΔΕΥΤΕΡΟ ΚΕΦΑΛΑΙΟ παρουσιάζονται τα στοιχεία των εγγεγραμμένων ανέργων(αναζητούντων και μη αναζητούντων εργασία) κατά το δεύτερο εξάμηνο του έτους 2020 και αναλύονται οι αριθμητικές και ποσοστιαίες μεταβολές τους, ανά μήνα στις 13 Περιφέρειες της χώρας, τόσο στο σύνολο, όσο και κατανεμημένες ανά φύλο.

Αναλύεται και απεικονίζεται διαγραμματικά η κατανομή των ανέργων κατά Φύλο, Ηλικιακή ομάδα, Εκπαιδευτικό επίπεδο και Υπηκοότητα για κάθε Περιφέρεια και στο σύνολο της χώρας. Εξετάζεται η διάρθρωση του αριθμού των ανέργων κατά διάρκεια ανεργίας, κατά Φύλο, Ηλικιακή ομάδα, Εκπαιδευτικό επίπεδο και Υπηκοότητα.

Τέλος, εξετάζεται ο καταγεγραμμένος αριθμός των επιδοτούμενων ανέργων και η ανάλυσή τους ανά κατηγορία επιδότησης καθώς και η διαχρονική εξέλιξή τους.

ΣΤΑ ΓΕΝΙΚΑ ΣΥΜΠΕΡΑΣΜΑΤΑ ΤΗΣ ΕΞΑΜΗΝΙΑΙΑΣ ΕΚΘΕΣΗΣ παρουσιάζονται με τρόπο συνεκτικό τα επιμέρους συμπεράσματα των προηγούμενων κεφαλαίων, για την εξαγωγή μιας πλήρους εικόνας των βασικών όψεων της αγοράς εργασίας βασισμένης στα στοιχεία των εγγεγραμμένων ανέργων.

Η Σύνταξη της έκθεσης έγινε:

Επεξεργασία στατιστικών πινάκων της Έκθεσης: Σταμέλος Στυλιανός

Πρώτο κεφάλαιο: Ανάλυση- Περδίκης Αντώνης

Δεύτερο κεφάλαιο: Ανάλυση- Σταμέλος Στυλιανός

Γενικά Συμπεράσματα της Έκθεσης: Σκοπελίτου Θεοδότη

Κεφάλαιο πρώτο

Οι Διακυμάνσεις της εγγεγραμμένης ανεργίας στο σύνολο της χώρας και στις 13 Διοικητικές Περιφέρειες, κατά το Β' εξάμηνο του έτους 2020.

1.1. Γενικά

Στο παρόν κεφάλαιο παρουσιάζονται και αναλύονται τα μηνιαία στοιχεία των εγγεγραμμένων (αναζητούντων και μη αναζητούντων εργασία) στο μητρώο του ΟΑΕΔ, για το σύνολο της χώρας και ανά Διοικητική Περιφέρεια, για το δεύτερο εξάμηνο του έτους 2020 και γίνεται σύγκριση με το αντίστοιχο εξάμηνο του έτους 2019.

Ειδικότερα, παρουσιάζεται:

- Η μηνιαία διακύμανση, σε απόλυτους αριθμούς και σε ποσοστά των εγγεγραμμένων στο μητρώο του ΟΑΕΔ.
- Η κατά διάρκεια ανεργίας μηνιαία εξέλιξη και μεταβολή κατά μήνα των εγγεγραμμένων (αναζητούντες και μη αναζητούντες εργασία).
- Η κατανομή των εγγεγραμμένων ανέργων στο μητρώο του ΟΑΕΔ και των εγγεγραμμένων λοιπών μη αναζητούντων εργασία ανά Περιφέρεια.
- Η κατανομή των εγγεγραμμένων ανέργων στο μητρώο του ΟΑΕΔ και των μακροχρόνια ανέργων.
- Το σύνολο των επιδοτούμενων ανέργων ανά μήνα και η σύγκρισή τους με το σύνολο των εγγεγραμμένων ανέργων
- και τέλος η μηνιαία διακύμανση των επιδοτούμενων των τουριστικών επαγγελμάτων και η συσχέτισή τους με το σύνολο των επιδοτούμενων.

1.2. Αριθμός ανέργων ανά μήνα και Περιφέρεια 2019-2020

Στον πίνακα που ακολουθεί, παρουσιάζεται ο αριθμός των ανέργων αναζητούντων εργασία, ανά μήνα κατά το δεύτερο εξάμηνο των ετών 2019 και 2020 σε όλες τις Περιφέρειες, καθώς και στο σύνολο της χώρας.

Αριθμός ανέργων έτους 2019

	ΙΟΥΛΙΟΣ	ΑΥΓΟΥΣΤΟΣ	ΣΕΠΤΕΜΒΡΙΟΣ	ΟΚΤΩΒΡΙΟΣ	ΝΟΕΜΒΡΙΟΣ	ΔΕΚΕΜΒΡΙΟΣ
ΑΝΑΤΟΛΙΚΗ ΜΑΚΕΔΟΝΙΑ ΚΑΙ ΘΡΑΚΗ	50.142	49.958	47.629	49.926	52.843	56.206
ΚΕΝΤΡΙΚΗ ΜΑΚΕΔΟΝΙΑ	180.051	179.565	173.215	183.714	196.033	202.844
ΔΥΤΙΚΗ ΜΑΚΕΔΟΝΙΑ	27.517	27.085	25.708	25.983	27.182	28.303
ΗΠΕΙΡΟΣ	25.780	25.877	24.802	26.794	28.922	29.687
ΘΕΣΣΑΛΙΑ	63.519	63.173	60.306	62.736	66.397	68.485
ΙΟΝΙΑ ΝΗΣΙΑ	7.745	7.761	7.814	19.334	31.622	33.877
ΔΥΤΙΚΗ ΕΛΛΑΔΑ	69.056	68.776	66.269	69.523	73.376	75.310
ΣΤΕΡΕΑ ΕΛΛΑΔΑ	41.494	40.994	39.232	41.370	44.045	45.505
ΑΤΤΙΚΗ	333.268	331.524	309.432	314.875	327.791	334.658
ΠΕΛΟΠΟΝΝΗΣΟΣ	37.280	36.035	34.854	37.619	41.579	43.767
ΒΟΡΕΙΟ ΑΙΓΑΙΟ	12.901	12.642	12.000	14.151	16.133	16.799
ΝΟΤΙΟ ΑΙΓΑΙΟ	11.690	11.529	11.603	26.460	47.513	54.023
ΚΡΗΤΗ	32.867	33.170	30.290	43.031	65.067	75.062
ΣΥΝΟΛΟ	893.310	888.089	843.154	915.516	1.018.503	1.064.526

Αριθμός ανέργων έτους 2020

	ΙΟΥΛΙΟΣ	ΑΥΓΟΥΣΤΟΣ	ΣΕΠΤΕΜΒΡΙΟΣ	ΟΚΤΩΒΡΙΟΣ	ΝΟΕΜΒΡΙΟΣ	ΔΕΚΕΜΒΡΙΟΣ
ΑΝΑΤΟΛΙΚΗ ΜΑΚΕΔΟΝΙΑ ΚΑΙ ΘΡΑΚΗ	57.637	57.746	53.932	54.420	57.846	59.346
ΚΕΝΤΡΙΚΗ ΜΑΚΕΔΟΝΙΑ	203.358	204.358	195.077	196.850	209.850	212.315
ΔΥΤΙΚΗ ΜΑΚΕΔΟΝΙΑ	30.949	31.103	28.584	27.876	29.163	29.711
ΗΠΕΙΡΟΣ	30.882	30.754	28.364	28.527	30.114	30.428
ΘΕΣΣΑΛΙΑ	71.738	71.434	67.143	66.450	70.276	70.809
ΙΟΝΙΑ ΝΗΣΙΑ	16.133	14.293	13.748	19.866	32.039	36.827
ΔΥΤΙΚΗ ΕΛΛΑΔΑ	78.843	79.052	74.997	74.757	78.323	78.655
ΣΤΕΡΕΑ ΕΛΛΑΔΑ	47.028	46.600	44.112	44.897	48.153	48.710
ΑΤΤΙΚΗ	371.154	372.747	352.031	346.229	362.033	361.054
ΠΕΛΟΠΟΝΝΗΣΟΣ	44.400	43.426	41.348	42.095	46.041	46.706
ΒΟΡΕΙΟ ΑΙΓΑΙΟ	15.963	15.941	15.024	15.613	17.344	17.850
ΝΟΤΙΟ ΑΙΓΑΙΟ	23.760	21.607	21.157	28.713	49.498	58.415
ΚΡΗΤΗ	49.007	47.521	43.378	47.641	73.737	82.606
ΣΥΝΟΛΟ	1.040.852	1.036.582	978.895	993.934	1.104.417	1.133.432

ΠΙΝΑΚΑΣ 1 : Αριθμός ανέργων ανά μήνα και Περιφέρεια :

Δεύτερο εξάμηνο ετών 2019 και 2020

Αριθμός ανέργων Β' εξαμήνου έτους 2019 και έτους 2020

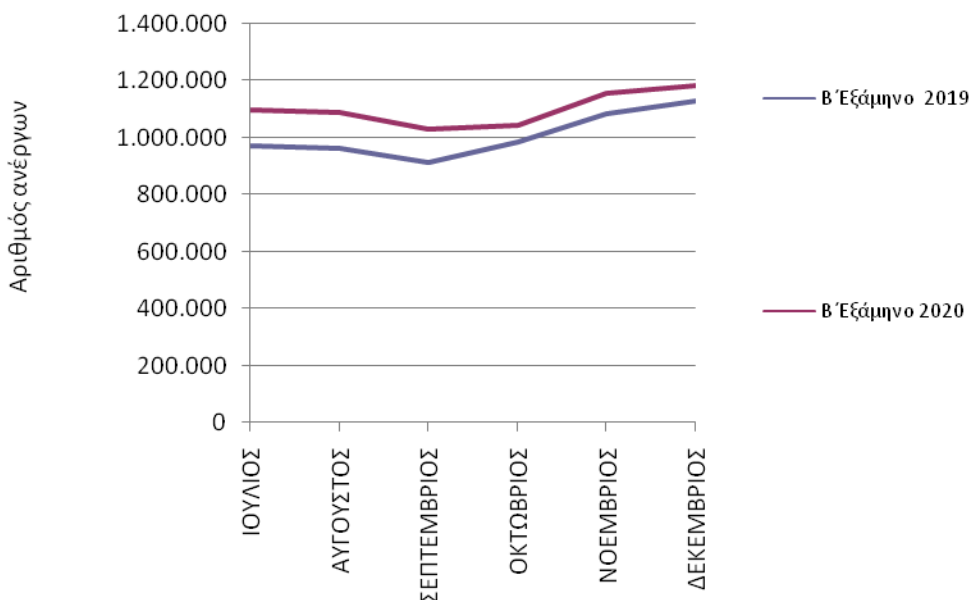

ΔΙΑΓΡΑΜΜΑ 1: Αριθμός ανέργων κατά μήνα: Δεύτερο εξάμηνο
ετών 2019 και 2020

Από τον πίνακα 1 και το διάγραμμα 1, προκύπτει πως ο αριθμός των ανέργων για όλους τους μήνες του δευτέρου εξαμήνου του **2020**, είναι σταθερά **μεγαλύτερος**, από τον αριθμό των ανέργων των αντίστοιχων μηνών ,του έτους 2019.

Κατά το δεύτερο εξάμηνο του **2020**, ο **αριθμός** των ανέργων στο διάστημα Ιουλίου – Δεκεμβρίου κυμαίνεται, από **978.895 ελάχιστο** το μήνα **Σεπτέμβριο** έως **1.133.432 μέγιστο** το μήνα **Δεκέμβριο** .

Σε σύγκριση με το αντίστοιχο δεύτερο εξάμηνο του 2019, ο αριθμός των ανέργων κυμαινόταν **843.154 - ελάχιστο** το μήνα **Σεπτέμβριο** έως **1.064.526 - μέγιστο** το μήνα **Δεκέμβριο**.

1.3. Κατανομή αριθμού εγγεγραμμένων (αναζητούντων και μη αναζητούντων εργασία) ανά Περιφέρεια 2019-2020

Στον πίνακα παρουσιάζεται ο μέσος όρος² του αριθμού των εγγεγραμμένων (αναζητούντων και μη αναζητούντων εργασία), των μηνών του δευτέρου εξαμήνου του έτους 2019 και 2020 και η ποσοστιαία κατανομή τους ανά Περιφέρεια.

	Αριθμός συνόλου εγγεγραμμένων Μ. όρος Β' εξαμήνου 2019	Κατανομή κατά Περιφέρεια Β' εξαμήνου 2019	Αριθμός συνόλου εγγεγραμμένων Μ. όρος Β' εξαμήνου 2020	Κατανομή κατά Περιφέρεια Β' εξαμήνου 2020
ΑΝΑΤΟΛΙΚΗ ΜΑΚΕΔΟΝΙΑ ΚΑΙ ΘΡΑΚΗ	53.995	5,36%	59.064	5,37%
ΚΕΝΤΡΙΚΗ ΜΑΚΕΔΟΝΙΑ	199.422	19,81%	213.475	19,42%
ΔΥΤΙΚΗ ΜΑΚΕΔΟΝΙΑ	27.304	2,71%	29.784	2,71%
ΗΠΕΙΡΟΣ	28.150	2,80%	30.698	2,79%
ΘΕΣΣΑΛΙΑ	66.382	6,59%	71.344	6,49%
ΙΟΝΙΑ ΝΗΣΙΑ	19.260	1,91%	23.003	2,09%
ΔΥΤΙΚΗ ΕΛΛΑΔΑ	75.188	7,47%	81.086	7,38%
ΣΤΕΡΕΑ ΕΛΛΑΔΑ	43.815	4,35%	47.856	4,35%
ΑΤΤΙΚΗ	357.703	35,53%	384.904	35,02%
ΠΕΛΟΠΟΝΝΗΣΟΣ	41.527	4,12%	46.204	4,20%
ΒΟΡΕΙΟ ΑΙΓΑΙΟ	14.614	1,45%	16.635	1,51%
ΝΟΤΙΟ ΑΙΓΑΙΟ	29.284	2,91%	35.380	3,22%
ΚΡΗΤΗ	50.156	4,98%	59.731	5,43%
ΜΕΣΟΣ ΟΡΟΣ	1.006.799	100,00%	1.099.163	100,00%

ΠΙΝΑΚΑΣ 2 : Κατανομή αριθμού εγγεγραμμένων (αναζητούντων και μη αναζητούντων εργασία) κατά Περιφέρεια:

Μέσος Όρος Δευτέρου εξαμήνου ετών 2019 και 2020

Κατανομή Μέσου όρου αριθμού εγγεγραμμένων Β' εξαμήνου των ετών 2019 και 2020

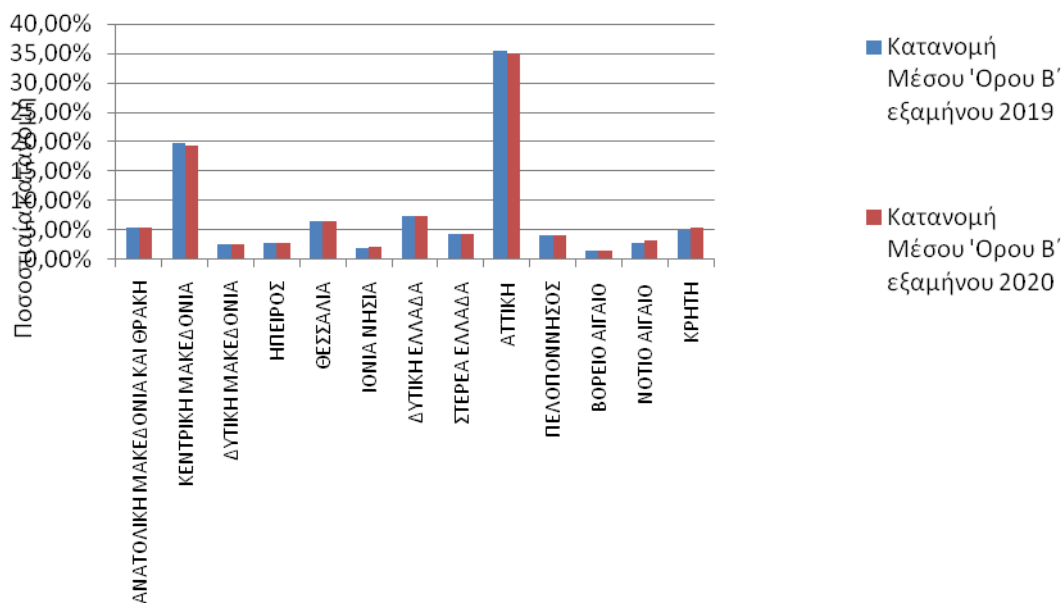

ΔΙΑΓΡΑΜΜΑ 2: Κατανομή αριθμού εγγεγραμμένων (αναζητούντων και μη αναζητούντων εργασία) κατά Περιφέρεια: Μέσος Όρος Δευτέρου εξαμήνου ετών 2019 και 2020

Κατανομή Μέσου Όρου Β' εξαμήνου 2019 αριθμού εγγεγραμμένων κατά Περιφέρεια

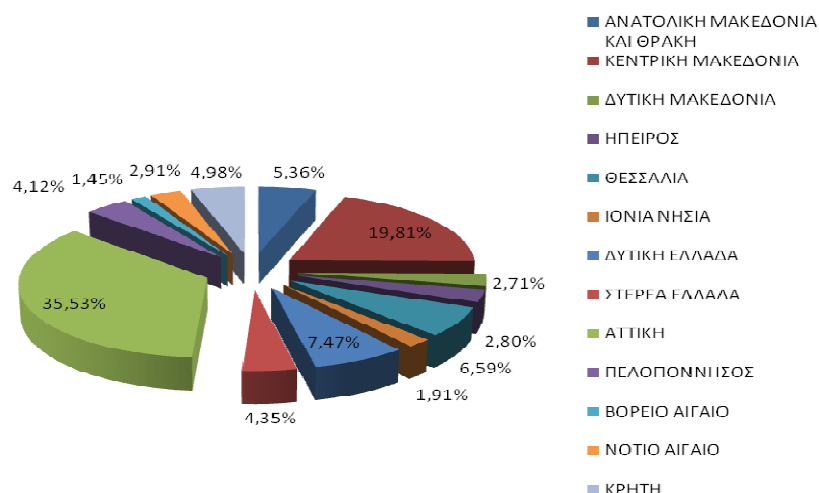

Κατανομή Μέσου Όρου Β' εξαμήνου 2020 αριθμού εγγεγραμμένων κατά Περιφέρεια

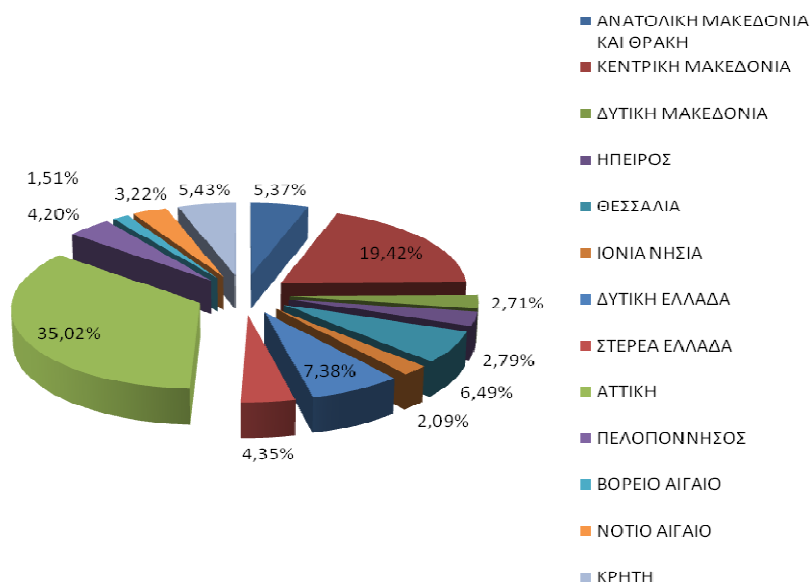

ΔΙΑΓΡΑΜΜΑΤΑ 2,2α και 2β : Κατανομή αριθμού εγγεγραμμένων (αναζητούντων και μη αναζητούντων εργασία) κατά Περιφέρεια:

Μέσος Όρος Δευτέρου εξαμήνου ετών 2019 και 2020

Συμπερασματικά διαπιστώνουμε ότι, από τον πίνακα 2 και τα αντίστοιχα διαγράμματα 2,2α και 2β, ο αριθμός του συνόλου των εγγεγραμμένων (αναζητούντων και μη αναζητούντων εργασία) κατά μέσο όρο³ για το δεύτερο εξάμηνο του 2020, στο σύνολο της χώρας, είναι **μεγαλύτερος** και ανέρχεται σε **1.099.163** άτομα σε σχέση με τον αντίστοιχο μέσο όρο του δεύτερου εξαμήνου του 2019, που ανέρχονταν σε **1.006.799** άτομα.

Σε σχέση με την κατανομή του συνόλου των εγγεγραμμένων ανά Περιφέρεια, εξακολουθεί ο μεγαλύτερος αριθμός να καταγράφεται και στα δύο έτη 2019-2020 (όπως και στα προηγούμενα χρόνια) στην Περιφέρεια της **Αττικής** και στην Περιφέρεια της **Κεντρικής Μακεδονίας**. Ειδικότερα, το ποσοστό που αναλογεί στην Περιφέρεια της Αττικής, κατά μέσο όρο του δεύτερου εξαμήνου του **2020** ανέρχεται σε **35,02%** έναντι 35,53% ,που ήταν κατά το δεύτερο εξάμηνο του 2019 και στην Περιφέρεια της Κεντρικής Μακεδονίας ανέρχεται σε **19,42%** , έναντι ποσοστού 19,81% αντίστοιχα.

1.4. Μεταβολές του συνόλου των εγγεγραμμένων (αναζητούντων και μη αναζητούντων εργασία) 2019-2020

Στους πιο κάτω πίνακες, παρουσιάζεται ο συνολικός αριθμός των εγγεγραμμένων(αναζητούντων και μη αναζητούντων εργασία)⁴, σε όλους τους μήνες του δεύτερου εξαμήνου των ετών 2019 και 2020, η κατά μήνα απόλυτη και ποσοστιαία μεταβολή του, καθώς και η απόλυτη και ποσοστιαία μεταβολή του μέσου όρου του αριθμού των εγγεγραμμένων ανά Περιφέρεια και στο σύνολο της χώρας.

³ Η μικρές αποκλίσεις των τιμών οφείλονται στην διαίρεση για την εύρεση του μέσου όρου του εξαμήνου

⁴ Με βάση το ΦΕΚ 1236/04-04-2018 –Εγκύκλιος 74458/26-10-2018 παρουσιάζονται στις Μηνιαίες Συνοπτικές Εκθέσεις από τον Ιανουάριο 2020 οι μεταβολές στο σύνολο των εγγεγραμμένων, όμοια οι μεταβολές στο σύνολο των εγγεγραμμένων θα αρχίσουν να παρουσιάζονται και στις Εξαμηνιαίες Εκθέσεις αρχής γενομένης από την έκθεση του Α' Εξαμήνου 2020.

ΕΤΟΣ/ΜΗΝΑΣ							ΜΕΣΟΣ
	ΙΟΥΛΙΟΣ	ΑΥΓΟΥΣΤΟΣ	ΣΕΠΤΕΜΒΡΙΟΣ	ΟΚΤΩΒΡΙΟΣ	ΝΟΕΜΒΡΙΟΣ	ΔΕΚΕΜΒΡΙΟΣ	ΟΡΟΣ
2019	970.201	961.749	913.282	983.200	1.083.943	1.128.421	1.006.799
2020	1.095.997	1.090.133	1.030.411	1.043.709	1.153.434	1.181.296	1.099.163
	125.796	128.384	117.129	60.509	69.491	52.875	92.364
	12,97%	13,35%	12,83%	6,15%	6,41%	4,69%	9,17%

ΠΙΝΑΚΑΣ 3: Μεταβολές εγγεγραμμένων (αναζητούντων και μη αναζητούντων εργασία) κατά μήνα:

Δεύτερο εξάμηνο ετών 2019 και 2020

	ΜΕΣΟΣ ΟΡΟΣ Β' εξαμήνου 2019	ΜΕΣΟΣ ΟΡΟΣ Β' εξαμήνου 2020	ΑΠΟΛΥΤΗ ΜΕΤΑΒΟΛΗ	ΠΟΣΟΣΤΙΑΙΑ ΜΕΤΑΒΟΛΗ
ΑΝΑΤΟΛΙΚΗ ΜΑΚΕΔΟΝΙΑ ΚΑΙ ΘΡΑΚΗ	53.995	59.064	5.069	9,39%
ΚΕΝΤΡΙΚΗ ΜΑΚΕΔΟΝΙΑ	199.422	213.475	14.053	7,05%
ΔΥΤΙΚΗ ΜΑΚΕΔΟΝΙΑ	27.304	29.784	2.481	9,09%
ΗΠΕΙΡΟΣ	28.150	30.698	2.548	9,05%
ΘΕΣΣΑΛΙΑ	66.382	71.344	4.962	7,47%
ΙΟΝΙΑ ΝΗΣΙΑ	19.260	23.003	3.743	19,43%
ΔΥΤΙΚΗ ΕΛΛΑΔΑ	75.188	81.086	5.898	7,84%
ΣΤΕΡΕΑ ΕΛΛΑΔΑ	43.815	47.856	4.041	9,22%
ΑΤΤΙΚΗ	357.703	384.904	27.201	7,60%
ΠΕΛΟΠΟΝΝΗΣΟΣ	41.527	46.204	4.677	11,26%
ΒΟΡΕΙΟ ΑΙΓΑΙΟ	14.614	16.635	2.021	13,83%
ΝΟΤΙΟ ΑΙΓΑΙΟ	29.284	35.380	6.097	20,82%
ΚΡΗΤΗ	50.156	59.731	9.575	19,09%
ΜΕΣΟΣ ΟΡΟΣ	1.006.799	1.099.163	92.364	9,17%

ΠΙΝΑΚΑΣ 4: Μεταβολές μέσου όρου εγγεγραμμένων (αναζητούντων και μη αναζητούντων εργασία) κατά μήνα

και Περιφέρεια:

Δεύτερο εξάμηνο ετών 2019 και 2020

Με βάση τα ως άνω στοιχεία και διαγράμματα συμπεραίνουμε τα εξής:

- Ο αριθμός του συνόλου των εγγεγραμμένων στο σύνολο της χώρας είναι **μεγαλύτερος** σ' όλους τους μήνες του δευτέρου εξαμήνου του έτους **2020**, σε σχέση με τους αντίστοιχους μήνες του έτους 2019.
- Κατά μέσο όρο, στο σύνολο της χώρας, ο αριθμός του συνόλου των εγγεγραμμένων ανέργων αυξήθηκε από 1.006.799 άτομα που ήταν κατά το δεύτερο εξάμηνο του 2019, σε **1.099.163 (αύξηση 92.364)** άτομα, στο δεύτερο εξάμηνο του **2020**, καταγράφοντας ποσοστιαία αυξητική μεταβολή, **9,17%**.

Ποσοστιαία, αύξηση ανά Περιφέρεια για το δεύτερο εξάμηνο του **2020** καταγράφεται σε όλες τις Περιφέρειες της Ελλάδος με το μεγαλύτερο ποσοστό αύξησης να εμφανίζεται στην Περιφέρεια Νοτίου Αιγαίου (20,82%), και να ακολουθούν κατά σειρά: η Περιφέρειες Ιονίων Νήσων με (19,43%, η Περιφέρεια Κρήτης με (19,09%), η Περιφέρεια Βορείου Αιγαίου με (13,83%, η Περιφέρεια Πελοποννήσου με(11,26%) , η Περιφέρεια Περιφέρεια Ανατολικής Μακεδονίας & Θράκης με (9,39%) η Περιφέρεια Στερεάς Ελλάδας με (9,22%)η Περιφέρεια Δυτικής Μακεδονίας με (9,09%), και η Περιφέρεια Ηπείρου με (9,05%) η Περιφέρεια Δυτικής Ελλάδας με (7,84%) η Περιφέρεια Αττικής με (7,60%),η Περιφέρεια Θεσσαλίας με (7,47%) και τέλος η Περιφέρεια Κεντρικής Μακεδονίας με (7,05%).

1.5. Μεταβολές του συνόλου των μακροχρονίων εγγεγραμμένων (αναζητούντων και μη αναζητούντων εργασία) 2019-2020

Στους πιο κάτω πίνακες, παρουσιάζεται ο συνολικός αριθμός των εγγεγραμμένων (αναζητούντων και μη αναζητούντων εργασία) με διάρκεια συνεχούς ανεργίας μεγαλύτερη ή ίση των 12 μηνών (μακροχρόνια άνεργοι) όπως καταγράφεται σε κάθε Περιφέρεια κατά το δεύτερο εξάμηνο των ετών 2019 και 2020, η κατά μήνα απόλυτη και ποσοστιαία μεταβολή του, καθώς και η απόλυτη και ποσοστιαία μεταβολή του μέσου όρου του αριθμού των εγγεγραμμένων ανά Περιφέρεια και στο σύνολο της χώρας.

Αριθμός εγγεγραμμένων(αναζητούντων και μη αναζητούντων εργασία) >=12 μήνες έτους 2019

	ΙΟΥΛΙΟΣ	ΑΥΓΟΥΣΤΟΣ	ΣΕΠΤΕΜΒΡΙΟΣ	ΟΚΤΩΒΡΙΟΣ	ΝΟΕΜΒΡΙΟΣ	ΔΕΚΕΜΒΡΙΟΣ
ΑΝΑΤΟΛΙΚΗ ΜΑΚΕΔΟΝΙΑ ΚΑΙ ΘΡΑΚΗ	28.086	28.815	29.199	29.869	30.458	30.968
ΚΕΝΤΡΙΚΗ ΜΑΚΕΔΟΝΙΑ	114.003	114.994	114.941	116.328	117.562	119.165
ΔΥΤΙΚΗ ΜΑΚΕΔΟΝΙΑ	15.551	15.617	15.594	15.656	15.906	16.204
ΗΠΕΙΡΟΣ	14.755	14.949	14.953	15.298	15.470	15.567
ΘΕΣΣΑΛΙΑ	36.603	37.732	38.093	38.723	39.100	39.545
ΙΟΝΙΑ ΝΗΣΙΑ	4.136	4.209	4.272	4.778	5.289	5.448
ΔΥΤΙΚΗ ΕΛΛΑΔΑ	43.557	44.655	45.033	45.915	46.520	47.192
ΣΤΕΡΕΑ ΕΛΛΑΔΑ	23.296	23.698	23.892	24.472	24.948	25.199
ΑΤΤΙΚΗ	205.858	206.470	204.689	206.651	208.017	209.402
ΠΕΛΟΠΟΝΝΗΣΟΣ	20.904	21.458	21.811	22.311	22.798	23.292
ΒΟΡΕΙΟ ΑΙΓΑΙΟ	6.202	6.315	6.422	6.690	6.858	6.918
ΝΟΤΙΟ ΑΙΓΑΙΟ	5.853	6.021	6.140	6.730	7.336	7.597
ΚΡΗΤΗ	15.724	16.081	16.118	16.632	17.192	17.441
ΣΥΝΟΛΟ	534.528	541.014	541.157	550.053	557.454	563.938

Αριθμός εγγεγραμμένων (αναζητούντων και μη αναζητούντων εργασία) >=12 μήνες έτους 2020

	ΙΟΥΛΙΟΣ	ΑΥΓΟΥΣΤΟΣ	ΣΕΠΤΕΜΒΡΙΟΣ	ΟΚΤΩΒΡΙΟΣ	ΝΟΕΜΒΡΙΟΣ	ΔΕΚΕΜΒΡΙΟΣ
ΑΝΑΤΟΛΙΚΗ ΜΑΚΕΔΟΝΙΑ ΚΑΙ ΘΡΑΚΗ	32.791	32.773	31.749	31.640	32.751	33.766
ΚΕΝΤΡΙΚΗ ΜΑΚΕΔΟΝΙΑ	124.827	124.479	121.811	121.420	124.551	126.351
ΔΥΤΙΚΗ ΜΑΚΕΔΟΝΙΑ	17.085	17.053	16.224	16.088	16.694	17.171
ΗΠΕΙΡΟΣ	16.654	16.550	15.817	15.648	16.357	16.775
ΘΕΣΣΑΛΙΑ	41.503	41.270	40.282	39.646	41.024	41.793
ΙΟΝΙΑ ΝΗΣΙΑ	5.128	5.033	5.086	6.343	7.482	7.860
ΔΥΤΙΚΗ ΕΛΛΑΔΑ	49.510	49.220	48.158	47.737	48.933	49.529
ΣΤΕΡΕΑ ΕΛΛΑΔΑ	26.325	26.157	25.636	25.412	26.389	27.182
ΑΤΤΙΚΗ	220.151	219.387	217.085	213.838	218.917	221.632
ΠΕΛΟΠΟΝΝΗΣΟΣ	24.511	24.276	23.602	23.588	24.603	25.278
ΒΟΡΕΙΟ ΑΙΓΑΙΟ	7.501	7.520	7.405	7.508	8.010	8.274
ΝΟΤΙΟ ΑΙΓΑΙΟ	7.494	7.455	7.387	8.801	10.226	10.683
ΚΡΗΤΗ	18.691	18.798	18.426	19.485	21.364	22.134
ΣΥΝΟΛΟ	592.171	589.971	578.668	577.154	597.301	608.428

ΠΙΝΑΚΑΣ 5: Αριθμός εγγεγραμμένων (αναζητούντων και μη αναζητούντων εργασία) >=12 μήνες κατά μήνα και

Περιφέρεια :

Δεύτερο εξάμηνο ετών 2019 και 2020

ΕΤΟΣ/ΜΗΝΑΣ	ΙΟΥΛΙΟΣ	ΑΥΓΟΥΣΤΟΣ	ΣΕΠΤΕΜΒΡΙΟΣ	ΟΚΤΩΒΡΙΟΣ	ΝΟΕΜΒΡΙΟΣ	ΔΕΚΕΜΒΡΙΟΣ	ΜΕΣΟΣ ΟΡΟΣ
2019	534.528	541.014	541.157	550.053	557.454	563.938	548.024
2020	592.171	589.971	578.668	577.154	597.301	608.428	590.616
	57.643	48.957	37.511	27.101	39.847	44.490	42.592
ΜΕΤΑΒΟΛΗ %	10,78%	9,05%	6,93%	4,93%	7,15%	7,89%	7,77%

ΠΙΝΑΚΑΣ 6: Μεταβολές του αριθμού εγγεγραμμένων (αναζητούντων και μη αναζητούντων εργασία) >=12 μήνες

κατά μήνα:

Δεύτερο εξάμηνο ετών 2019 και 2020

	ΜΕΣΟΣ ΟΡΟΣ Β' εξαμήνου 2019	ΜΕΣΟΣ ΟΡΟΣ Β' εξαμήνου 2020	ΑΠΟΛΥΤΗ ΜΕΤΑΒΟΛΗ	ΠΟΣΟΣΤΙΑΙΑ ΜΕΤΑΒΟΛΗ	Κατανομή κατά Περιφέρεια έτους 2019	Κατανομή κατά Περιφέρεια έτους 2020
ΑΝΑΤΟΛΙΚΗ ΜΑΚΕΔΟΝΙΑ ΚΑΙ ΘΡΑΚΗ	29.566	32.578	3.013	10,19%	5,39%	5,52%
ΚΕΝΤΡΙΚΗ ΜΑΚΕΔΟΝΙΑ	116.166	123.907	7.741	6,66%	21,20%	20,98%
ΔΥΤΙΚΗ ΜΑΚΕΔΟΝΙΑ	15.755	16.719	965	6,12%	2,87%	2,83%
ΗΠΕΙΡΟΣ	15.165	16.300	1.135	7,48%	2,77%	2,76%
ΘΕΣΣΑΛΙΑ	38.299	40.920	2.620	6,84%	6,99%	6,93%
ΙΟΝΙΑ ΝΗΣΙΑ	4.689	6.155	1.467	31,28%	0,86%	1,04%
ΔΥΤΙΚΗ ΕΛΛΑΔΑ	45.479	48.848	3.369	7,41%	8,30%	8,27%
ΣΤΕΡΕΑ ΕΛΛΑΔΑ	24.251	26.184	1.933	7,97%	4,43%	4,43%
ΑΤΤΙΚΗ	206.848	218.502	11.654	5,63%	37,74%	37,00%
ΠΕΛΟΠΟΝΝΗΣΟΣ	22.096	24.310	2.214	10,02%	4,03%	4,12%
ΒΟΡΕΙΟ ΑΙΓΑΙΟ	6.568	7.703	1.136	17,29%	1,20%	1,30%
ΝΟΤΙΟ ΑΙΓΑΙΟ	6.613	8.674	2.062	31,17%	1,21%	1,47%
ΚΡΗΤΗ	16.531	19.816	3.285	19,87%	3,02%	3,36%
ΜΕΣΟΣ ΟΡΟΣ	548.024	590.616	42.592	7,77%	100,00%	100,00%

ΠΙΝΑΚΑΣ 7: Μεταβολές και κατανομή μέσου όρου των εγγεγραμμένων (αναζητούντων και μη αναζητούντων

εργασία) >=12 μήνες κατά μήνα και Περιφέρεια:

Δεύτερο εξάμηνο ετών 2019 και 2020

- Από τους πίνακες 6 και 7 καταλήγουμε ότι, κατά **μέσο όρο** για το δεύτερο εξάμηνο του **2020** στο σύνολο της χώρας, ο αριθμός του συνόλου των εγγεγραμμένων με διάρκεια ανεργίας μεγαλύτερη ή ίση των 12 μηνών είναι μεγαλύτερος και ανέρχεται σε **590.616** άτομα σε σχέση με τον μέσο όρο του δευτέρου εξαμήνου του έτους 2019,

που ανέρχονταν σε **548.024** άτομα, καταγράφοντας **ποσοστιαία αύξηση 7,77%** (**42.592** άτομα).

- Σχετικά με την ποσοστιαία μεταβολή του συνόλου αριθμού των εγγεγραμμένων ανέργων με διάρκεια ανεργίας μεγαλύτερη ή ίση των 12 μηνών κατά μήνα, η μεγαλύτερη αύξηση καταγράφεται ποσοστιαία στον Ιούλιο του 2020 με ποσοστό **10,78%** ενώ η μικρότερη ποσοστιαία αύξηση καταγράφεται στο Οκτώβριο του 2020 με **4,93%**.
 - Επίσης στο σύνολό τους όλες οι Περιφέρειες εμφανίζουν αύξηση του μέσου όρου του συνόλου των εγγεγραμμένων με διάρκεια ανεργίας μεγαλύτερη ή ίση των 12 μηνών για το δεύτερο εξάμηνο του **2020** σε σχέση με την αντίστοιχη περίοδο του 2019, με ποσοστά που κυμαίνονται από **5,63%** της Περιφέρειας Αττικής έως **31,28%**, της Περιφέρειας Ιονίων Νήσων

1.6. Ποσοστό ανέργων αναζητούντων εργασία ως προς το σύνολο των εγγεγραμμένων (αναζητούντων και μη αναζητούντων εργασία) στο μητρώο του ΟΑΕΔ

Στον πιο κάτω πίνακα καταγράφεται για όλους τους μήνες του δευτέρου εξαμήνου του έτους 2020 ο αριθμός των εγγεγραμμένων (αναζητούντων και μη αναζητούντων εργασία) στο μητρώο του ΟΑΕΔ . Επιπρόσθετα καταγράφεται και παρουσιάζεται διαγραμματικά για κάθε μήνα το ποσοστό των ανέργων **αναζητούντων εργασία**, ως προς το σύνολο των εγγεγραμμένων, στο μητρώο του ΟΑΕΔ.

	ΙΟΥΛΙΟΣ			ΑΥΓΟΥΣΤΟΣ		
	ΕΓΓΕΓΡΑΜΜΕΝΟΙ ΣΤΟΝ ΟΑΕΔ			ΕΓΓΕΓΡΑΜΜΕΝΟΙ ΣΤΟΝ ΟΑΕΔ		
	ΑΝΕΡΓΟΙ ΑΝΑΖΗΤΟΥΝΤ ΕΣ ΕΡΓΑΣΙΑ	ΛΟΙΠΟΙ ΜΗ ΑΝΑΖΗΤΟΥΝΤΕΣ ΕΡΓΑΣΙΑ	ΠΟΣΟΣΤΟ ΑΝΕΡΓΩΝ ΑΝΑΖΗΤΟΥΝΤΩΝ ΕΡΓΑΣΙΑ ΣΤΟ ΣΥΝΟΛΟ ΤΩΝ ΕΓΓΕΓΡΑΜΜΕΝΩΝ	ΑΝΕΡΓΟΙ ΑΝΑΖΗΤΟΥΝΤΕΣ ΕΡΓΑΣΙΑ	ΛΟΙΠΟΙ ΜΗ ΑΝΑΖΗΤΟΥΝΤΕΣ ΕΡΓΑΣΙΑ	ΠΟΣΟΣΤΟ ΑΝΕΡΓΩΝ ΑΝΑΖΗΤΟΥΝΤΩΝ ΕΡΓΑΣΙΑ ΣΤΟ ΣΥΝΟΛΟ ΤΩΝ ΕΓΓΕΓΡΑΜΜΕΝΩΝ
ΑΝΑΤΟΛΙΚΗ ΜΑΚΕΔΟΝΙΑ ΚΑΙ ΘΡΑΚΗ	57.637	2.390	96,02%	57.746	2.329	96,12%
ΚΕΝΤΡΙΚΗ ΜΑΚΕΔΟΝΙΑ	203.358	10.657	95,02%	204.358	10.324	95,19%
ΔΥΤΙΚΗ ΜΑΚΕΔΟΝΙΑ	30.949	245	99,21%	31.103	232	99,26%
ΗΠΕΙΡΟΣ	30.882	929	97,08%	30.754	897	97,17%
ΘΕΣΣΑΛΙΑ	71.738	1.847	97,49%	71.434	1.759	97,60%
ΙΟΝΙΑ ΝΗΣΙΑ	16.133	935	94,52%	14.293	896	94,10%
ΔΥΤΙΚΗ ΕΛΛΑΔΑ	78.843	3.919	95,26%	79.052	3.816	95,40%
ΣΤΕΡΕΑ ΕΛΛΑΔΑ	47.028	1.388	97,13%	46.600	1.343	97,20%
ΑΤΤΙΚΗ	371.154	25.735	93,52%	372.747	25.099	93,69%
ΠΕΛΟΠΟΝΝΗΣΟΣ	44.400	2.392	94,89%	43.426	2.319	94,93%
ΒΟΡΕΙΟ ΑΙΓΑΙΟ	15.963	376	97,70%	15.941	365	97,76%
ΝΟΤΙΟ ΑΙΓΑΙΟ	23.760	1.670	93,43%	21.607	1.612	93,06%
ΚΡΗΤΗ	49.007	2.662	94,85%	47.521	2.560	94,89%
ΣΥΝΟΛΟ	1.040.852	55.145	94,97%	1.036.582	53.551	95,09%
	ΣΕΠΤΕΜΒΡΙΟΣ			ΟΚΤΩΒΡΙΟΣ		
	ΕΓΓΕΓΡΑΜΜΕΝΟΙ ΣΤΟΝ ΟΑΕΔ			ΕΓΓΕΓΡΑΜΜΕΝΟΙ ΣΤΟΝ ΟΑΕΔ		
	ΑΝΕΡΓΟΙ ΑΝΑΖΗΤΟΥΝΤ ΕΣ ΕΡΓΑΣΙΑ	ΛΟΙΠΟΙ ΜΗ ΑΝΑΖΗΤΟΥΝΤΕΣ ΕΡΓΑΣΙΑ	ΠΟΣΟΣΤΟ ΑΝΕΡΓΩΝ ΑΝΑΖΗΤΟΥΝΤΩΝ ΕΡΓΑΣΙΑ ΣΤΟ ΣΥΝΟΛΟ ΤΩΝ ΕΓΓΕΓΡΑΜΜΕΝΩΝ	ΑΝΕΡΓΟΙ ΑΝΑΖΗΤΟΥΝΤΕΣ ΕΡΓΑΣΙΑ	ΛΟΙΠΟΙ ΜΗ ΑΝΑΖΗΤΟΥΝΤΕΣ ΕΡΓΑΣΙΑ	ΠΟΣΟΣΤΟ ΑΝΕΡΓΩΝ ΑΝΑΖΗΤΟΥΝΤΩΝ ΕΡΓΑΣΙΑ ΣΤΟ ΣΥΝΟΛΟ ΤΩΝ ΕΓΓΕΓΡΑΜΜΕΝΩΝ
	ΑΝΑΤΟΛΙΚΗ ΜΑΚΕΔΟΝΙΑ ΚΑΙ ΘΡΑΚΗ	53.932	2.246	96,00%	54.420	2.194
ΚΕΝΤΡΙΚΗ ΜΑΚΕΔΟΝΙΑ	195.077	9.904	95,17%	196.850	9.579	95,36%
ΔΥΤΙΚΗ ΜΑΚΕΔΟΝΙΑ	28.584	219	99,24%	27.876	209	99,26%
ΗΠΕΙΡΟΣ	28.364	854	97,08%	28.527	824	97,19%
ΘΕΣΣΑΛΙΑ	67.143	1.715	97,51%	66.450	1.657	97,57%
ΙΟΝΙΑ ΝΗΣΙΑ	13.748	859	94,12%	19.866	823	96,02%
ΔΥΤΙΚΗ ΕΛΛΑΔΑ	74.997	3.693	95,31%	74.757	3.538	95,48%
ΣΤΕΡΕΑ ΕΛΛΑΔΑ	44.112	1.269	97,20%	44.897	1.228	97,34%
ΑΤΤΙΚΗ	352.031	24.264	93,55%	346.229	23.444	93,66%
ΠΕΛΟΠΟΝΝΗΣΟΣ	41.348	2.199	94,95%	42.095	2.140	95,16%
ΒΟΡΕΙΟ ΑΙΓΑΙΟ	15.024	345	97,76%	15.613	338	97,88%
ΝΟΤΙΟ ΑΙΓΑΙΟ	21.157	1.520	93,30%	28.713	1.470	95,13%
ΚΡΗΤΗ	43.378	2.429	94,70%	47.641	2.331	95,34%
ΣΥΝΟΛΟ	978.895	51.516	95,00%	993.934	49.775	95,23%
	ΝΟΕΜΒΡΙΟΣ			ΔΕΚΕΜΒΡΙΟΣ		
	ΕΓΓΕΓΡΑΜΜΕΝΟΙ ΣΤΟΝ ΟΑΕΔ			ΕΓΓΕΓΡΑΜΜΕΝΟΙ ΣΤΟΝ ΟΑΕΔ		
	ΑΝΕΡΓΟΙ ΑΝΑΖΗΤΟΥΝΤ ΕΣ ΕΡΓΑΣΙΑ	ΛΟΙΠΟΙ ΜΗ ΑΝΑΖΗΤΟΥΝΤΕΣ ΕΡΓΑΣΙΑ	ΠΟΣΟΣΤΟ ΑΝΕΡΓΩΝ ΑΝΑΖΗΤΟΥΝΤΩΝ ΕΡΓΑΣΙΑ ΣΤΟ ΣΥΝΟΛΟ ΤΩΝ ΕΓΓΕΓΡΑΜΜΕΝΩΝ	ΑΝΕΡΓΟΙ ΑΝΑΖΗΤΟΥΝΤΕΣ ΕΡΓΑΣΙΑ	ΛΟΙΠΟΙ ΜΗ ΑΝΑΖΗΤΟΥΝΤΕΣ ΕΡΓΑΣΙΑ	ΠΟΣΟΣΤΟ ΑΝΕΡΓΩΝ ΑΝΑΖΗΤΟΥΝΤΩΝ ΕΡΓΑΣΙΑ ΣΤΟ ΣΥΝΟΛΟ ΤΩΝ ΕΓΓΕΓΡΑΜΜΕΝΩΝ
	ΑΝΑΤΟΛΙΚΗ ΜΑΚΕΔΟΝΙΑ ΚΑΙ ΘΡΑΚΗ	57.846	2.167	96,39%	59.346	2.131
ΚΕΝΤΡΙΚΗ ΜΑΚΕΔΟΝΙΑ	209.850	9.412	95,71%	212.315	9.163	95,86%
ΔΥΤΙΚΗ ΜΑΚΕΔΟΝΙΑ	29.163	210	99,29%	29.711	205	99,31%
ΗΠΕΙΡΟΣ	30.114	816	97,36%	30.428	798	97,44%
ΘΕΣΣΑΛΙΑ	70.276	1.633	97,73%	70.809	1.603	97,79%
ΙΟΝΙΑ ΝΗΣΙΑ	32.039	816	97,52%	36.827	782	97,92%
ΔΥΤΙΚΗ ΕΛΛΑΔΑ	78.323	3.501	95,72%	78.655	3.420	95,83%
ΣΤΕΡΕΑ ΕΛΛΑΔΑ	48.153	1.217	97,53%	48.710	1.190	97,62%
ΑΤΤΙΚΗ	362.033	23.082	94,01%	361.054	22.551	94,12%
ΠΕΛΟΠΟΝΝΗΣΟΣ	46.041	2.107	95,62%	46.706	2.051	95,79%
ΒΟΡΕΙΟ ΑΙΓΑΙΟ	17.344	329	98,14%	17.850	324	98,22%
ΝΟΤΙΟ ΑΙΓΑΙΟ	49.498	1.443	97,17%	58.415	1.417	97,63%
ΚΡΗΤΗ	73.737	2.284	97,00%	82.606	2.229	97,37%
ΣΥΝΟΛΟ	1.104.417	49.017	95,75%	1.133.432	47.864	95,95%

ΠΙΝΑΚΑΣ 8: Αριθμός εγγεγραμμένων (αναζητούντων και μη αναζητούντων εργασία) στο μητρώο του ΟΑΕΔ:

Δεύτερο εξάμηνο έτους 2020

**ΠΟΣΟΣΤΟ ΑΝΕΡΓΩΝ ΑΝΑΖΗΤΟΥΝΤΩΝ ΕΡΓΑΣΙΑ ΣΤΟ ΣΥΝΟΛΟ ΤΩΝ
ΕΓΓΕΓΡΑΜΜΕΝΩΝ: ΙΟΥΛΙΟΣ 2020**

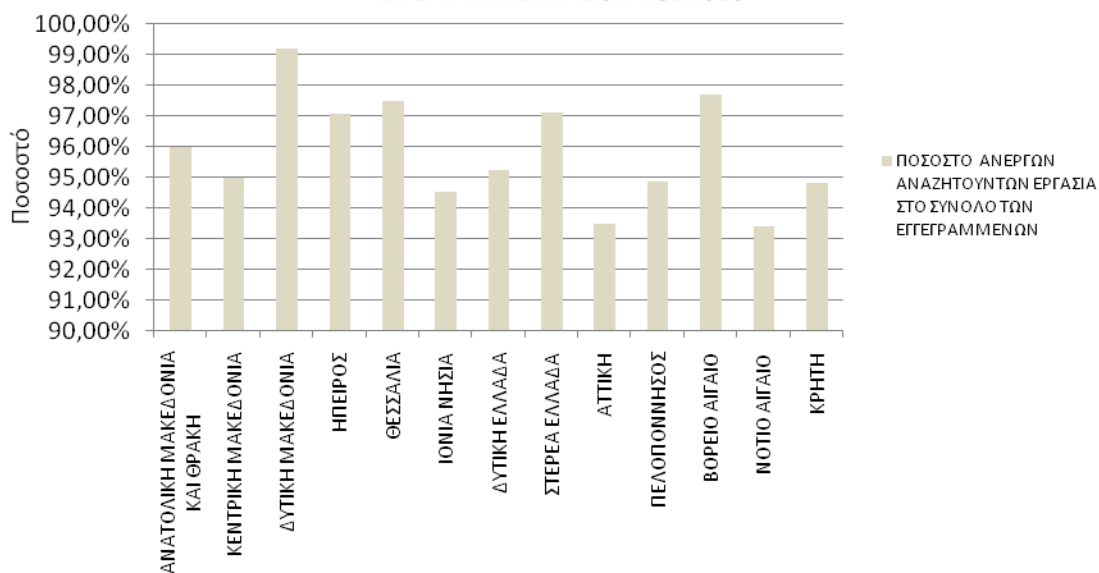

**ΠΟΣΟΣΤΟ ΑΝΕΡΓΩΝ ΑΝΑΖΗΤΟΥΝΤΩΝ ΕΡΓΑΣΙΑ ΣΤΟ ΣΥΝΟΛΟ ΤΩΝ
ΕΓΓΕΓΡΑΜΜΕΝΩΝ: ΑΥΓΟΥΣΤΟΣ 2020**

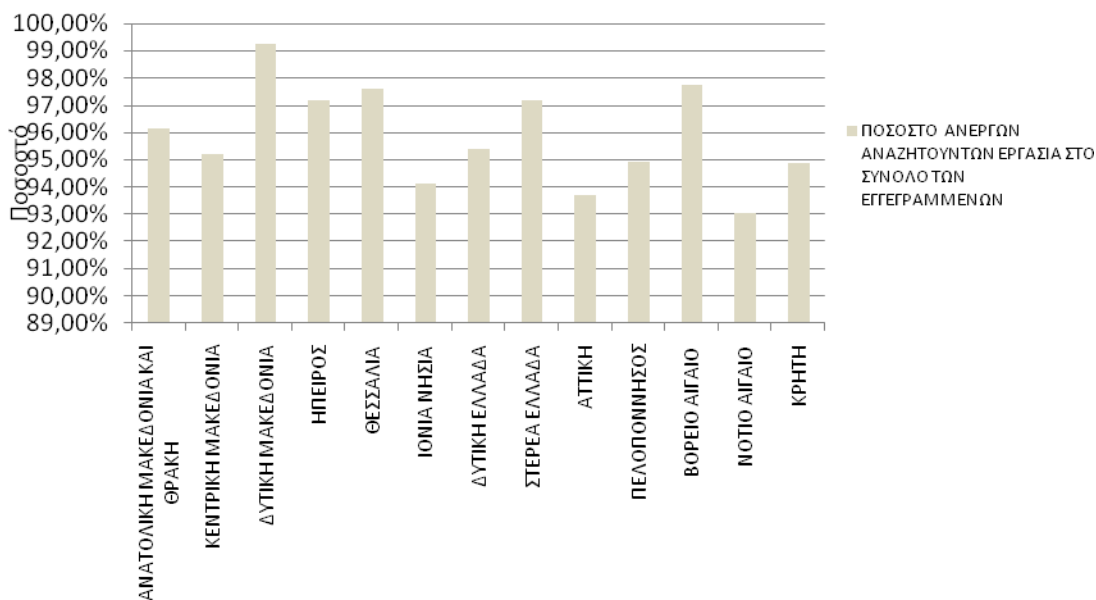

**ΠΟΣΟΣΤΟ ΑΝΕΡΓΩΝ ΑΝΑΖΗΤΟΥΝΤΩΝ ΕΡΓΑΣΙΑ ΣΤΟ ΣΥΝΟΛΟ ΤΩΝ
ΕΓΓΕΓΡΑΜΜΕΝΩΝ: ΣΕΠΤΕΜΒΡΙΟΣ 2020**

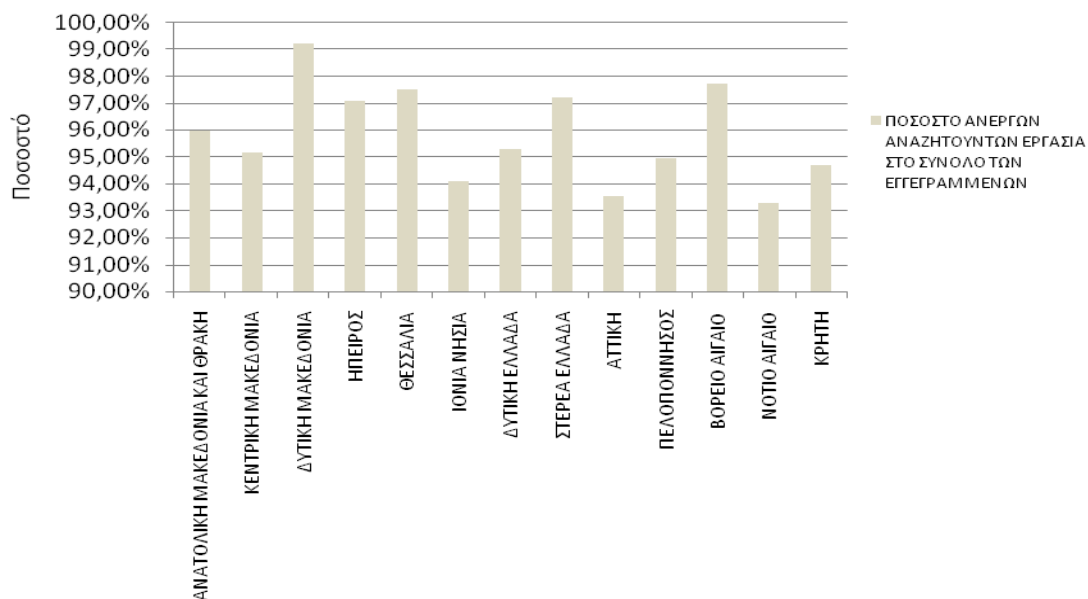

**ΠΟΣΟΣΤΟ ΑΝΕΡΓΩΝ ΑΝΑΖΗΤΟΥΝΤΩΝ ΕΡΓΑΣΙΑ ΣΤΟ ΣΥΝΟΛΟ ΤΩΝ
ΕΓΓΕΓΡΑΜΜΕΝΩΝ: ΟΚΤΩΒΡΙΟΣ 2020**

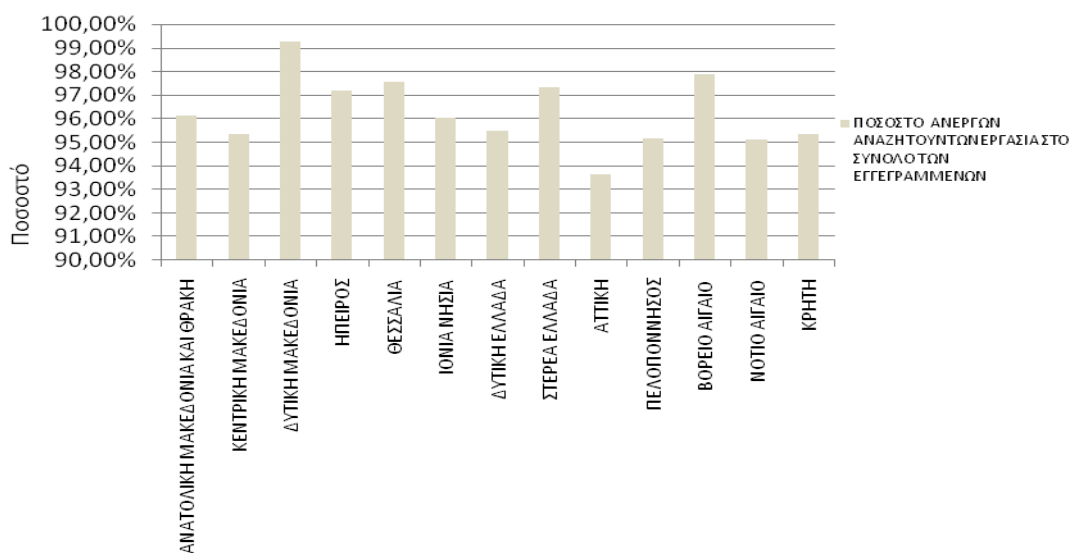

**ΠΟΣΟΣΤΟ ΑΝΕΡΓΩΝ ΑΝΑΖΗΤΟΥΝΤΩΝ ΕΡΓΑΣΙΑ ΣΤΟ ΣΥΝΟΛΟ ΤΩΝ
ΕΓΓΕΓΡΑΜΜΕΝΩΝ: ΝΟΕΜΒΡΙΟΣ 2020**

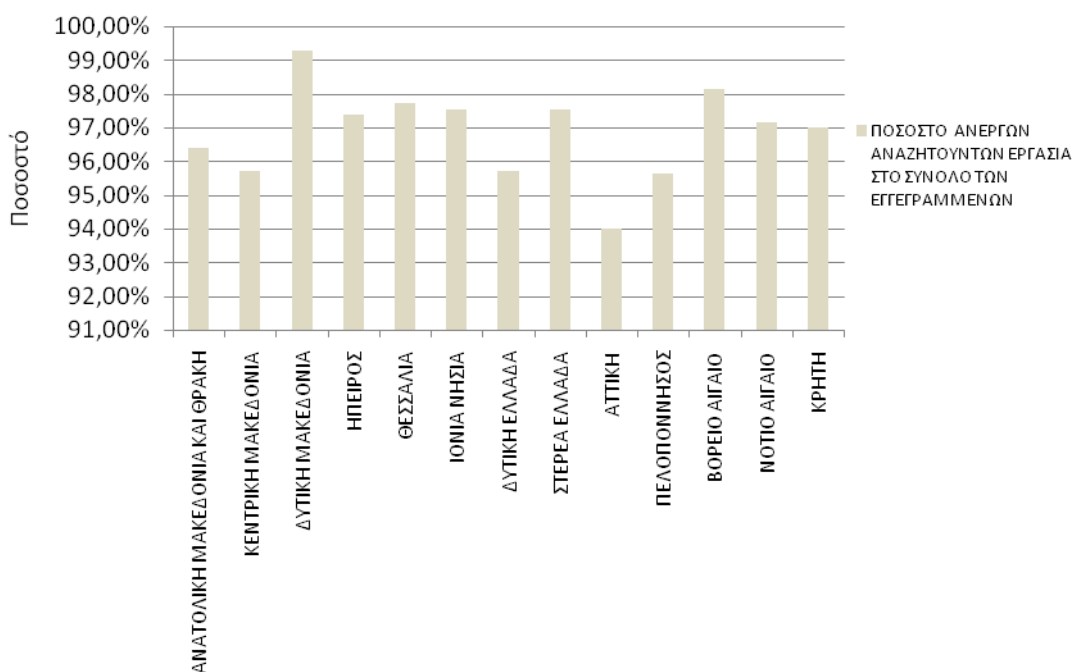

**ΠΟΣΟΣΤΟ ΑΝΕΡΓΩΝ ΑΝΑΖΗΤΟΥΝΤΩΝ ΕΡΓΑΣΙΑ ΣΤΟ ΣΥΝΟΛΟ ΤΩΝ
ΕΓΓΕΓΡΑΜΜΕΝΩΝ: ΔΕΚΕΜΒΡΙΟΣ 2020**

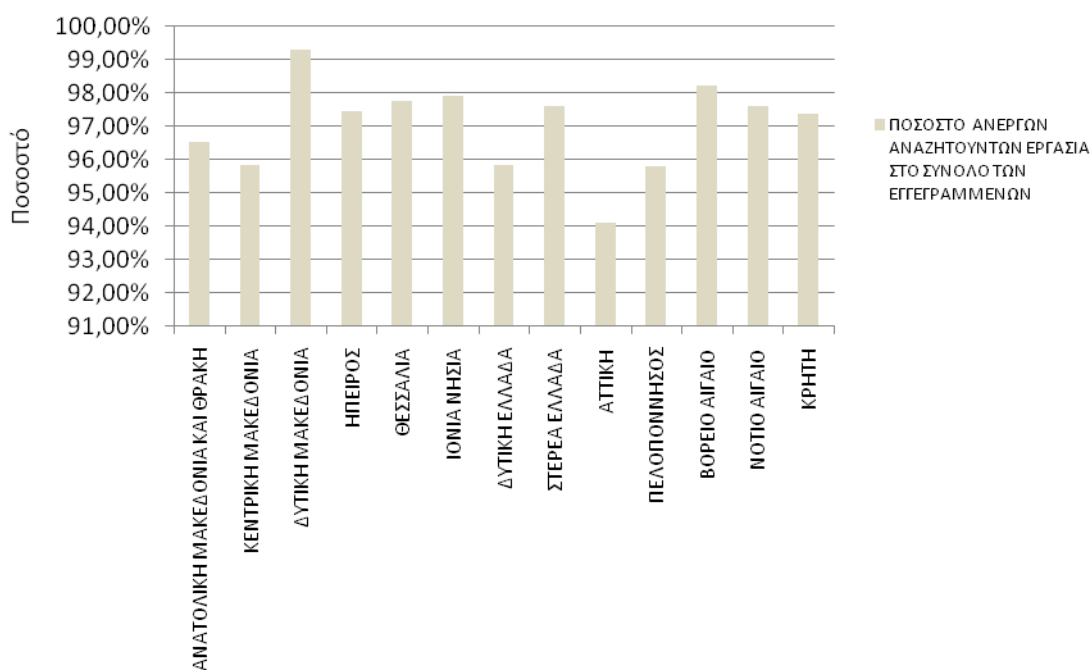

ΙΑΓΡΑΜΜΑ3: Ποσοστό ανέργων ως προς το σύνολο των εγγεγραμμένων (αναζητούντων και μη αναζητούντων εργασία) στο μητρώο του ΟΑΕΔ:

Δεύτερο εξάμηνο έτους 2020

Από τον πίνακα 8 και το διάγραμμα 3, επιβεβαιώνεται, ότι στο σύνολο της χώρας η **πλειοψηφία** των εγγεγραμμένων στο μητρώο του ΟΑΕΔ είναι άνεργοι **αναζητούντες εργασία** συγκριτικά με τους εγγεγραμμένους - **λοιπούς / μη αναζητούντες εργασία** σε όλους τους μήνες του δευτέρου εξαμήνου του **2020**, με το **μεγαλύτερο** ποσοστό ανέργων αναζητούντων εργασία να εμφανίζεται στις Περιφέρειες της Δυτικής Μακεδονίας και Βορείου Αιγαίου, για όλο το δεύτερο εξάμηνο του **2020**.

Τέλος για το Β' εξάμηνο του **2020**, σε σύγκριση με το αντίστοιχο εξάμηνο του 2019, το ποσοστό των ανέργων αναζητούντων εργασία κατά μέσο όρο, ανέρχεται σε **95,33%** στο σύνολο των εγγεγραμμένων ενώ το αντίστοιχο μέσο ποσοστό για το Β' Εξάμηνο του 2019 ήταν 93,02%.

1.7. Ποσοστό μακροχρόνια ανέργων (αναζητούντων εργασία) ως προς το σύνολο των ανέργων (αναζητούντων εργασία)

Στον πιο κάτω πίνακα καταγράφεται, για όλους τους μήνες του δευτέρου εξαμήνου του έτους 2020, ο αριθμός των ανέργων, ο αριθμός των μακροχρόνια ανέργων, καθώς και το ποσοστό των μακροχρόνια ανέργων ως προς το σύνολο των ανέργων. Επιπρόσθετα, το ποσοστό αυτό παρουσιάζεται διαγραμματικά για κάθε μήνα και Περιφέρεια για όλους τους μήνες του δευτέρου εξαμήνου του έτους 2020.

	ΙΟΥΛΙΟΣ			ΑΥΓΟΥΣΤΟΣ		
	ΑΝΕΡΓΟΙ	ΜΑΚΡΟΧΡΟΝΙΑ ΑΝΕΡΓΟΙ	ΠΟΣΟΣΤΟ ΜΑΚΡΟΧΡΟΝΙΑ ΑΝΕΡΓΩΝ ΣΤΟ ΣΥΝΟΛΟ ΤΩΝ ΑΝΕΡΓΩΝ	ΑΝΕΡΓΟΙ	ΜΑΚΡΟΧΡΟΝΙΑ ΑΝΕΡΓΟΙ	ΠΟΣΟΣΤΟ ΜΑΚΡΟΧΡΟΝΙΑ ΑΝΕΡΓΩΝ ΣΤΟ ΣΥΝΟΛΟ ΤΩΝ ΑΝΕΡΓΩΝ
ΑΝΑΤΟΛΙΚΗ ΜΑΚΕΔΟΝΙΑ ΚΑΙ ΘΡΑΚΗ	57.637	30.401	52,75%	57.746	30.444	52,72%
ΚΕΝΤΡΙΚΗ ΜΑΚΕΔΟΝΙΑ	203.358	114.170	56,14%	204.358	114.155	55,86%
ΔΥΤΙΚΗ ΜΑΚΕΔΟΝΙΑ	30.949	16.840	54,41%	31.103	16.821	54,08%
ΗΠΕΙΡΟΣ	30.882	15.725	50,92%	30.754	15.653	50,90%
ΘΕΣΣΑΛΙΑ	71.738	39.656	55,28%	71.434	39.511	55,31%
ΙΟΝΙΑ ΝΗΣΙΑ	16.133	4.193	25,99%	14.293	4.137	28,94%
ΔΥΤΙΚΗ ΕΛΛΑΔΑ	78.843	45.591	57,83%	79.052	45.404	57,44%
ΣΤΕΡΕΑ ΕΛΛΑΔΑ	47.028	24.937	53,03%	46.600	24.814	53,25%
ΑΤΤΙΚΗ	371.154	194.419	52,38%	372.747	194.291	52,12%
ΠΕΛΟΠΟΝΝΗΣΟΣ	44.400	22.119	49,82%	43.426	21.957	50,56%
ΒΟΡΕΙΟ ΑΙΓΑΙΟ	15.963	7.125	44,63%	15.941	7.155	44,88%
ΝΟΤΙΟ ΑΙΓΑΙΟ	23.760	5.824	24,51%	21.607	5.843	27,04%
ΚΡΗΤΗ	49.007	16.029	32,71%	47.521	16.238	34,17%
ΣΥΝΟΛΟ	1.040.852	537.029	51,60%	1.036.582	536.423	51,75%
	ΣΕΠΤΕΜΒΡΙΟΣ			ΟΚΤΩΒΡΙΟΣ		
	ΑΝΕΡΓΟΙ	ΜΑΚΡΟΧΡΟΝΙΑ ΑΝΕΡΓΟΙ	ΠΟΣΟΣΤΟ ΜΑΚΡΟΧΡΟΝΙΑ ΑΝΕΡΓΩΝ ΣΤΟ ΣΥΝΟΛΟ ΤΩΝ ΑΝΕΡΓΩΝ	ΑΝΕΡΓΟΙ	ΜΑΚΡΟΧΡΟΝΙΑ ΑΝΕΡΓΟΙ	ΠΟΣΟΣΤΟ ΜΑΚΡΟΧΡΟΝΙΑ ΑΝΕΡΓΩΝ ΣΤΟ ΣΥΝΟΛΟ ΤΩΝ ΑΝΕΡΓΩΝ
ΑΝΑΤΟΛΙΚΗ ΜΑΚΕΔΟΝΙΑ ΚΑΙ ΘΡΑΚΗ	53.932	29.503	54,70%	54.420	29.446	54,11%
ΚΕΝΤΡΙΚΗ ΜΑΚΕΔΟΝΙΑ	195.077	111.907	57,37%	196.850	111.843	56,82%
ΔΥΤΙΚΗ ΜΑΚΕΔΟΝΙΑ	28.584	16.005	55,99%	27.876	15.879	56,96%
ΗΠΕΙΡΟΣ	28.364	14.963	52,75%	28.527	14.824	51,96%
ΘΕΣΣΑΛΙΑ	67.143	38.567	57,44%	66.450	37.989	57,17%
ΙΟΝΙΑ ΝΗΣΙΑ	13.748	4.227	30,75%	19.866	5.520	27,79%
ΔΥΤΙΚΗ ΕΛΛΑΔΑ	74.997	44.465	59,29%	74.757	44.199	59,12%
ΣΤΕΡΕΑ ΕΛΛΑΔΑ	44.112	24.367	55,24%	44.897	24.184	53,87%
ΑΤΤΙΚΗ	352.031	192.825	54,78%	346.229	190.399	54,99%
ΠΕΛΟΠΟΝΝΗΣΟΣ	41.348	21.403	51,76%	42.095	21.449	50,95%
ΒΟΡΕΙΟ ΑΙΓΑΙΟ	15.024	7.060	46,99%	15.613	7.170	45,92%
ΝΟΤΙΟ ΑΙΓΑΙΟ	21.157	5.867	27,73%	28.713	7.331	25,53%
ΚΡΗΤΗ	43.378	15.997	36,88%	47.641	17.154	36,01%
ΣΥΝΟΛΟ	978.895	527.156	53,85%	993.934	527.387	53,06%
	ΝΟΕΜΒΡΙΟΣ			ΔΕΚΕΜΒΡΙΟΣ		
	ΑΝΕΡΓΟΙ	ΜΑΚΡΟΧΡΟΝΙΑ ΑΝΕΡΓΟΙ	ΠΟΣΟΣΤΟ ΜΑΚΡΟΧΡΟΝΙΑ ΑΝΕΡΓΩΝ ΣΤΟ ΣΥΝΟΛΟ ΤΩΝ ΑΝΕΡΓΩΝ	ΑΝΕΡΓΟΙ	ΜΑΚΡΟΧΡΟΝΙΑ ΑΝΕΡΓΟΙ	ΠΟΣΟΣΤΟ ΜΑΚΡΟΧΡΟΝΙΑ ΑΝΕΡΓΩΝ ΣΤΟ ΣΥΝΟΛΟ ΤΩΝ ΑΝΕΡΓΩΝ
ΑΝΑΤΟΛΙΚΗ ΜΑΚΕΔΟΝΙΑ ΚΑΙ ΘΡΑΚΗ	57.846	30.584	52,87%	59.346	31.635	53,31%
ΚΕΝΤΡΙΚΗ ΜΑΚΕΔΟΝΙΑ	209.850	115.142	54,87%	212.315	117.190	55,20%
ΔΥΤΙΚΗ ΜΑΚΕΔΟΝΙΑ	29.163	16.484	56,52%	29.711	16.966	57,10%
ΗΠΕΙΡΟΣ	30.114	15.541	51,61%	30.428	15.977	52,51%
ΘΕΣΣΑΛΙΑ	70.276	39.391	56,05%	70.809	40.190	56,76%
ΙΟΝΙΑ ΝΗΣΙΑ	32.039	6.666	20,81%	36.827	7.078	19,22%
ΔΥΤΙΚΗ ΕΛΛΑΔΑ	78.323	45.433	58,01%	78.655	46.109	58,62%
ΣΤΕΡΕΑ ΕΛΛΑΔΑ	48.153	25.172	52,28%	48.710	25.992	53,36%
ΑΤΤΙΚΗ	362.033	195.837	54,09%	361.054	199.082	55,14%
ΠΕΛΟΠΟΝΝΗΣΟΣ	46.041	22.496	48,86%	46.706	23.227	49,73%
ΒΟΡΕΙΟ ΑΙΓΑΙΟ	17.344	7.681	44,29%	17.850	7.950	44,54%
ΝΟΤΙΟ ΑΙΓΑΙΟ	49.498	8.783	17,74%	58.415	9.266	15,86%
ΚΡΗΤΗ	73.737	19.080	25,88%	82.606	19.905	24,10%
ΣΥΝΟΛΟ	1.104.417	548.290	49,65%	1.133.432	560.567	49,46%

ΠΙΝΑΚΑΣ 9: Αριθμός ανέργων και μακροχρόνια ανέργων (αναζητούντων εργασία)ανά μήνα και Περιφέρεια:

Δεύτερο εξάμηνο έτους 2020

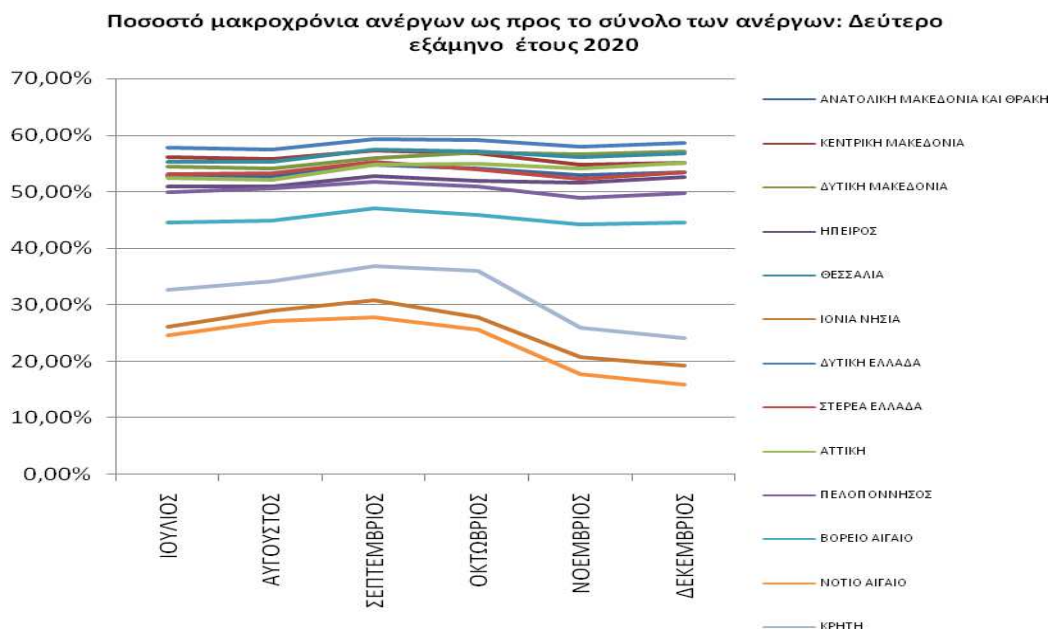

ΔΙΑΓΡΑΜΜΑ 4: Ποσοστό μακροχρόνια ανέργων(αναζητούντων εργασία) ως προς το σύνολο των ανέργων (αναζητούντων εργασία) σε σχέση με την Περιφέρεια: Δεύτερο εξάμηνο έτους 2020

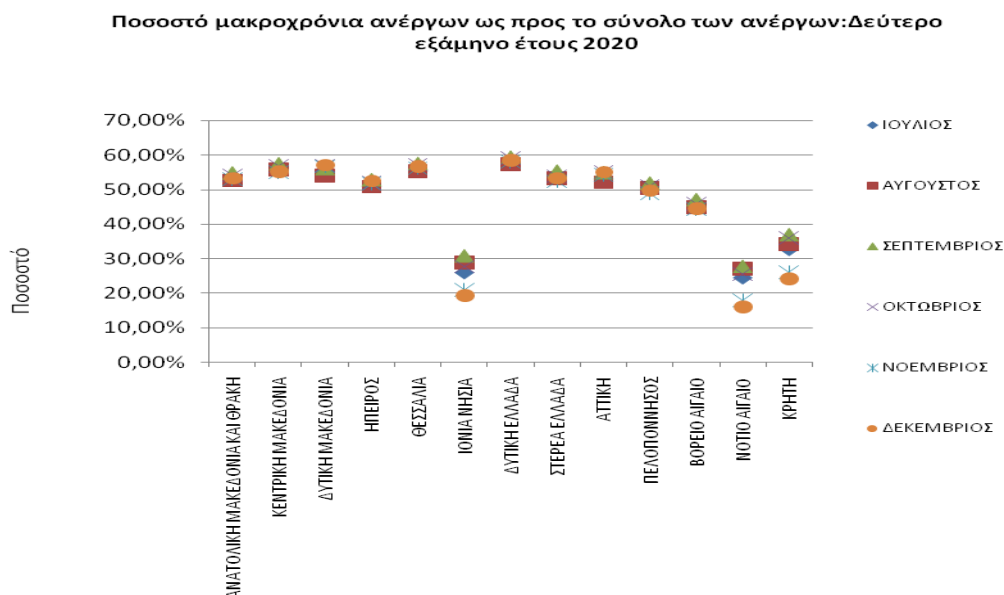

ΔΙΑΓΡΑΜΜΑ 4α: Ποσοστό μακροχρόνια ανέργων (αναζητούντων εργασία) ως προς το σύνολο των ανέργων (αναζητούντων εργασία) σε σχέση με το μήνα αναφοράς: Δεύτερο εξάμηνο έτους 2020

Από τον πίνακα 9 και τα διαγράμματα 4 και 4α, αποδεικνύεται, ότι οι **μακροχρόνια άνεργοι** (δηλαδή αυτοί που παραμένουν άνεργοι στο μητρώο του ΟΑΕΔ για διάστημα μεγαλύτερο ή ίσο των 12 μηνών) **υπερβαίνουν το 50%** στις Περιφέρειες της Ανατολικής Μακεδονίας & Θράκης, της Κεντρικής Μακεδονίας, της Δυτικής Μακεδονίας, της Ηπείρου, της Θεσσαλίας, της Στερεάς Ελλάδας, Δυτικής Ελλάδας και της Αττικής για όλους τους μήνες του εξαμήνου, η Περιφέρεια Πελοποννήσου κινείται περίπου στο 50% για τους μήνες του εξαμήνου **ενώ** για τις Περιφέρειες του Βορείου και Νοτίου Αιγαίου, Ιονίων νήσων και Κρήτης είναι **μικρότερο από 50%** για όλους τους μήνες του **δεύτερου εξαμήνου του έτους 2020**.

Το ποσοστό μακροχρονίων ανέργων ανά μήνα, στο σύνολο της χώρας, καταγράφει την μεγαλύτερη τιμή του τον Σεπτέμβριο (53,85%) και τη μικρότερη στον Δεκέμβριο (49,46%) παρουσιάζοντας ίδια εικόνα σε σχέση με το προηγούμενο Β' Εξάμηνο του 2019. Σε επίπεδο Περιφέρειας, το ποσοστό μακροχρονίων ανέργων ανά μήνα καταγράφει την μεγαλύτερη τιμή (59,29%) στην Περιφέρεια της Δυτικής Ελλάδας τον Σεπτέμβριο και τη μικρότερη (15,86%) στην Περιφέρεια του Νοτίου Αιγαίου τον Δεκέμβριο.

1.8. Αριθμός εγγεγραμμένων (αναζητούντων και μη αναζητούντων εργασίας) κατά διάρκεια συνεχούς ανεργίας

Στον πιο κάτω πίνακα καταγράφεται, για όλους τους μήνες του δεύτερου εξαμήνου του έτους 2020, ο αριθμός των εγγεγραμμένων (αναζητούντων και μη αναζητούντων εργασίας) με διάρκεια συνεχούς ανεργίας μεγαλύτερη ή ίση των 12 μηνών και ο αριθμός των εγγεγραμμένων με διάρκεια συνεχούς ανεργίας μικρότερη των 12 μηνών. Επιπρόσθετα παρουσιάζεται και ο τελευταίος μήνας του προηγούμενου εξαμήνου.

Αριθμός εγγεγραμμένων >=12 Μήνες

2020	ΙΟΥΝΙΟΣ 2020						
	ΙΟΥΛΙΟΣ	ΑΥΓΟΥΣΤΟΣ	ΣΕΠΤΕΜΒΡΙΟΣ	ΟΚΤΩΒΡΙΟΣ	ΝΟΕΜΒΡΙΟΣ	ΔΕΚΕΜΒΡΙΟΣ	
ΑΝΑΤΟΛΙΚΗ ΜΑΚΕΔΟΝΙΑ ΚΑΙ ΘΡΑΚΗ	32.628	32.791	32.773	31.749	31.640	32.751	33.766
ΚΕΝΤΡΙΚΗ ΜΑΚΕΔΟΝΙΑ	124.991	124.827	124.479	121.811	121.420	124.551	126.351
ΔΥΤΙΚΗ ΜΑΚΕΔΟΝΙΑ	17.040	17.085	17.053	16.224	16.088	16.694	17.171
ΗΠΕΙΡΟΣ	16.580	16.654	16.550	15.817	15.648	16.357	16.775
ΘΕΣΣΑΛΙΑ	41.410	41.503	41.270	40.282	39.646	41.024	41.793
ΙΟΝΙΑ ΝΗΣΙΑ	5.599	5.128	5.033	5.086	6.343	7.482	7.860
ΔΥΤΙΚΗ ΕΛΛΑΔΑ	49.415	49.510	49.220	48.158	47.737	48.933	49.529
ΣΤΕΡΕΑ ΕΛΛΑΔΑ	26.447	26.325	26.157	25.636	25.412	26.389	27.182
ΑΤΤΙΚΗ	220.479	220.151	219.387	217.085	213.838	218.917	221.632
ΠΕΛΟΠΟΝΝΗΣΟΣ	24.529	24.511	24.276	23.602	23.588	24.603	25.278
ΒΟΡΕΙΟ ΑΙΓΑΙΟ	7.539	7.501	7.520	7.405	7.508	8.010	8.274
ΝΟΤΙΟ ΑΙΓΑΙΟ	7.906	7.494	7.455	7.387	8.801	10.226	10.683
ΚΡΗΤΗ	18.896	18.691	18.798	18.426	19.485	21.364	22.134
ΣΥΝΟΛΟ	593.459	592.171	589.971	578.668	577.154	597.301	608.428

Αριθμός εγγεγραμμένων <12 Μήνες

2020	ΙΟΥΝΙΟΣ 2020						
	ΙΟΥΛΙΟΣ	ΑΥΓΟΥΣΤΟΣ	ΣΕΠΤΕΜΒΡΙΟΣ	ΟΚΤΩΒΡΙΟΣ	ΝΟΕΜΒΡΙΟΣ	ΔΕΚΕΜΒΡΙΟΣ	
ΑΝΑΤΟΛΙΚΗ ΜΑΚΕΔΟΝΙΑ ΚΑΙ ΘΡΑΚΗ	25.503	27.236	27.302	24.429	24.974	27.262	27.711
ΚΕΝΤΡΙΚΗ ΜΑΚΕΔΟΝΙΑ	86.814	89.188	90.203	83.170	85.009	94.711	95.127
ΔΥΤΙΚΗ ΜΑΚΕΔΟΝΙΑ	12.872	14.109	14.282	12.579	11.997	12.679	12.745
ΗΠΕΙΡΟΣ	14.596	15.157	15.101	13.401	13.703	14.573	14.451
ΘΕΣΣΑΛΙΑ	30.120	32.082	31.923	28.576	28.461	30.885	30.619
ΙΟΝΙΑ ΝΗΣΙΑ	24.200	11.940	10.156	9.521	14.346	25.373	29.749
ΔΥΤΙΚΗ ΕΛΛΑΔΑ	32.613	33.252	33.648	30.532	30.558	32.891	32.546
ΣΤΕΡΕΑ ΕΛΛΑΔΑ	21.512	22.091	21.786	19.745	20.713	22.981	22.718
ΑΤΤΙΚΗ	161.767	176.738	178.459	159.210	155.835	166.198	161.973
ΠΕΛΟΠΟΝΝΗΣΟΣ	22.100	22.281	21.469	19.945	20.647	23.545	23.479
ΒΟΡΕΙΟ ΑΙΓΑΙΟ	9.809	8.838	8.786	7.964	8.443	9.663	9.900
ΝΟΤΙΟ ΑΙΓΑΙΟ	37.942	17.936	15.764	15.290	21.382	40.715	49.149
ΚΡΗΤΗ	52.866	32.978	31.283	27.381	30.487	54.657	62.701
ΣΥΝΟΛΟ	532.714	503.826	500.162	451.743	466.555	556.133	572.868

ΠΙΝΑΚΑΣ 10: Αριθμός εγγεγραμμένων (αναζητούντων και μη αναζητούντων εργασία) κατά διάρκεια ανεργίας:

Δεύτερο εξάμηνο έτους 2020

Από τον πίνακα 10, συνάγεται, πως για το δεύτερο εξάμηνο του **2020** ο μεγαλύτερος αριθμός των μακροχρόνια εγγεγραμμένων (αναζητούντων και μη αναζητούντων) κατά μήνα (διάρκεια συνεχόμενης ανεργίας >=12 μηνών) καταγράφεται στο μήνα Δεκέμβριο (**608.428**) και ο μικρότερος στον Οκτώβριο

(577.154) Ο αριθμός των εγγεγραμμένων (αναζητούντων και μη αναζητούντων) με διάρκεια συνεχόμενης ανεργίας <12 μηνών ανά μήνα παρουσιάζει **αυξομειώσεις** εμφανίζοντας τη μεγαλύτερη τιμή στο Δεκέμβριο **(572.868)** άτομα ενώ η μικρότερη τιμή, εμφανίζεται στο Σεπτέμβριο **(451.743)**.

1.9. Ποσοστιαία μεταβολή εγγεγραμμένων (αναζητούντων και μη αναζητούντων εργασία) ανά διάρκεια συνεχούς ανεργίας

Στον πιο κάτω πίνακα καταγράφεται η κατά μήνα ποσοστιαία μεταβολή για όλους τους μήνες του δευτέρου εξαμήνου του έτους 2020 του αριθμού των εγγεγραμμένων (αναζητούντων και μη αναζητούντων εργασία) κατά διάρκεια συνεχούς ανεργίας μεγαλύτερη ή ίση των 12 μηνών και του αριθμού των εγγεγραμμένων (αναζητούντων και μη αναζητούντων εργασία) με διάρκεια συνεχούς ανεργίας μικρότερη των 12 μηνών. Επιπρόσθετα παρουσιάζεται η ποσοστιαία μεταβολή από τον τελευταίο μήνα του προηγούμενου εξαμήνου.

Αριθμός εγγεγραμμένων >=12 Μήνες	ΠΟΣΟΣΤΙΑΙΑ ΜΕΤΑΒΟΛΗ ΕΤΟΥΣ 2020					
	ΙΟΥΝΙΟΣ 2020- ΙΟΥΛΙΟΣ 2020	ΙΟΥΛΙΟΣ 2020- ΑΥΓΟΥΣΤΟΣ 2020	ΑΥΓΟΥΣΤΟΣ 2020- ΣΕΠΤΕΜΒΡΙΟΣ 2020	ΣΕΠΤΕΜΒΡΙΟΣ 2020- ΟΚΤΩΒΡΙΟΣ 2020	ΟΚΤΩΒΡΙΟΣ 2020- ΝΟΕΜΒΡΙΟΣ 2020	ΝΟΕΜΒΡΙΟΣ 2020- ΔΕΚΕΜΒΡΙΟΣ 2020
ΑΝΑΤΟΛΙΚΗ ΜΑΚΕΔΟΝΙΑ ΚΑΙ ΘΡΑΚΗ	0,50%	-0,05%	-3,12%	-0,34%	3,51%	3,10%
ΚΕΝΤΡΙΚΗ ΜΑΚΕΔΟΝΙΑ	-0,13%	-0,28%	-2,14%	-0,32%	2,58%	1,45%
ΔΥΤΙΚΗ ΜΑΚΕΔΟΝΙΑ	0,26%	-0,19%	-4,86%	-0,84%	3,77%	2,86%
ΗΠΕΙΡΟΣ	0,45%	-0,62%	-4,43%	-1,07%	4,53%	2,56%
ΘΕΣΣΑΛΙΑ	0,22%	-0,56%	-2,39%	-1,58%	3,48%	1,87%
ΙΟΝΙΑ ΝΗΣΙΑ	-8,41%	-1,85%	1,05%	24,71%	17,96%	5,05%
ΔΥΤΙΚΗ ΕΛΛΑΔΑ	0,19%	-0,59%	-2,16%	-0,87%	2,51%	1,22%
ΣΤΕΡΕΑ ΕΛΛΑΔΑ	-0,46%	-0,64%	-1,99%	-0,87%	3,84%	3,01%
ΑΤΤΙΚΗ	-0,15%	-0,35%	-1,05%	-1,50%	2,38%	1,24%
ΠΕΛΟΠΟΝΝΗΣΟΣ	-0,07%	-0,96%	-2,78%	-0,06%	4,30%	2,74%
ΒΟΡΕΙΟ ΑΙΓΑΙΟ	-0,50%	0,25%	-1,53%	1,39%	6,69%	3,30%
ΝΟΤΙΟ ΑΙΓΑΙΟ	-5,21%	-0,52%	-0,91%	19,14%	16,19%	4,47%
ΚΡΗΤΗ	-1,08%	0,57%	-1,98%	5,75%	9,64%	3,60%
ΣΥΝΟΛΟ	-0,22%	-0,37%	-1,92%	-0,26%	3,49%	1,86%

Αριθμός εγγεγραμμένων <12 Μήνες	ΠΟΣΟΣΤΙΑΙΑ ΜΕΤΑΒΟΛΗ ΕΤΟΥΣ 2020					
	ΙΟΥΝΙΟΣ 2020- ΙΟΥΛΙΟΣ 2020	ΙΟΥΛΙΟΣ 2020- ΑΥΓΟΥΣΤΟΣ 2020	ΑΥΓΟΥΣΤΟΣ 2020- ΣΕΠΤΕΜΒΡΙΟΣ 2020	ΣΕΠΤΕΜΒΡΙΟΣ 2020- ΟΚΤΩΒΡΙΟΣ 2020	ΟΚΤΩΒΡΙΟΣ 2020- ΝΟΕΜΒΡΙΟΣ 2020	ΝΟΕΜΒΡΙΟΣ 2020- ΔΕΚΕΜΒΡΙΟΣ 2020
ΑΝΑΤΟΛΙΚΗ ΜΑΚΕΔΟΝΙΑ ΚΑΙ ΘΡΑΚΗ	6,80%	0,24%	-10,52%	2,23%	9,16%	1,65%
ΚΕΝΤΡΙΚΗ ΜΑΚΕΔΟΝΙΑ	2,73%	1,14%	-7,80%	2,21%	11,41%	0,44%
ΔΥΤΙΚΗ ΜΑΚΕΔΟΝΙΑ	9,61%	1,23%	-11,92%	-4,63%	5,68%	0,52%
ΗΠΕΙΡΟΣ	3,84%	-0,37%	-11,26%	2,25%	6,35%	-0,84%
ΘΕΣΣΑΛΙΑ	6,51%	-0,50%	-10,48%	-0,40%	8,52%	-0,86%
ΙΟΝΙΑ ΝΗΣΙΑ	-50,66%	-14,94%	-6,25%	50,68%	76,86%	17,25%
ΔΥΤΙΚΗ ΕΛΛΑΔΑ	1,96%	1,19%	-9,26%	0,09%	7,63%	-1,05%
ΣΤΕΡΕΑ ΕΛΛΑΔΑ	2,69%	-1,38%	-9,37%	4,90%	10,95%	-1,14%
ΑΤΤΙΚΗ	9,25%	0,97%	-10,79%	-2,12%	6,65%	-2,54%
ΠΕΛΟΠΟΝΝΗΣΟΣ	0,82%	-3,64%	-7,10%	3,52%	14,04%	-0,28%
ΒΟΡΕΙΟ ΑΙΓΑΙΟ	-9,90%	-0,59%	-9,36%	6,01%	14,45%	2,45%
ΝΟΤΙΟ ΑΙΓΑΙΟ	-52,73%	-12,11%	-3,01%	39,84%	90,42%	20,71%
ΚΡΗΤΗ	-37,62%	-5,14%	-12,47%	11,34%	79,28%	14,72%
ΣΥΝΟΛΟ	-5,42%	-0,73%	-9,68%	3,28%	19,20%	3,01%

ΠΙΝΑΚΑΣ 11 : Ποσοστιαία μεταβολή αριθμού εγγεγραμμένων (αναζητούντων και αναζητούντων εργασία) κατά

μήνα, Περιφέρεια και διάρκεια συνεχούς ανεργίας:

Δεύτερο εξάμηνο έτους 2020

Ποσοστιαία μεταβολή αριθμού εγγεγραμμένων κατά μήνα και Περιφέρεια
Δευτέρου εξαμήνου έτους 2020 :>=12 Μήνες

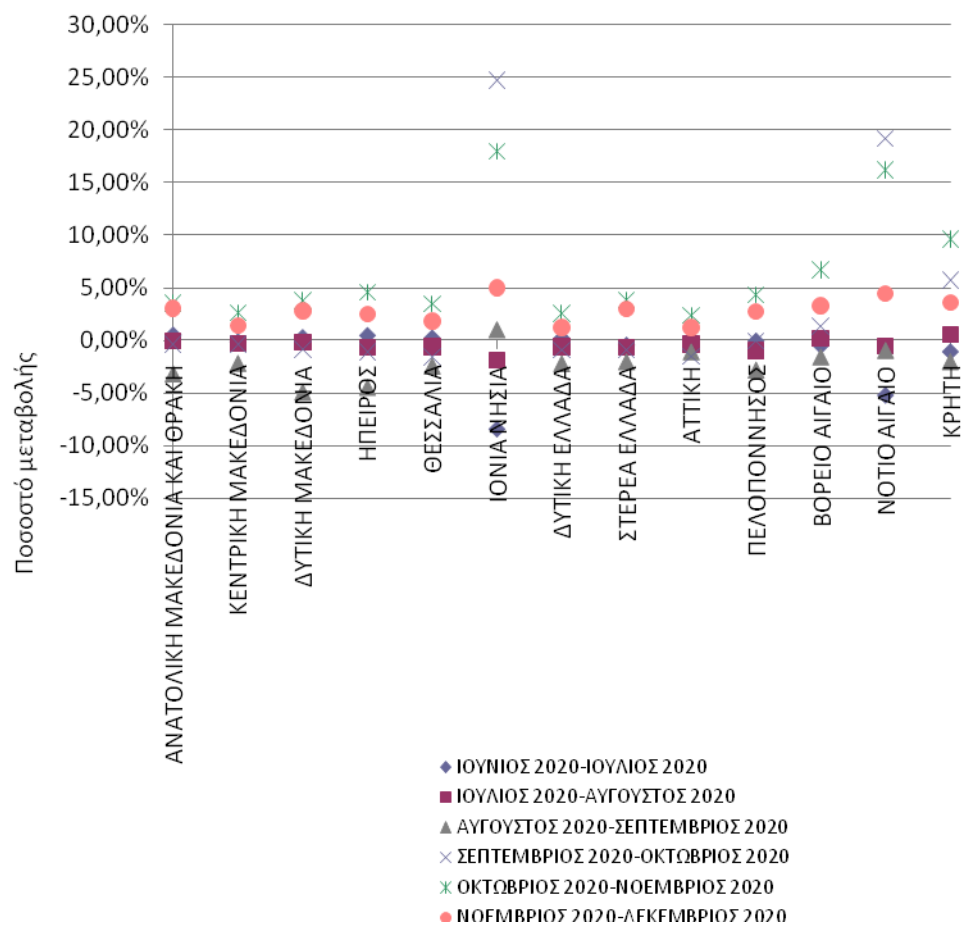

ΔΙΑΓΡΑΜΜΑ 5: Ποσοστιαία μεταβολή ανά μήνα και Περιφέρεια:
Αριθμός εγγεγραμμένων >=12 Μήνες: Δεύτερο εξάμηνο έτους 2020

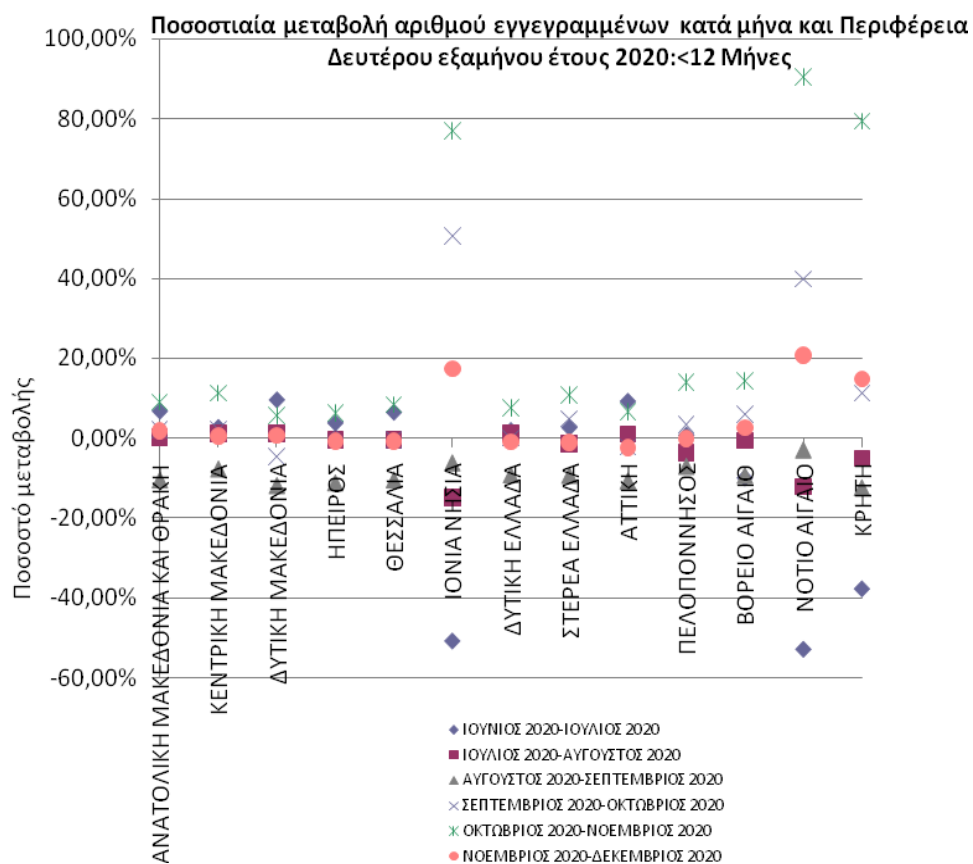

ΔΙΑΓΡΑΜΜΑ 5α : Ποσοστιαία μεταβολή ανά μήνα και Περιφέρεια:
Αριθμός εγγεγραμμένων<12 Μήνες: Δεύτερο εξάμηνο έτους 2020

Από τον πίνακα 11 και από τα διαγράμματα 5 και 5α, διαπιστώνεται, πως στο σύνολο των μακροχρόνια εγγεγραμμένων (διάρκεια συνεχόμενης ανεργίας ≥ 12 μηνών) ανά **μήνα** καταγράφεται **οριακή μείωση** για τη περίοδο από Ιούλιο μέχρι Οκτώβριο ενώ για τους υπόλοιπους μήνες παρατηρείται αύξηση που κορυφώνεται στην- περίοδο Οκτωβρίου - Νοεμβρίου του **2020**, με ποσοστό **3,49%** ενώ για το τελευταίο δίμηνο Νοεμβρίου – Δεκεμβρίου **2020** καταγράφεται **αύξηση**, με ποσοστό του **1,86%**.

Στο σύνολο των εγγεγραμμένων με διάρκεια ανεργίας <12 μηνών, ανά μήνα για το Β' Εξάμηνο του 2020, καταγράφονται αρχικά για τη περίοδο από Ιούλιο μέχρι και Σεπτέμβριο μείωση ποσοστών ανεργίας, ενώ εμφανίζεται αύξηση, για την περίοδο από Σεπτέμβρη μέχρι και το Δεκέμβριο του **2020**, με τη μέγιστη τιμή στο χρονικό διάστημα Οκτωβρίου - Νοεμβρίου του **2020**, με ποσοστό **19,20%**.

1.10. Αριθμός επιδοτούμενων ανέργων 2019-2020

Στον πίνακα που ακολουθεί παρουσιάζεται το σύνολο των επιδοτούμενων ανέργων για όλους τους μήνες του δεύτερου εξαμήνου των ετών 2019 και 2020 καθώς και η αριθμητική και ποσοστιαία μεταβολή τους για κάθε μήνα.

	Σύνολο επιδοτούμενων ανέργων Β' εξαμήνου έτους 2019	Σύνολο επιδοτούμενων ανέργων Β' εξαμήνου έτους 2020	Μεταβολές 2019-2020	Ποσοστιαία μεταβολή 2019-2020
ΙΟΥΛΙΟΣ	111.990	147.524	35.534	31,73%
ΑΥΓΟΥΣΤΟΣ	138.492	143.005	4.513	3,26%
ΣΕΠΤΕΜΒΡΙΟΣ	145.320	161.270	15.950	10,98%
ΟΚΤΩΒΡΙΟΣ	105.165	166.035	60.870	57,88%
ΝΟΕΜΒΡΙΟΣ	154.233	150.862	-3.371	-2,19%
ΔΕΚΕΜΒΡΙΟΣ	212.468	202.504	-9.964	-4,69%
ΜΕΣΟΣ ΟΡΟΣ ΕΞΑΜΗΝΟΥ	144.611	161.867	17.255	11,93%

ΠΙΝΑΚΑΣ 12: Μεταβολές αριθμού επιδοτούμενων ανέργων:

Δεύτερο εξάμηνο έτους 2019-2020

Από τον πίνακα 12 διαπιστώνεται:

- **Αύξηση** του αριθμού των **επιδοτούμενων** ανέργων σε σύγκριση με τα αντίστοιχα στοιχεία του 2019, για τη περίοδο από Ιούλιο μέχρι και Οκτώβριο του 2020 με τη μεγαλύτερη **αύξηση στον Οκτώβριο** με ποσοστό **57,88%** ενώ τους μήνες **Νοέμβριο και Δεκέμβριο** παρατηρείται μικρή μείωση .

Ο μέσος αριθμός των **επιδοτούμενων ανέργων**, στο δεύτερο εξάμηνο του **2020** σε σχέση με το αντίστοιχο εξάμηνο του 2019, παρουσιάζει **αύξηση** κατά 17.255 άτομα, που σε ποσοστό αντιστοιχεί σε **11,93%**.

Στον πίνακα 13 παρουσιάζεται ο αριθμός των επιδοτούμενων ανέργων και το ποσοστό τους ως προς το σύνολο των εγγεγραμμένων ανέργων για το δεύτερο εξάμηνο του έτους 2020.

2020						
	ΙΟΥΛΙΟΣ	ΑΥΓΟΥΣΤΟΣ	ΣΕΠΤΕΜΒΡΙΟΣ	ΟΚΤΩΒΡΙΟΣ	ΝΟΕΜΒΡΙΟΣ	ΔΕΚΕΜΒΡΙΟΣ
Εγγεγραμμένοι άνεργοι	1.040.852	1.036.582	978.895	993.934	1.104.417	1.133.432
Επιδοτούμενοι άνεργοι	147.524	143.005	161.270	166.035	150.862	202.504
Ποσοστό επιδοτούμενων στο σύνολο των εγγεγραμμένων ανέργων	14,17%	13,80%	16,47%	16,70%	13,66%	17,87%

ΠΙΝΑΚΑΣ 13 : Αριθμός εγγεγραμμένων ανέργων και επιδοτούμενων:

Δεύτερο εξάμηνο έτους 2020

Στο πίνακα 13 παρατηρούμε ότι οι επιδοτούμενοι στο σύνολο των εγγεγραμμένων ανέργων του δευτέρου εξαμήνου του 2020 ποσοστιαία κυμαίνονται, από 13,66% - Νοέμβριος 2020 ελάχιστο μέχρι το 17,87% τον Δεκέμβριο 2020 μέγιστο.

2019	Κοινός & Λοιπές Κατηγορίες επιδοτούμενων	Εποχικοί τουριστικών επαγγελματιών	Σύνολο	Ποσοστό τουριστικών επαγγελματιών στο σύνολο επιδοτούμενων
ΙΟΥΛΙΟΣ	104.944	7.046	111.990	6,29%
ΑΥΓΟΥΣΤΟΣ	131.480	7.012	138.492	5,06%
ΣΕΠΤΕΜΒΡΙΟΣ	138.577	6.743	145.320	4,64%
ΟΚΤΩΒΡΙΟΣ	95.941	9.224	105.165	8,77%
ΝΟΕΜΒΡΙΟΣ	103.220	51.013	154.233	33,08%
ΔΕΚΕΜΒΡΙΟΣ	118.929	93.539	212.468	44,02%
2020	Κοινός & Λοιπές Κατηγορίες επιδοτούμενων	Εποχικοί τουριστικών επαγγελματιών	Σύνολο	Ποσοστό τουριστικών επαγγελματιών στο σύνολο επιδοτούμενων
ΙΟΥΛΙΟΣ	124.220	23.304	147.524	15,80%
ΑΥΓΟΥΣΤΟΣ	135.984	7.021	143.005	4,91%
ΣΕΠΤΕΜΒΡΙΟΣ	155.130	6.140	161.270	3,81%
ΟΚΤΩΒΡΙΟΣ	151.974	14.061	166.035	8,47%
ΝΟΕΜΒΡΙΟΣ	126.372	24.490	150.862	16,23%
ΔΕΚΕΜΒΡΙΟΣ	133.631	68.873	202.504	34,01%

ΠΙΝΑΚΑΣ 14: Αριθμός επιδοτούμενων ανέργων κατά κατηγορία :

Δεύτερο εξάμηνο έτους 2019-2020

Αριθμός επιδοτούμενων ανέργων κατά κατηγορία [κοινοί και λοιπές κατηγορίες επιδοτούμενων-εποχικοί τουριστικών επαγγελματιών]: Δεύτερο εξάμηνο έτους 2019

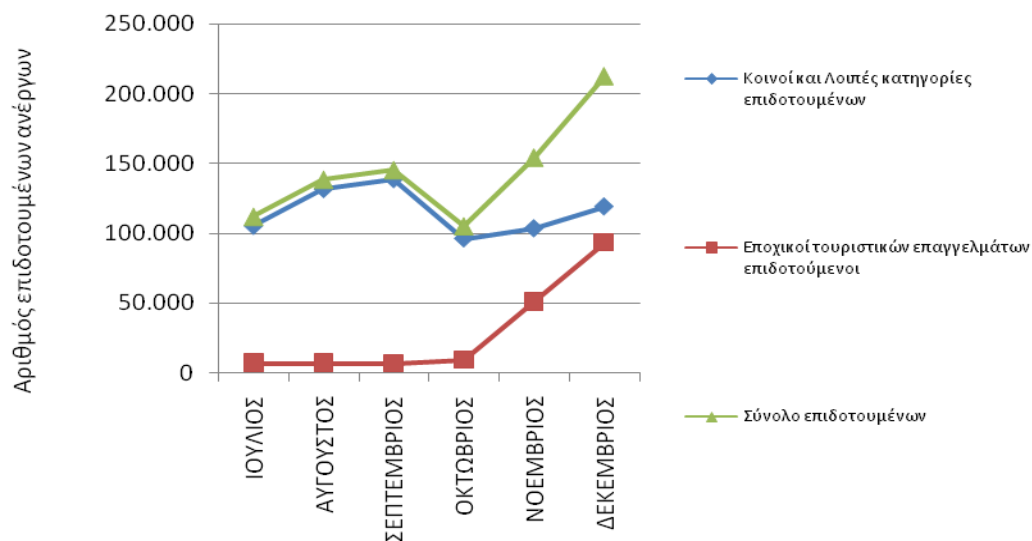

ΔΙΑΓΡΑΜΜΑ 6: Αριθμός επιδοτούμενων ανέργων κατά κατηγορία: Δεύτερο εξάμηνο 2019

Αριθμός επιδοτούμενων ανέργων κατά κατηγορία [κοινοί και λοιπές κατηγορίες επιδοτούμενων-εποχικοί τουριστικών επαγγελματιών]: Δεύτερο εξάμηνο έτους 2020

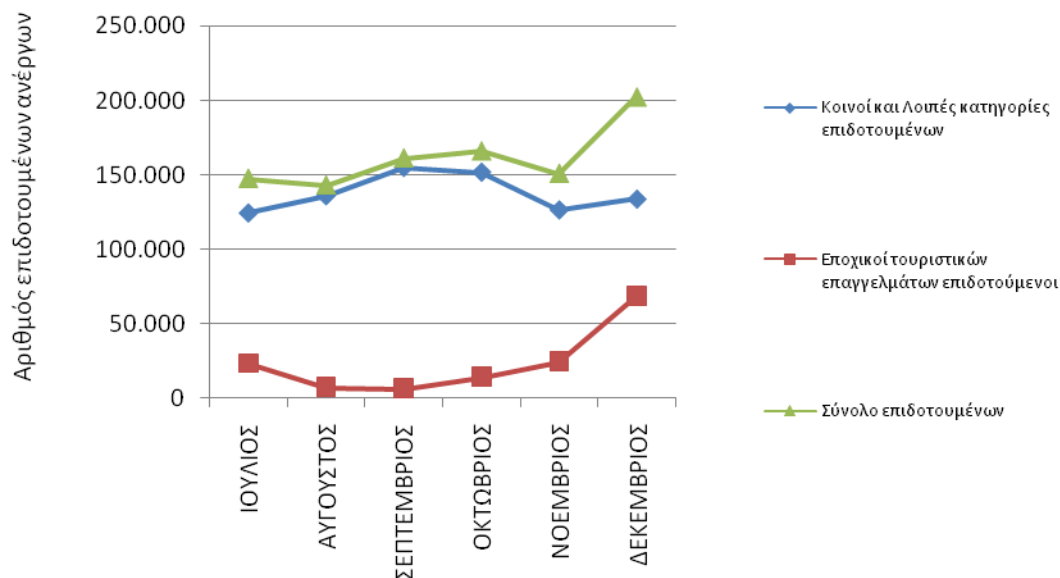

ΔΙΑΓΡΑΜΜΑ 6α: Αριθμός επιδοτούμενων ανέργων κατά κατηγορία: Δεύτερο εξάμηνο 2020

Όπως βλέπουμε από τον πίνακα 14 και τα διαγράμματα 6 και 6α: τα ποσοστά των **επιδοτούμενων των τουριστικών επαγγελματιών**, ως προς στο σύνολο των επιδοτούμενων, παρουσιάζονται, κατά το **δεύτερο εξάμηνο του έτους 2020** **μειωμένα** σε σχέση με το 2019, για όλους τους μήνες του Εξαμήνου, εκτός του Ιουλίου

Ευρήματα Α' κεφαλαίου

- Ο **Αριθμός των ανέργων(αναζητούντων εργασία)** κατά το **δεύτερο εξάμηνο του 2020** κυμάνθηκε από **978.895** άτομα το μήνα **Σεπτέμβριο** έως **1.133.432** άτομα, τον μήνα **Δεκέμβριο**.
 - Σε σχέση με την **Κατανομή του συνόλου των εγγεγραμμένων (αναζητούντων και μη αναζητούντων εργασία) ανά Περιφέρεια**, ο μεγαλύτερος αριθμός καταγράφεται στις Περιφέρειες **Αττικής και Κεντρικής Μακεδονίας**. Ειδικότερα, το ποσοστό που αναλογεί κατά το δεύτερο εξάμηνο του 2020 στην Περιφέρεια της Αττικής ανέρχεται σε **35,02%** και στην Περιφέρεια της Κεντρικής Μακεδονίας σε **19,42%**, έναντι ποσοστού **35,53%** και **19,81%** αντίστοιχα του δευτέρου εξαμήνου του 2019.
 - Στο Σύνολο της χώρας, στο δεύτερο εξάμηνο του **2020**, καταγράφεται αύξηση του συνόλου του αριθμού των εγγεγραμμένων (αναζητούντων και μη αναζητούντων εργασία) σε σχέση με το αντίστοιχο εξάμηνο του 2019, κατά **Μέσο όρο : 92.364** ή ποσοστό **9,17%** με την μεγαλύτερη ποσοστιαία αύξηση 20,82% να καταγράφεται στην Περιφέρεια Νοτίου Αιγαίου και να ακολουθεί η Περιφέρεια Ιονίων Νήσων με **19,43%**.
 - Κατά Μέσο όρο, στο σύνολο της χώρας, ο αριθμός του συνόλου των εγγεγραμμένων (αναζητούντων και μη αναζητούντων εργασία) με διάρκεια συνεχόμενης ανεργίας μεγαλύτερη ή ίση των 12 μηνών, στο δεύτερο εξάμηνο του **2020**, **αυξήθηκε** κατά **42.592** άτομα, ή ποσοστό **7,77%**, σε σύγκριση με το δεύτερο εξάμηνο του 2019.
 - Στο Σύνολο της χώρας, η πλειοψηφία των εγγεγραμμένων στο μητρώο του ΟΑΕΔ είναι **άνεργοι αναζητούντες εργασία**, με ένα μικρό ποσοστό να καταγράφεται στους εγγεγραμμένους **λοιπούς μη αναζητούντες εργασία** σε όλους τους μήνες του δευτέρου εξαμήνου του **2020**. Τα μεγαλύτερα ποσοστά ανέργων αναζητούντων εργασία, εμφανίζονται στις Περιφέρειες Δυτικής Μακεδονίας και Βορείου Αιγαίου.
- Στο Β' εξάμηνο του **2020** σε σύγκριση με το αντίστοιχο εξάμηνο του 2019 το ποσοστό των ανέργων αναζητούντων εργασία ως προς το

σύνολο των εγγεγραμμένων (αναζητούντων και μη) κατά μέσο όρο είναι **95,33%** ενώ αντιστοίχως το ποσοστό για το Β' Εξάμηνο του 2019 ήταν 93,02%.

- α) Σε επίπεδο Περιφέρειας οι μακροχρόνια άνεργοι κατά το δεύτερο εξάμηνο του **2020**, ξεπερνούν για τις περισσότερες Περιφέρειες το 50% του συνόλου των ανέργων, **ενώ** για τις Περιφέρειες του Βορείου και Νοτίου Αιγαίου, Ιονίων νήσων και Κρήτης είναι κάτω από 50% για όλους τους μήνες του **δευτέρου εξάμηνου του 2020**.

β) Οι μακροχρόνια άνεργοι αναζητούντες εργασία ως προς στο σύνολο των ανέργων αναζητούντων εργασία κυμαίνονται από 49,46% τον Δεκέμβριο 2020 έως 53,85% τον Σεπτέμβριο 2020 παρουσιάζοντας ανάλογη εικόνα με το αντίστοιχο Β' Εξάμηνο του 2019. Σε επίπεδο Περιφέρειας, το ποσοστό μακροχρονίων ανέργων ανά μήνα καταγράφει την μεγαλύτερη τιμή (59,29%) στην Περιφέρεια της Δυτικής Ελλάδας το Σεπτέμβριο και τη μικρότερη (15,86%) στην Περιφέρεια του Νοτίου Αιγαίου τον Δεκέμβριο.

γ) Ο μεγαλύτερος αριθμός των μακροχρόνια εγγεγραμμένων (αναζητούντων και μη) καταγράφεται στο Δεκέμβριο 2020 (**608.428**) και ο μικρότερος στον Οκτώβριο 2020 (**577.154**)

δ) Ο αριθμός των εγγεγραμμένων ανέργων (αναζητούντων και μη) με διάρκεια συνεχόμενης ανεργίας <12 μηνών ανά μήνα παρουσιάζει αυξομειώσεις εμφανίζοντας τη μεγαλύτερη τιμή στο Δεκέμβριο 2020 (**572.868**) άτομα ενώ η μικρότερη τιμή, εμφανίζεται στο Σεπτέμβριο 2020 (**451.743**).

- **Αύξηση** του αριθμού των επιδοτούμενων ανέργων σε σύγκριση με τα αντίστοιχα στοιχεία του 2019, για τη περίοδο από Ιούλιο μέχρι και Οκτώβριο του 2020 με τη μεγαλύτερη **αύξηση** στον **Οκτώβριο** με ποσοστό **57,88%** ενώ τους μήνες **Νοέμβριο και Δεκέμβριο** παρατηρείται μικρή μείωση .

- Ο μέσος αριθμός των επιδοτούμενων ανέργων, στο δεύτερο εξάμηνο του **2020** σε σχέση με το αντίστοιχο εξάμηνο του 2019, παρουσιάζει **αύξηση** κατά 17.255 άτομα, που σε ποσοστό αντιστοιχεί σε **11,93%**.

- Τα ποσοστά των επιδοτούμενων των τουριστικών επαγγελματιών, ως προς

στο σύνολο των επιδοτούμενων, παρουσιάζονται, κατά το δεύτερο εξάμηνο του έτους 2020 **μειωμένα** σε σχέση με το 2019, για όλους τους μήνες του Εξαμήνου, εκτός του Ιουλίου.

Κεφάλαιο δεύτερο

Ανάλυση της εγγεγραμμένης ανεργίας στο σύνολο της χώρας και τις Διοικητικές Περιφέρειες το Β' εξάμηνο του έτους 2020

2.1. Γενικά

Στο παρόν κεφάλαιο παρουσιάζονται περιγραφικά και αναλύονται τα μηνιαία στοιχεία των εγγεγραμμένων [αναζητούντων εργασία και μη αναζητούντων εργασία] στο μητρώο του ΟΑΕΔ στο σύνολο της χώρας και σε επίπεδο Περιφέρειας για το δεύτερο εξάμηνο του έτους 2020.

Ειδικότερα για το Β' Εξάμηνο του έτους 2020:

- Παρουσιάζεται και αναλύεται ο αριθμός και η κατανομή των εγγεγραμμένων ανέργων αναζητούντων εργασία κατά Φύλο, Ηλικία, Εκπαιδευτικό Επίπεδο, Υπηκοότητα, Διάρκεια ανεργίας σε κάθε Περιφέρεια καθώς και στο σύνολο της χώρας.
- Παρουσιάζεται και αναλύεται ο αριθμός και η κατά μήνα ποσοστιαία μεταβολή καθώς και η μεταβολή εξαμήνου του συνόλου των εγγεγραμμένων [αναζητούντων εργασία και μη αναζητούντων εργασία] κατά Φύλο και Περιφέρεια καθώς και στο σύνολο της χώρας.
- αναλύεται η κατανομή των επιδοτούμενων ανέργων κατά κατηγορία επιδότησης.

2.2. Ανάλυση κατά Φύλο

2.2.1. Κατανομή των εγγεγραμμένων ανέργων κατά Φύλο

Στον πίνακα που ακολουθεί παρουσιάζεται ο αριθμός των ανέργων αναζητούντων εργασία στο σύνολο της χώρας κατά Φύλο όπως κατανέμεται στους άνδρες και τις γυναίκες στους μήνες του δευτέρου εξαμήνου του έτους 2020.

	ΙΟΥΛΙΟΣ		ΑΥΓΟΥΣΤΟΣ		ΣΕΠΤΕΜΒΡΙΟΣ		ΟΚΤΩΒΡΙΟΣ		ΝΟΕΜΒΡΙΟΣ		ΔΕΚΕΜΒΡΙΟΣ	
	Άνεργοι	%	Άνεργοι	%	Άνεργοι	%	Άνεργοι	%	Άνεργοι	%	Άνεργοι	%
Άνδρες	363.530	34,93%	360.166	34,75%	351.059	35,86%	360.439	36,26%	408.988	37,03%	422.487	37,28%
Γυναίκες	677.322	65,07%	676.416	65,25%	627.836	64,14%	633.495	63,74%	695.429	62,97%	710.945	62,72%
Σύνολο	1.040.852	100,00%	1.036.582	100,00%	978.895	100,00%	993.934	100,00%	1.104.417	100,00%	1.133.432	100,00%

ΠΙΝΑΚΑΣ: 1 Αριθμός ανέργων κατά Φύλο και μήνα:
Δεύτερο εξάμηνο έτους 2020

Αριθμός ανέργων κατά Φύλο: Β' Εξάμηνο έτους 2020

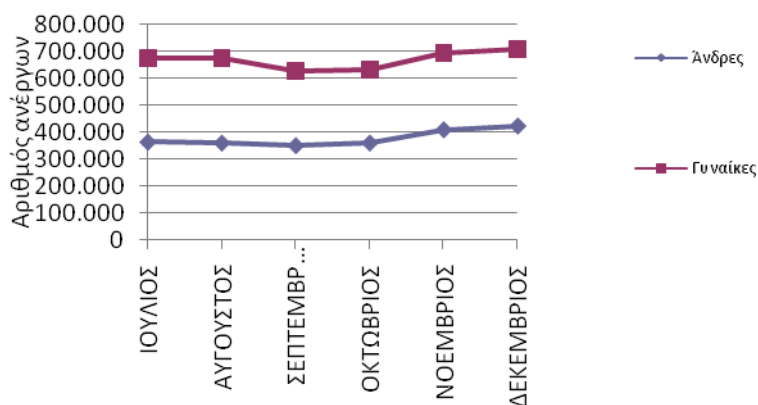

ΔΙΑΓΡΑΜΜΑ 1: Αριθμός ανέργων κατά Φύλο και μήνα:
Δεύτερο εξάμηνο έτους 2020

Από τον πίνακα 1 και από το διάγραμμα 1 προκύπτει:

Η πλειοψηφία των ανέργων είναι «γυναίκες». Συγκεκριμένα το ποσοστό που αναλογεί στις άνεργες «γυναίκες» κυμαίνεται σε ποσοστά μεταξύ (62,72%) τον Δεκέμβριο όπου καταγράφεται το μικρότερο ποσοστό και (65,25%) τον μήνα Αύγουστο όπου καταγράφεται το μεγαλύτερο ποσοστό. Αντίστοιχα το ποσοστό που αναλογεί στους άνεργους «άνδρες» κυμαίνεται σε ποσοστά μεταξύ (34,75%) τον Αύγουστο και (37,28%) τον μήνα Δεκέμβριο.

Ο αριθμός των ανέργων κατά φύλο και Περιφέρεια για το δεύτερο εξάμηνο του έτους 2020 παρουσιάζεται στον πίνακα 2.

Σύνολο						
	ΙΟΥΛΙΟΣ	ΑΥΓΟΥΣΤΟΣ	ΣΕΠΤΕΜΒΡΙΟΣ	ΟΚΤΩΒΡΙΟΣ	ΝΟΕΜΒΡΙΟΣ	ΔΕΚΕΜΒΡΙΟΣ
ΑΝΑΤΟΛΙΚΗ ΜΑΚΕΔΟΝΙΑ ΚΑΙ ΘΡΑΚΗ	57.637	57.746	53.932	54.420	57.846	59.346
ΚΕΝΤΡΙΚΗ ΜΑΚΕΔΟΝΙΑ	203.358	204.358	195.077	196.850	209.850	212.315
ΔΥΤΙΚΗ ΜΑΚΕΔΟΝΙΑ	30.949	31.103	28.584	27.876	29.163	29.711
ΗΠΕΙΡΟΣ	30.882	30.754	28.364	28.527	30.114	30.428
ΘΕΣΣΑΛΙΑ	71.738	71.434	67.143	66.450	70.276	70.809
ΙΟΝΙΑ ΝΗΣΙΑ	16.133	14.293	13.748	19.866	32.039	36.827
ΔΥΤΙΚΗ ΕΛΛΑΔΑ	78.843	79.052	74.997	74.757	78.323	78.655
ΣΤΕΡΕΑ ΕΛΛΑΔΑ	47.028	46.600	44.112	44.897	48.153	48.710
ΑΤΤΙΚΗ	371.154	372.747	352.031	346.229	362.033	361.054
ΠΕΛΟΠΟΝΝΗΣΟΣ	44.400	43.426	41.348	42.095	46.041	46.706
ΒΟΡΕΙΟ ΑΙΓΑΙΟ	15.963	15.941	15.024	15.613	17.344	17.850
ΝΟΤΙΟ ΑΙΓΑΙΟ	23.760	21.607	21.157	28.713	49.498	58.415
ΚΡΗΤΗ	49.007	47.521	43.378	47.641	73.737	82.606
ΣΥΝΟΛΟ	1.040.852	1.036.582	978.895	993.934	1.104.417	1.133.432
Άνδρες						
	ΙΟΥΛΙΟΣ	ΑΥΓΟΥΣΤΟΣ	ΣΕΠΤΕΜΒΡΙΟΣ	ΟΚΤΩΒΡΙΟΣ	ΝΟΕΜΒΡΙΟΣ	ΔΕΚΕΜΒΡΙΟΣ
ΑΝΑΤΟΛΙΚΗ ΜΑΚΕΔΟΝΙΑ ΚΑΙ ΘΡΑΚΗ	19.970	19.938	18.958	19.166	20.655	21.668
ΚΕΝΤΡΙΚΗ ΜΑΚΕΔΟΝΙΑ	69.272	69.276	67.940	69.565	75.721	77.225
ΔΥΤΙΚΗ ΜΑΚΕΔΟΝΙΑ	10.972	10.964	10.253	10.106	10.899	11.383
ΗΠΕΙΡΟΣ	11.407	11.296	10.784	10.964	11.777	12.002
ΘΕΣΣΑΛΙΑ	25.536	25.110	24.432	24.455	26.412	26.794
ΙΟΝΙΑ ΝΗΣΙΑ	6.305	5.482	5.546	7.959	12.917	14.854
ΔΥΤΙΚΗ ΕΛΛΑΔΑ	29.940	29.817	29.052	29.208	31.136	31.258
ΣΤΕΡΕΑ ΕΛΛΑΔΑ	16.306	15.989	15.609	16.102	17.611	17.945
ΑΤΤΙΚΗ	126.926	127.248	124.172	123.252	130.419	130.209
ΠΕΛΟΠΟΝΝΗΣΟΣ	16.141	15.832	15.487	15.748	17.416	17.739
ΒΟΡΕΙΟ ΑΙΓΑΙΟ	5.247	5.215	5.082	5.258	5.951	6.117
ΝΟΤΙΟ ΑΙΓΑΙΟ	8.486	7.615	7.768	10.652	19.730	23.418
ΚΡΗΤΗ	17.022	16.384	15.976	18.004	28.344	31.875
ΣΥΝΟΛΟ	363.530	360.166	351.059	360.439	408.988	422.487
Γυναίκες						
	ΙΟΥΛΙΟΣ	ΑΥΓΟΥΣΤΟΣ	ΣΕΠΤΕΜΒΡΙΟΣ	ΟΚΤΩΒΡΙΟΣ	ΝΟΕΜΒΡΙΟΣ	ΔΕΚΕΜΒΡΙΟΣ
ΑΝΑΤΟΛΙΚΗ ΜΑΚΕΔΟΝΙΑ ΚΑΙ ΘΡΑΚΗ	37.667	37.808	34.974	35.254	37.191	37.678
ΚΕΝΤΡΙΚΗ ΜΑΚΕΔΟΝΙΑ	134.086	135.082	127.137	127.285	134.129	135.090
ΔΥΤΙΚΗ ΜΑΚΕΔΟΝΙΑ	19.977	20.139	18.331	17.770	18.264	18.328
ΗΠΕΙΡΟΣ	19.475	19.458	17.580	17.563	18.337	18.426
ΘΕΣΣΑΛΙΑ	46.202	46.324	42.711	41.995	43.864	44.015
ΙΟΝΙΑ ΝΗΣΙΑ	9.828	8.811	8.202	11.907	19.122	21.973
ΔΥΤΙΚΗ ΕΛΛΑΔΑ	48.903	49.235	45.945	45.549	47.187	47.397
ΣΤΕΡΕΑ ΕΛΛΑΔΑ	30.722	30.611	28.503	28.795	30.542	30.765
ΑΤΤΙΚΗ	244.228	245.499	227.859	222.977	231.614	230.845
ΠΕΛΟΠΟΝΝΗΣΟΣ	28.259	27.594	25.861	26.347	28.625	28.967
ΒΟΡΕΙΟ ΑΙΓΑΙΟ	10.716	10.726	9.942	10.355	11.393	11.733
ΝΟΤΙΟ ΑΙΓΑΙΟ	15.274	13.992	13.389	18.061	29.768	34.997
ΚΡΗΤΗ	31.985	31.137	27.402	29.637	45.393	50.731
ΣΥΝΟΛΟ	677.322	676.416	627.836	633.495	695.429	710.945

ΠΙΝΑΚΑΣ 2 : Αριθμός ανέργων κατά Φύλο, μήνα και Περιφέρεια: Δεύτερο εξάμηνο έτους 2020

2.2.2. Εγγεγραμμένοι άνεργοι κατά Φύλο, μήνα και διάρκεια συνεχόμενης ανεργίας

Στους πιο κάτω πίνακες παρουσιάζεται ο αριθμός των ανέργων αναζητούντων εργασία στο σύνολο της χώρας κατά Φύλο και διάρκεια συνεχόμενης ανεργίας όπως καταγράφεται στους μήνες του δευτέρου εξαμήνου του έτους 2020.

	Άνδρες				Γυναίκες			
	>=12 Μήνες	%	<12 Μήνες	%	>=12 Μήνες	%	<12 Μήνες	%
ΙΟΥΛΙΟΣ	170.930	47,02%	192.600	52,98%	366.099	54,05%	311.223	45,95%
ΑΥΓΟΥΣΤΟΣ	169.955	47,19%	190.211	52,81%	366.468	54,18%	309.948	45,82%
ΣΕΠΤΕΜΒΡΙΟΣ	166.695	47,48%	184.364	52,52%	360.461	57,41%	267.375	42,59%
ΟΚΤΩΒΡΙΟΣ	166.998	46,33%	193.441	53,67%	360.389	56,89%	273.106	43,11%
ΝΟΕΜΒΡΙΟΣ	175.915	43,01%	233.073	56,99%	372.375	53,55%	323.054	46,45%
ΔΕΚΕΜΒΡΙΟΣ	180.336	42,68%	242.151	57,32%	380.231	53,48%	330.714	46,52%

ΠΙΝΑΚΑΣ 3 : Αριθμός ανέργων κατά Φύλο, μήνα και διάρκεια συνεχόμενης ανεργίας:
Δεύτερο εξάμηνο έτους 2020

	Άνδρες		Γυναίκες		Άνδρες		Γυναίκες	
	>=12 Μήνες	%	>=12 Μήνες	%	<12 Μήνες	%	<12 Μήνες	%
ΙΟΥΛΙΟΣ	170.930	31,83%	366.099	68,17%	192.600	38,23%	311.223	61,77%
ΑΥΓΟΥΣΤΟΣ	169.955	31,68%	366.468	68,32%	190.211	38,03%	309.948	61,97%
ΣΕΠΤΕΜΒΡΙΟΣ	166.695	31,62%	360.461	68,38%	184.364	40,81%	267.375	59,19%
ΟΚΤΩΒΡΙΟΣ	166.998	31,67%	360.389	68,33%	193.441	41,46%	273.106	58,54%
ΝΟΕΜΒΡΙΟΣ	175.915	32,08%	372.375	67,92%	233.073	41,91%	323.054	58,09%
ΔΕΚΕΜΒΡΙΟΣ	180.336	32,17%	380.231	67,83%	242.151	42,27%	330.714	57,73%

ΠΙΝΑΚΑΣ 3α : Αριθμός ανέργων κατά Φύλο, μήνα και διάρκεια συνεχόμενης ανεργίας:
Δεύτερο εξάμηνο έτους 2020

Αριθμός ανέργων κατά Φύλο και διάρκεια ανεργίας: Άνδρες

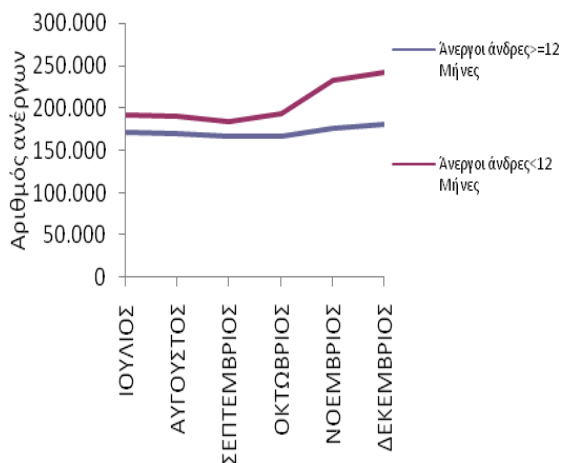

Αριθμός ανέργων κατά Φύλο και διάρκεια ανεργίας: Γυναίκες

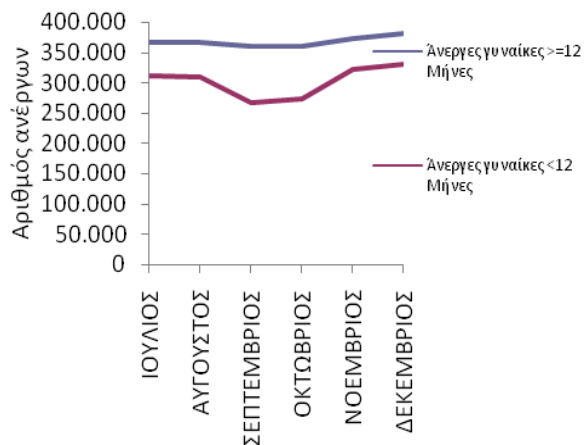

Αριθμός ανέργων κατά Φύλο και διάρκεια ανεργίας: >=12 Μήνες

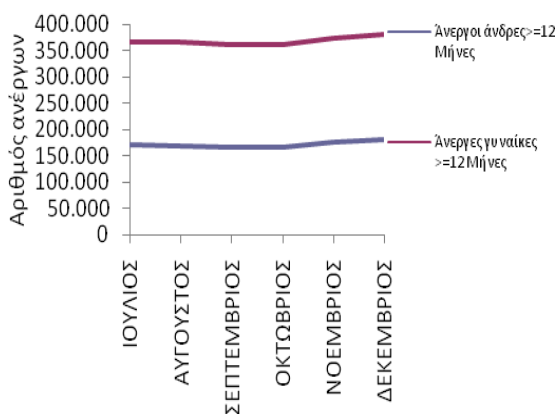

Αριθμός ανέργων κατά Φύλο και διάρκεια ανεργίας: <12 Μήνες

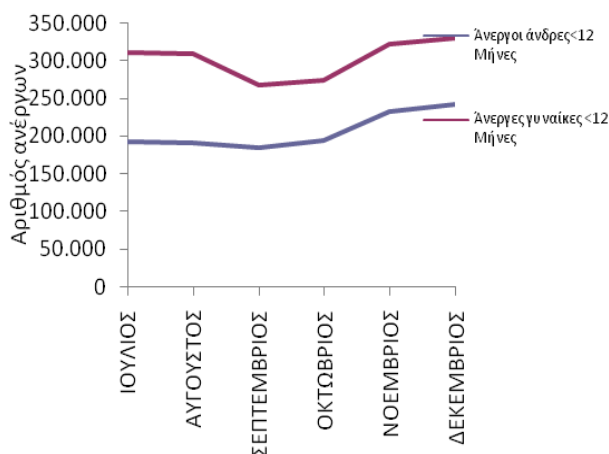

ΔΙΑΓΡΑΜΜΑΤΑ 2,3,4,5: Αριθμός ανέργων κατά Φύλο, μήνα και διάρκεια συνεχόμενης ανεργίας: Δεύτερο εξάμηνο έτους 2020

Από τους πίνακες 3 και 3α, καθώς και από τα διαγράμματα 2,3,4,5 προκύπτει:

Άνδρες

Οι άνεργοι άνδρες με διάρκεια συνεχόμενης ανεργίας μικρότερη των 12 μηνών αποτελούν τον μεγαλύτερο αριθμό σε όλους τους μήνες του δευτέρου εξαμήνου του 2020 σε σχέση με τους ανέργους άνδρες με διάρκεια συνεχόμενης ανεργίας μεγαλύτερη ή ίση των 12 μηνών.

Το ποσοστό που αναλογεί στους ανέργους άνδρες με διάρκεια συνεχόμενης ανεργίας μικρότερη των 12 μηνών κυμαίνεται από (52,52%) τον Σεπτέμβριο έως (57,32%) τον Δεκέμβριο ενώ το ποσοστό που αναλογεί στους ανέργους άνδρες με διάρκεια συνεχόμενης ανεργίας μεγαλύτερη ή ίση των 12 μηνών κυμαίνεται από (42,68%) τον Δεκέμβριο έως (47,48%) τον Σεπτέμβριο.

Γυναίκες

Οι άνεργες γυναίκες με διάρκεια συνεχόμενης ανεργίας μεγαλύτερη ή ίση των 12 μηνών αποτελούν τον μεγαλύτερο αριθμό των ανέργων σε όλους τους μήνες του δευτέρου εξαμήνου του 2020 σε σχέση με τις άνεργες γυναίκες με διάρκεια συνεχόμενης ανεργίας μικρότερη των 12 μηνών.

Το ποσοστό που αναλογεί στις άνεργες γυναίκες με διάρκεια συνεχόμενης ανεργίας μεγαλύτερη των 12 μηνών κυμαίνεται από (53,48%) τον Δεκέμβριο έως (57,41%) τον Σεπτέμβριο ενώ το ποσοστό που αναλογεί στις άνεργες γυναίκες με διάρκεια συνεχόμενης ανεργίας μικρότερη των 12 μηνών κυμαίνεται από (42,59%) τον Σεπτέμβριο έως (46,52%) τον Δεκέμβριο.

Μακροχρόνιοι άνεργοι (συνεχόμενη ανεργία \geq 12 Μήνες)

Μεταξύ των «ανδρών» και των «γυναικών» ανέργων με διάρκεια συνεχόμενης ανεργίας μεγαλύτερη ή ίση των 12 μηνών οι «γυναίκες» αποτελούν τον μεγαλύτερο αριθμό ανέργων σε όλους τους μήνες του δευτέρου εξαμήνου του 2020.

Το ποσοστό που αναλογεί στους «άνδρες» άνεργους με διάρκεια συνεχόμενης ανεργίας μεγαλύτερη ή ίση των 12 μηνών κυμαίνεται από (31,62%) τον Σεπτέμβριο έως (32,17%) τον Δεκέμβριο ενώ το ποσοστό που αναλογεί στις «γυναίκες» άνεργες με διάρκεια συνεχόμενης ανεργίας μεγαλύτερη ή ίση των 12 μηνών κυμαίνεται από (67,83%) τον Δεκέμβριο έως (68,38%) τον Σεπτέμβριο.

Μη μακροχρόνιοι άνεργοι (συνεχόμενη ανεργία <12 Μήνες)

Μεταξύ των «ανδρών» και των «γυναικών» ανέργων με διάρκεια συνεχόμενης ανεργίας μικρότερη των 12 μηνών οι «γυναίκες» αποτελούν τον μεγαλύτερο αριθμό ανέργων σε όλους τους μήνες του δευτέρου εξαμήνου του 2020.

Το ποσοστό που αναλογεί στους «άνδρες» άνεργους με διάρκεια συνεχόμενης ανεργίας μικρότερη των 12 μηνών κυμαίνεται από (38,03%) τον Αύγουστο έως (42,27%) τον Δεκέμβριο ενώ το ποσοστό που αναλογεί στις «γυναίκες» άνεργες με διάρκεια συνεχόμενης ανεργίας μικρότερη των 12 μηνών κυμαίνεται από (57,73%) τον Δεκέμβριο έως (61,97%) τον Αύγουστο.

2.2.3. Ποσοστιαία μεταβολή (μεταβολή εξαμήνου) του συνόλου των εγγεγραμμένων [αναζητούντων εργασία και μη αναζητούντων εργασία] κατά Φύλο, και Περιφέρεια

Στην παρούσα ενότητα παρουσιάζεται ο αριθμός του συνόλου των εγγεγραμμένων [αναζητούντων εργασία και μη αναζητούντων εργασία] κατά Φύλο καθώς και η ποσοστιαία μεταβολή⁵ που καταγράφεται για το δεύτερο εξάμηνο Ιουλίου 2020-Δεκεμβρίου 2020 (μεταβολή εξαμήνου).

Ο αριθμός του συνόλου των εγγεγραμμένων [αναζητούντων εργασία και μη αναζητούντων εργασία] παρουσιάζεται στον πίνακα 4.

⁵ Με βάση την υποσημείωση 4 του πρώτου κεφαλαίου της παρούσας Έκθεσης

	ΙΟΥΛΙΟΣ	ΑΥΓΟΥΣΤΟΣ	ΣΕΠΤΕΜΒΡΙΟΣ	ΟΚΤΩΒΡΙΟΣ	ΝΟΕΜΒΡΙΟΣ	ΔΕΚΕΜΒΡΙΟΣ
ΑΝΑΤΟΛΙΚΗ ΜΑΚΕΔΟΝΙΑ ΚΑΙ ΘΡΑΚΗ	60.027	60.075	56.178	56.614	60.013	61.477
ΚΕΝΤΡΙΚΗ ΜΑΚΕΔΟΝΙΑ	214.015	214.682	204.981	206.429	219.262	221.478
ΔΥΤΙΚΗ ΜΑΚΕΔΟΝΙΑ	31.194	31.335	28.803	28.085	29.373	29.916
ΗΠΕΙΡΟΣ	31.811	31.651	29.218	29.351	30.930	31.226
ΘΕΣΣΑΛΙΑ	73.585	73.193	68.858	68.107	71.909	72.412
ΙΟΝΙΑ ΝΗΣΙΑ	17.068	15.189	14.607	20.689	32.855	37.609
ΔΥΤΙΚΗ ΕΛΛΑΔΑ	82.762	82.868	78.690	78.295	81.824	82.075
ΣΤΕΡΕΑ ΕΛΛΑΔΑ	48.416	47.943	45.381	46.125	49.370	49.900
ΑΤΤΙΚΗ	396.889	397.846	376.295	369.673	385.115	383.605
ΠΕΛΟΠΟΝΝΗΣΟΣ	46.792	45.745	43.547	44.235	48.148	48.757
ΒΟΡΕΙΟ ΑΙΓΑΙΟ	16.339	16.306	15.369	15.951	17.673	18.174
ΝΟΤΙΟ ΑΙΓΑΙΟ	25.430	23.219	22.677	30.183	50.941	59.832
ΚΡΗΤΗ	51.669	50.081	45.807	49.972	76.021	84.835
	1.095.997	1.090.133	1.030.411	1.043.709	1.153.434	1.181.296
ΑΝΔΡΕΣ	ΙΟΥΛΙΟΣ	ΑΥΓΟΥΣΤΟΣ	ΣΕΠΤΕΜΒΡΙΟΣ	ΟΚΤΩΒΡΙΟΣ	ΝΟΕΜΒΡΙΟΣ	ΔΕΚΕΜΒΡΙΟΣ
ΑΝΑΤΟΛΙΚΗ ΜΑΚΕΔΟΝΙΑ ΚΑΙ ΘΡΑΚΗ	20.715	20.661	19.651	19.846	21.327	22.326
ΚΕΝΤΡΙΚΗ ΜΑΚΕΔΟΝΙΑ	72.538	72.405	70.917	72.420	78.505	79.925
ΔΥΤΙΚΗ ΜΑΚΕΔΟΝΙΑ	11.066	11.054	10.333	10.179	10.973	11.452
ΗΠΕΙΡΟΣ	11.853	11.725	11.190	11.354	12.163	12.378
ΘΕΣΣΑΛΙΑ	26.244	25.777	25.082	25.085	27.029	27.398
ΙΟΝΙΑ ΝΗΣΙΑ	6.631	5.797	5.848	8.242	13.197	15.120
ΔΥΤΙΚΗ ΕΛΛΑΔΑ	31.396	31.234	30.410	30.488	32.399	32.492
ΣΤΕΡΕΑ ΕΛΛΑΔΑ	16.816	16.483	16.070	16.545	18.053	18.381
ΑΤΤΙΚΗ	134.892	134.954	131.604	130.365	137.366	136.999
ΠΕΛΟΠΟΝΝΗΣΟΣ	16.976	16.636	16.245	16.481	18.140	18.440
ΒΟΡΕΙΟ ΑΙΓΑΙΟ	5.373	5.332	5.193	5.364	6.056	6.218
ΝΟΤΙΟ ΑΙΓΑΙΟ	9.000	8.105	8.226	11.090	20.160	23.842
ΚΡΗΤΗ	17.877	17.205	16.762	18.755	29.082	32.595
	381.377	377.368	367.531	376.214	424.450	437.566
ΓΥΝΑΙΚΕΣ	ΙΟΥΛΙΟΣ	ΑΥΓΟΥΣΤΟΣ	ΣΕΠΤΕΜΒΡΙΟΣ	ΟΚΤΩΒΡΙΟΣ	ΝΟΕΜΒΡΙΟΣ	ΔΕΚΕΜΒΡΙΟΣ
ΑΝΑΤΟΛΙΚΗ ΜΑΚΕΔΟΝΙΑ ΚΑΙ ΘΡΑΚΗ	39.312	39.414	36.527	36.768	38.686	39.151
ΚΕΝΤΡΙΚΗ ΜΑΚΕΔΟΝΙΑ	141.477	142.277	134.064	134.009	140.757	141.553
ΔΥΤΙΚΗ ΜΑΚΕΔΟΝΙΑ	20.128	20.281	18.470	17.906	18.400	18.464
ΗΠΕΙΡΟΣ	19.958	19.926	18.028	17.997	18.767	18.848
ΘΕΣΣΑΛΙΑ	47.341	47.416	43.776	43.022	44.880	45.014
ΙΟΝΙΑ ΝΗΣΙΑ	10.437	9.392	8.759	12.447	19.658	22.489
ΔΥΤΙΚΗ ΕΛΛΑΔΑ	51.366	51.634	48.280	47.807	49.425	49.583
ΣΤΕΡΕΑ ΕΛΛΑΔΑ	31.600	31.460	29.311	29.580	31.317	31.519
ΑΤΤΙΚΗ	261.997	262.892	244.691	239.308	247.749	246.606
ΠΕΛΟΠΟΝΝΗΣΟΣ	29.816	29.109	27.302	27.754	30.008	30.317
ΒΟΡΕΙΟ ΑΙΓΑΙΟ	10.966	10.974	10.176	10.587	11.617	11.956
ΝΟΤΙΟ ΑΙΓΑΙΟ	16.430	15.114	14.451	19.093	30.781	35.990
ΚΡΗΤΗ	33.792	32.876	29.045	31.217	46.939	52.240
	714.620	712.765	662.880	667.495	728.984	743.730

ΠΙΝΑΚΑΣ 4 : Σύνολο εγγεγραμμένων [αναζητούντες εργασία και μη αναζητούντες εργασία] κατά Φύλο, μήνα και Περιφέρεια: Δεύτερο εξάμηνο έτους 2020

Η ποσοστιαία μεταβολή του εξαμήνου παρουσιάζεται στον πίνακα 5.

	Σύνολο	Άνδρες	Γυναίκες
	ΠΟΣΟΣΤΙΑΙΑ ΜΕΤΑΒΟΛΗ ΙΟΥΛΙΟΥ- ΔΕΚΕΜΒΡΙΟΥ	ΠΟΣΟΣΤΙΑΙΑ ΜΕΤΑΒΟΛΗ ΙΟΥΛΙΟΥ- ΔΕΚΕΜΒΡΙΟΥ	ΠΟΣΟΣΤΙΑΙΑ ΜΕΤΑΒΟΛΗ ΙΟΥΛΙΟΥ- ΔΕΚΕΜΒΡΙΟΥ
ΑΝΑΤΟΛΙΚΗ ΜΑΚΕΔΟΝΙΑ ΚΑΙ ΘΡΑΚΗ	2,42%	7,78%	-0,41%
ΚΕΝΤΡΙΚΗ ΜΑΚΕΔΟΝΙΑ	3,49%	10,18%	0,05%
ΔΥΤΙΚΗ ΜΑΚΕΔΟΝΙΑ	-4,10%	3,49%	-8,27%
ΗΠΕΙΡΟΣ	-1,84%	4,43%	-5,56%
ΘΕΣΣΑΛΙΑ	-1,59%	4,40%	-4,92%
ΙΟΝΙΑ ΝΗΣΙΑ	120,35%	128,02%	115,47%
ΔΥΤΙΚΗ ΕΛΛΑΔΑ	-0,83%	3,49%	-3,47%
ΣΤΕΡΕΑ ΕΛΛΑΔΑ	3,07%	9,31%	-0,26%
ΑΤΤΙΚΗ	-3,35%	1,56%	-5,87%
ΠΕΛΟΠΟΝΝΗΣΟΣ	4,20%	8,62%	1,68%
ΒΟΡΕΙΟ ΑΙΓΑΙΟ	11,23%	15,73%	9,03%
ΝΟΤΙΟ ΑΙΓΑΙΟ	135,28%	164,91%	119,05%
ΚΡΗΤΗ	64,19%	82,33%	54,59%
ΣΥΝΟΛΟ	7,78%	14,73%	4,07%

ΠΙΝΑΚΑΣ 5: Ποσοστιαία μεταβολή εξαμήνου (Ιουλίου 2020-Δεκεμβρίου 2020) εγγεγραμμένων [αναζητούντες εργασία και μη αναζητούντες εργασία] κατά Φύλο και Περιφέρεια: Δεύτερο εξάμηνο έτους 2020

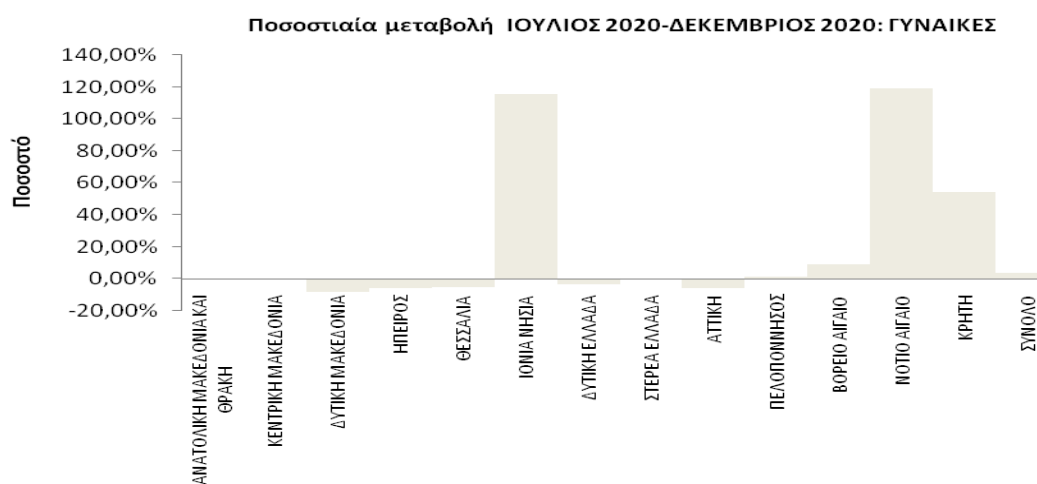
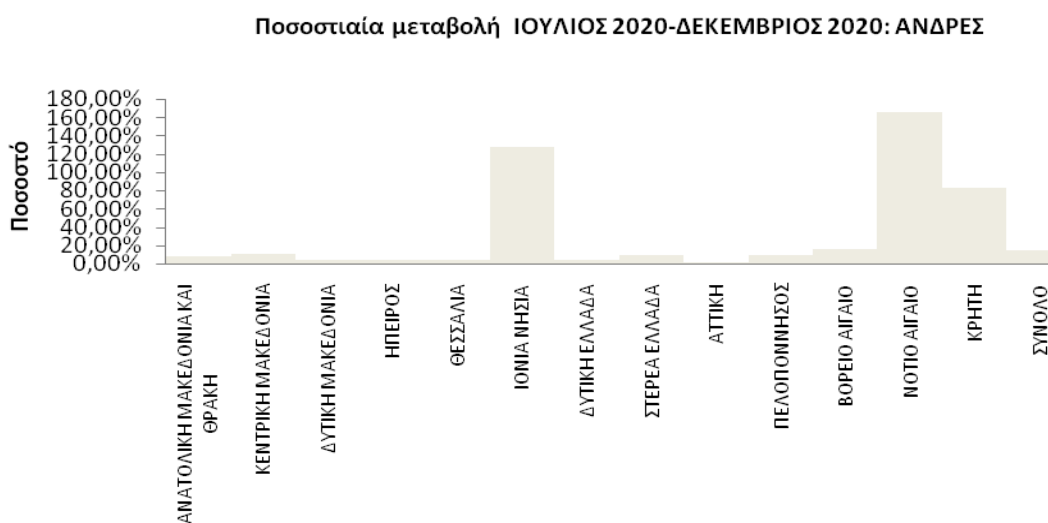
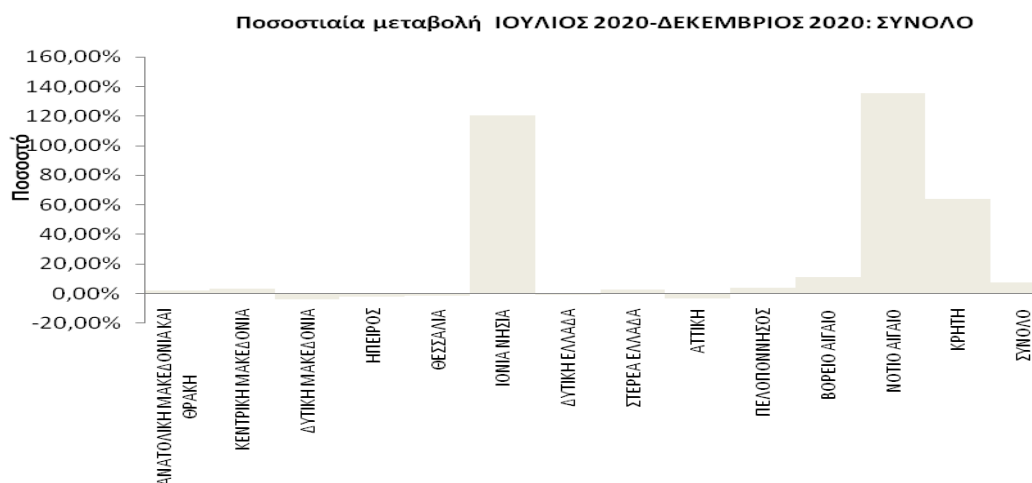

ΔΙΑΓΡΑΜΜΑΤΑ 6,7,8: Ποσοστιαία μεταβολή εξαμήνου (Ιουλίου 2020-Δεκεμβρίου 2020) συνόλου εγγεγραμμένων [αναζητούντες εργασία και μη αναζητούντες εργασία] κατά Φύλο και Περιφέρεια: Δεύτερο εξάμηνο έτους 2020

Από τον πίνακα 5 καθώς και από τα διαγράμματα 6,7,8 προκύπτει:

Στο σύνολο της χώρας καταγράφεται ποσοστιαία αύξηση των εγγεγραμμένων [αναζητούντων εργασία και μη αναζητούντων εργασία] την χρονική περίοδο Ιουλίου 2020- Δεκεμβρίου 2020 με ποσοστό μεταβολής (7,78%).

Σχετικά με τις Περιφέρειες την μεγαλύτερη ποσοστιαία αύξηση εμφανίζει η Περιφέρεια Νοτίου Αιγαίου (135,28%). Από τις Περιφέρειες που εμφανίζουν ποσοστιαία μείωση η Περιφέρεια Δυτικής Μακεδονίας εμφανίζει τη μεγαλύτερη (-4,10%).

Στο σύνολο των «ανδρών» και στο σύνολο της χώρας καταγράφεται ποσοστιαία αύξηση των εγγεγραμμένων [αναζητούντων εργασία και μη αναζητούντων εργασία] την χρονική περίοδο Ιουλίου 2020- Δεκεμβρίου 2020 με ποσοστό μεταβολής (14,73%).

Σχετικά με τις Περιφέρειες την μεγαλύτερη ποσοστιαία αύξηση εμφανίζει η Περιφέρεια Νοτίου Αιγαίου (164,91%).

Στο σύνολο των «γυναικών» και στο σύνολο της χώρας καταγράφεται ποσοστιαία αύξηση των εγγεγραμμένων [αναζητούντων εργασία και μη αναζητούντων εργασία] την χρονική περίοδο Ιουλίου 2020- Δεκεμβρίου 2020 με ποσοστό μεταβολής (4,07%).

Σχετικά με τις Περιφέρειες την μεγαλύτερη ποσοστιαία αύξηση εμφανίζει η Περιφέρεια Νοτίου Αιγαίου (119,05%). Από τις Περιφέρειες που εμφανίζουν ποσοστιαία μείωση η Περιφέρεια Δυτικής Μακεδονίας εμφανίζει τη μεγαλύτερη (-8,27%).

2.2.4. Ποσοστιαία μεταβολή συνόλου εγγεγραμμένων [αναζητούντων εργασία και μη αναζητούντων εργασία] κατά Φύλο, μήνα και Περιφέρεια (μεταβολή κατά μήνα)

Η ποσοστιαία μεταβολή κατά μήνα για όλους τους μήνες του δευτέρου εξαμήνου του έτους 2020 των εγγεγραμμένων [αναζητούντων εργασία και μη αναζητούντων εργασία] στο σύνολο της χώρας, ανά Περιφέρεια και Φύλο παρουσιάζεται στον πίνακα 6.

Σύνολο	ΠΟΣΟΣΤΙΑΙΑ ΜΕΤΑΒΟΛΗ				
	ΙΟΥΛΙΟΣ 2020- ΑΥΓΟΥΣΤΟΣ 2020	ΑΥΓΟΥΣΤΟΣ 2020- ΣΕΠΤΕΜΒΡΙΟΣ 2020	ΣΕΠΤΕΜΒΡΙΟΣ 2020- ΟΚΤΩΒΡΙΟΣ 2020	ΟΚΤΩΒΡΙΟΣ 2020- ΝΟΕΜΒΡΙΟΣ 2020	ΝΟΕΜΒΡΙΟΣ 2020- ΔΕΚΕΜΒΡΙΟΣ 2020
ΑΝΑΤΟΛΙΚΗ ΜΑΚΕΔΟΝΙΑ ΚΑΙ ΘΡΑΚΗ	0,08%	-6,49%	0,78%	6,00%	2,44%
ΚΕΝΤΡΙΚΗ ΜΑΚΕΔΟΝΙΑ	0,31%	-4,52%	0,71%	6,22%	1,01%
ΔΥΤΙΚΗ ΜΑΚΕΔΟΝΙΑ	0,45%	-8,08%	-2,49%	4,59%	1,85%
ΗΠΕΙΡΟΣ	-0,50%	-7,69%	0,46%	5,38%	0,96%
ΘΕΣΣΑΛΙΑ	-0,53%	-5,92%	-1,09%	5,58%	0,70%
ΙΟΝΙΑ ΝΗΣΙΑ	-11,01%	-3,83%	41,64%	58,80%	14,47%
ΔΥΤΙΚΗ ΕΛΛΑΔΑ	0,13%	-5,04%	-0,50%	4,51%	0,31%
ΣΤΕΡΕΑ ΕΛΛΑΔΑ	-0,98%	-5,34%	1,64%	7,04%	1,07%
ΑΤΤΙΚΗ	0,24%	-5,42%	-1,76%	4,18%	-0,39%
ΠΕΛΟΠΟΝΝΗΣΟΣ	-2,24%	-4,80%	1,58%	8,85%	1,26%
ΒΟΡΕΙΟ ΑΙΓΑΙΟ	-0,20%	-5,75%	3,79%	10,80%	2,83%
ΝΟΤΙΟ ΑΙΓΑΙΟ	-8,69%	-2,33%	33,10%	68,77%	17,45%
ΚΡΗΤΗ	-3,07%	-8,53%	9,09%	52,13%	11,59%
ΣΥΝΟΛΟ	-0,54%	-5,48%	1,29%	10,51%	2,42%
Άνδρες	ΠΟΣΟΣΤΙΑΙΑ ΜΕΤΑΒΟΛΗ				
	ΙΟΥΛΙΟΣ 2020- ΑΥΓΟΥΣΤΟΣ 2020	ΑΥΓΟΥΣΤΟΣ 2020- ΣΕΠΤΕΜΒΡΙΟΣ 2020	ΣΕΠΤΕΜΒΡΙΟΣ 2020- ΟΚΤΩΒΡΙΟΣ 2020	ΟΚΤΩΒΡΙΟΣ 2020- ΝΟΕΜΒΡΙΟΣ 2020	ΝΟΕΜΒΡΙΟΣ 2020- ΔΕΚΕΜΒΡΙΟΣ 2020
ΑΝΑΤΟΛΙΚΗ ΜΑΚΕΔΟΝΙΑ ΚΑΙ ΘΡΑΚΗ	-0,26%	-4,89%	0,99%	7,46%	4,68%
ΚΕΝΤΡΙΚΗ ΜΑΚΕΔΟΝΙΑ	-0,18%	-2,06%	2,12%	8,40%	1,81%
ΔΥΤΙΚΗ ΜΑΚΕΔΟΝΙΑ	-0,11%	-6,52%	-1,49%	7,80%	4,37%
ΗΠΕΙΡΟΣ	-1,08%	-4,56%	1,47%	7,13%	1,77%
ΘΕΣΣΑΛΙΑ	-1,78%	-2,70%	0,01%	7,75%	1,37%
ΙΟΝΙΑ ΝΗΣΙΑ	-12,58%	0,88%	40,94%	60,12%	14,57%
ΔΥΤΙΚΗ ΕΛΛΑΔΑ	-0,52%	-2,64%	0,26%	6,27%	0,29%
ΣΤΕΡΕΑ ΕΛΛΑΔΑ	-1,98%	-2,51%	2,96%	9,11%	1,82%
ΑΤΤΙΚΗ	0,05%	-2,48%	-0,94%	5,37%	-0,27%
ΠΕΛΟΠΟΝΝΗΣΟΣ	-2,00%	-2,35%	1,45%	10,07%	1,65%
ΒΟΡΕΙΟ ΑΙΓΑΙΟ	-0,76%	-2,61%	3,29%	12,90%	2,68%
ΝΟΤΙΟ ΑΙΓΑΙΟ	-9,94%	1,49%	34,82%	81,79%	18,26%
ΚΡΗΤΗ	-3,76%	-2,57%	11,89%	55,06%	12,08%
ΣΥΝΟΛΟ	-1,05%	-2,61%	2,36%	12,82%	3,09%
Γυναίκες	ΠΟΣΟΣΤΙΑΙΑ ΜΕΤΑΒΟΛΗ				
	ΙΟΥΛΙΟΣ 2020- ΑΥΓΟΥΣΤΟΣ 2020	ΑΥΓΟΥΣΤΟΣ 2020- ΣΕΠΤΕΜΒΡΙΟΣ 2020	ΣΕΠΤΕΜΒΡΙΟΣ 2020- ΟΚΤΩΒΡΙΟΣ 2020	ΟΚΤΩΒΡΙΟΣ 2020- ΝΟΕΜΒΡΙΟΣ 2020	ΝΟΕΜΒΡΙΟΣ 2020- ΔΕΚΕΜΒΡΙΟΣ 2020
ΑΝΑΤΟΛΙΚΗ ΜΑΚΕΔΟΝΙΑ ΚΑΙ ΘΡΑΚΗ	0,26%	-7,32%	0,66%	5,22%	1,20%
ΚΕΝΤΡΙΚΗ ΜΑΚΕΔΟΝΙΑ	0,57%	-5,77%	-0,04%	5,04%	0,57%
ΔΥΤΙΚΗ ΜΑΚΕΔΟΝΙΑ	0,76%	-8,93%	-3,05%	2,76%	0,35%
ΗΠΕΙΡΟΣ	-0,16%	-9,53%	-0,17%	4,28%	0,43%
ΘΕΣΣΑΛΙΑ	0,16%	-7,68%	-1,72%	4,32%	0,30%
ΙΟΝΙΑ ΝΗΣΙΑ	-10,01%	-6,74%	42,11%	57,93%	14,40%
ΔΥΤΙΚΗ ΕΛΛΑΔΑ	0,52%	-6,50%	-0,98%	3,38%	0,32%
ΣΤΕΡΕΑ ΕΛΛΑΔΑ	-0,44%	-6,83%	0,92%	5,87%	0,65%
ΑΤΤΙΚΗ	0,34%	-6,92%	-2,20%	3,53%	-0,46%
ΠΕΛΟΠΟΝΝΗΣΟΣ	-2,37%	-6,21%	1,66%	8,12%	1,03%
ΒΟΡΕΙΟ ΑΙΓΑΙΟ	0,07%	-7,27%	4,04%	9,73%	2,92%
ΝΟΤΙΟ ΑΙΓΑΙΟ	-8,01%	-4,39%	32,12%	61,22%	16,92%
ΚΡΗΤΗ	-2,71%	-11,65%	7,48%	50,36%	11,29%
ΣΥΝΟΛΟ	-0,26%	-7,00%	0,70%	9,21%	2,02%

ΠΙΝΑΚΑΣ 6: Ποσοστιαία μεταβολή κατά μήνα του συνόλου των εγγεγραμμένων [αναζητούντες εργασία και μη αναζητούντες εργασία] κατά Φύλο, μήνα και Περιφέρεια:
Δεύτερο εξάμηνο έτους 2020

Ποσοστιαία μεταβολή κατά μήνα, Φύλο και Περιφέρεια:Σύνολο

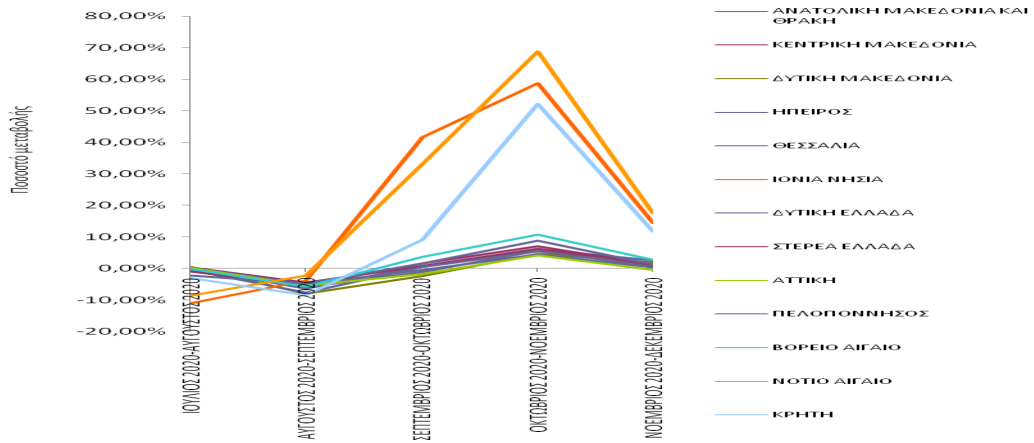

Ποσοστιαία μεταβολή κατά μήνα, Φύλο και Περιφέρεια:Άνδρες

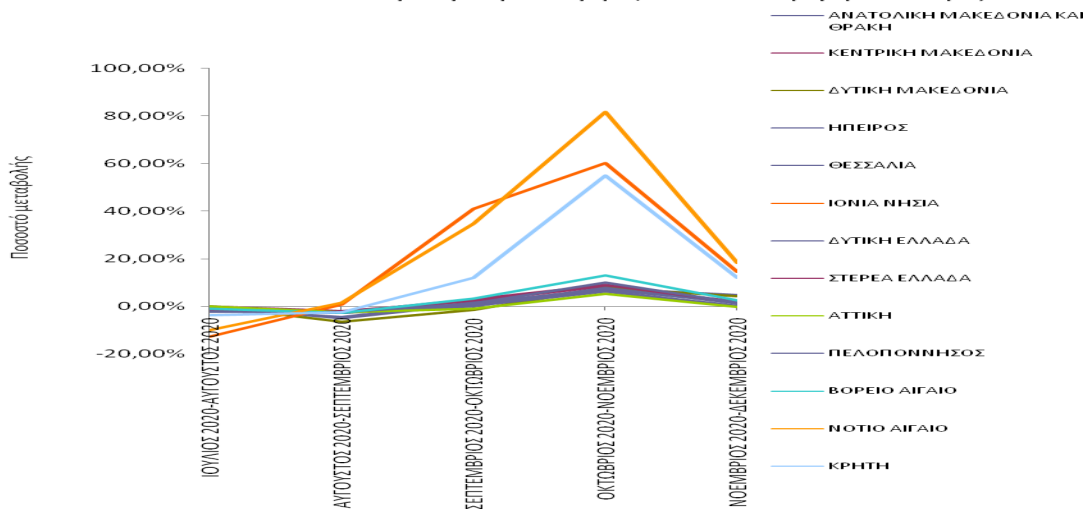

Ποσοστιαία μεταβολή κατά μήνα, Φύλο και Περιφέρεια:Γυναίκες

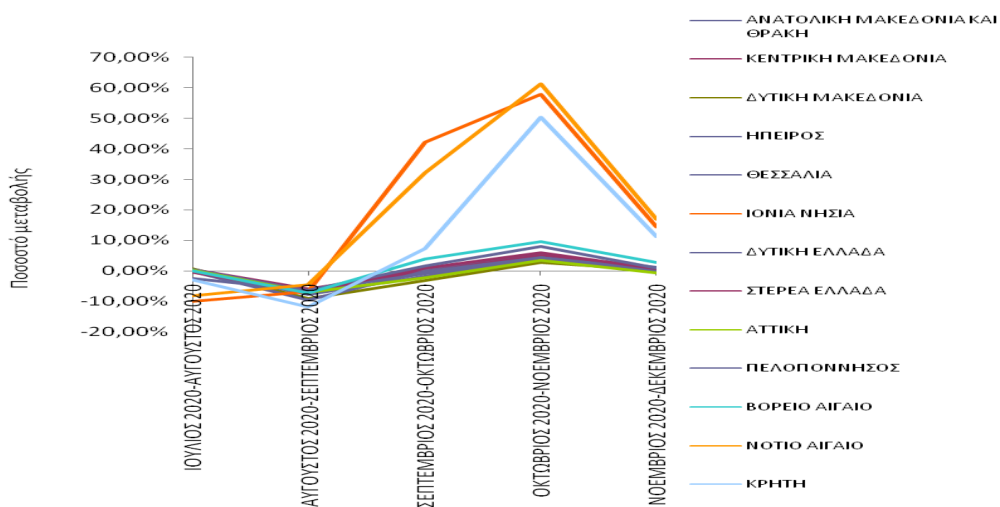

Ποσοστιαία μεταβολή κατά μήνα, Φύλο και Περιφέρεια:Σύνολο

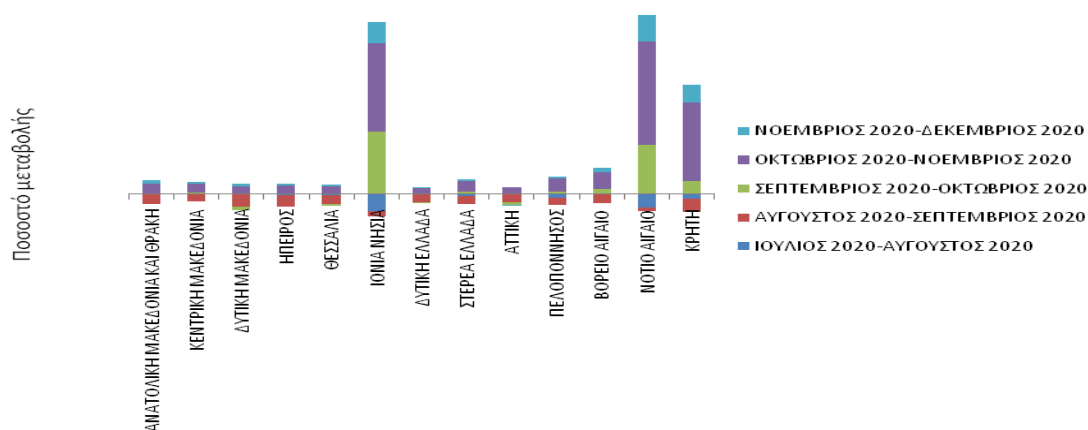

Ποσοστιαία μεταβολή κατά μήνα, Φύλο και Περιφέρεια:Άνδρες

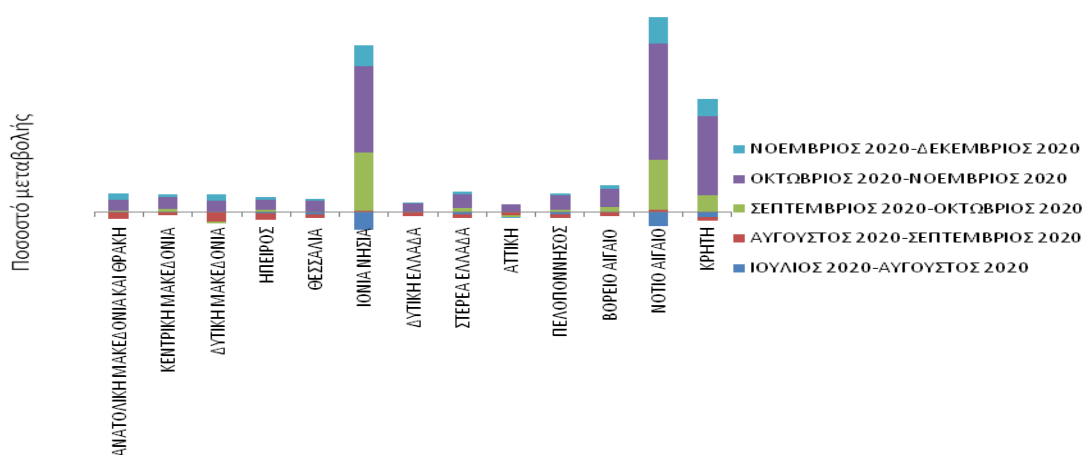

Ποσοστιαία μεταβολή κατά μήνα, Φύλο και Περιφέρεια:Γυναίκες

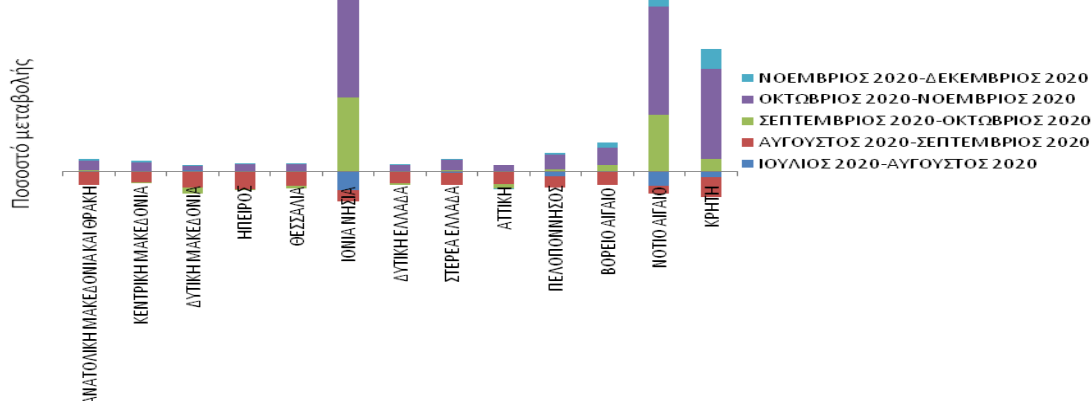

ΔΙΑΓΡΑΜΜΑΤΑ 9,10,11,12,13,14: Ποσοστιαία μεταβολή εγγεγραμμένων [αναζητούντες εργασία και μη αναζητούντες εργασία] κατά Φύλο, μήνα και Περιφέρεια:
Δεύτερο εξάμηνο 2020

Από τον πίνακα 6 καθώς και από τα διαγράμματα 9,10,11,12,13,14 προκύπτει:

Στο σύνολο της χώρας καταγράφεται ποσοστιαία μείωση των εγγεγραμμένων [αναζητούντων εργασία και μη αναζητούντων εργασία] τη χρονική περίοδο Ιουλίου -Αυγούστου και Αυγούστου-Σεπτεμβρίου με ποσοστιαία μεταβολή (-0,54%) και (-5,48%) αντίστοιχα. Για τη χρονική περίοδο Σεπτεμβρίου-Οκτωβρίου, Οκτωβρίου-Νοεμβρίου και Νοεμβρίου-Δεκεμβρίου καταγράφεται ποσοστιαία αύξηση (1,29%), (10,51%) και (2,42%) αντίστοιχα.

Στο σύνολο των «ανδρών» καταγράφεται ποσοστιαία μείωση των εγγεγραμμένων [αναζητούντων εργασία και μη αναζητούντων εργασία] τη χρονική περίοδο Ιουλίου -Αυγούστου και Αυγούστου-Σεπτεμβρίου με ποσοστιαία μεταβολή (-1,05%) και (-2,61%) αντίστοιχα. Για τη χρονική περίοδο Σεπτεμβρίου-Οκτωβρίου, Οκτωβρίου-Νοεμβρίου και Νοεμβρίου-Δεκεμβρίου καταγράφεται ποσοστιαία αύξηση (2,36%), (12,82%) και (3,09%) αντίστοιχα.

Στο σύνολο των «γυναικών» καταγράφεται ποσοστιαία μείωση των εγγεγραμμένων [αναζητούντων εργασία και μη αναζητούντων εργασία] τη χρονική περίοδο Ιουλίου -Αυγούστου και Αυγούστου-Σεπτεμβρίου με ποσοστιαία μεταβολή (-0,26%) και (-7,00%) αντίστοιχα. Για τη χρονική περίοδο Σεπτεμβρίου-Οκτωβρίου, Οκτωβρίου-Νοεμβρίου και Νοεμβρίου-Δεκεμβρίου καταγράφεται ποσοστιαία αύξηση (0,70%), (9,21%) και (2,02%) αντίστοιχα.

2.3. Ανάλυση κατά Ηλικία

2.3.1. Κατανομή των εγγεγραμμένων ανέργων εργασία κατά Ηλικία, μήνα και Περιφέρεια

Στον πίνακα που ακολουθεί παρουσιάζεται ο αριθμός των ανέργων αναζητούντων εργασία στο σύνολο της χώρας κατά Ηλικιακή ομάδα όπως κατανέμεται στις ηλικιακές ομάδες 15-19 ετών, 20-24 ετών, 25-29 ετών, 30-44 ετών, 45-54 ετών, 55-64 ετών και 65 ετών και άνω για τους μήνες του δευτέρου εξαμήνου του έτους 2020.

	ΙΟΥΛΙΟΣ		ΑΥΓΟΥΣΤΟΣ		ΣΕΠΤΕΜΒΡΙΟΣ		ΟΚΤΩΒΡΙΟΣ		ΝΟΕΜΒΡΙΟΣ		ΔΕΚΕΜΒΡΙΟΣ	
	Άνεργοι	%	Άνεργοι	%	Άνεργοι	%	Άνεργοι	%	Άνεργοι	%	Άνεργοι	%
15-19 ετών	7.009	0,67%	6.868	0,66%	7.266	0,74%	7.918	0,80%	9.312	0,84%	9.246	0,82%
20-24 ετών	53.798	5,17%	54.442	5,25%	56.171	5,74%	61.309	6,17%	73.932	6,69%	75.635	6,67%
25-29 ετών	110.205	10,59%	111.273	10,73%	102.639	10,49%	105.078	10,57%	119.762	10,84%	121.594	10,73%
30-44 ετών	391.869	37,65%	388.770	37,50%	355.505	36,32%	356.782	35,90%	396.670	35,92%	406.781	35,89%
45-54 ετών	249.328	23,95%	247.826	23,91%	234.775	23,98%	237.945	23,94%	263.515	23,86%	272.765	24,07%
55-64 ετών	186.994	17,97%	185.596	17,90%	180.520	18,44%	182.231	18,33%	196.540	17,80%	201.856	17,81%
65 ετών και άνω	41.649	4,00%	41.807	4,03%	42.019	4,29%	42.671	4,29%	44.686	4,05%	45.555	4,02%
	1.040.852	100,00%	1.036.582	100,00%	978.895	100,00%	993.934	100,00%	1.104.417	100,00%	1.133.432	100,00%

ΠΙΝΑΚΑΣ 7: Αριθμός ανέργων κατά Ηλικία και μήνα:
Δεύτερο εξάμηνο έτους 2020

Αριθμός ανέργων κατά Ηλικία: Β' Εξάμηνο έτους 2020

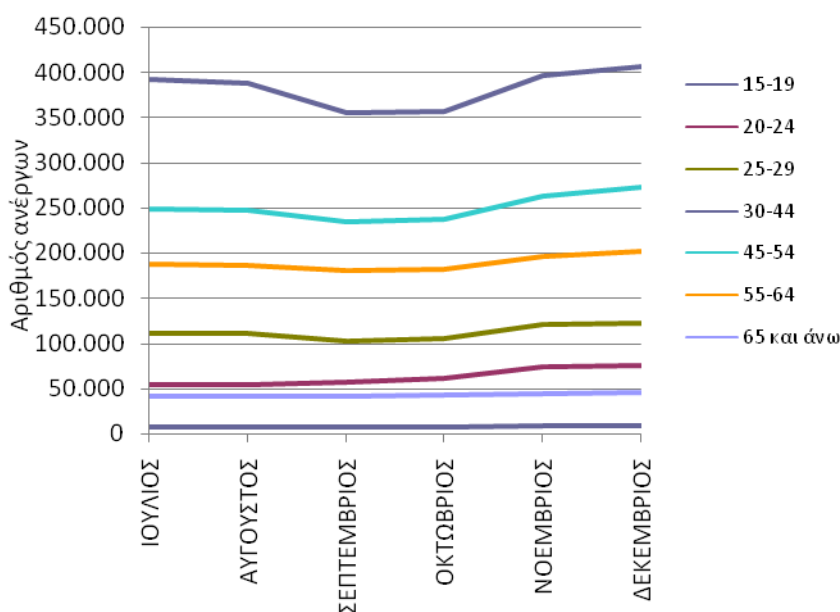
ΔΙΑΓΡΑΜΜΑ 15: Αριθμός ανέργων κατά Ηλικία και μήνα:
Δεύτερο εξάμηνο έτους 2020

Από τον πίνακα 7 και από το διάγραμμα 15 προκύπτει:

Για τους μήνες του δευτέρου εξαμήνου του έτους 2020 η ηλικιακή ομάδα «30-44 ετών» συγκεντρώνει τον μεγαλύτερο αριθμό ανέργων, ενώ η δεύτερη πολυπληθέστερη ηλικιακή ομάδα σε αριθμό ανέργων είναι η ηλικιακή ομάδα «45-54 ετών». Μεγάλο αριθμό ανέργων συγκεντρώνουν και οι Ηλικιακές ομάδες «55-64 ετών», «25-29 ετών», «20-24 ετών» και «65 ετών και άνω». Στην ηλικιακή ομάδα «15-19 ετών» καταγράφεται ο μικρότερος αριθμός ανέργων.

Ο αριθμός των ανέργων κατά ηλικιακή ομάδα και Περιφέρεια για το δεύτερο εξάμηνο του έτους 2020 παρουσιάζεται στον πίνακα 8.

15-19 ετών						
	ΙΟΥΛΙΟΣ	ΑΥΓΟΥΣΤΟΣ	ΣΕΠΤΕΜΒΡΙΟΣ	ΟΚΤΩΒΡΙΟΣ	ΝΟΕΜΒΡΙΟΣ	ΔΕΚΕΜΒΡΙΟΣ
ΑΝΑΤΟΛΙΚΗ ΜΑΚΕΔΟΝΙΑ ΚΑΙ ΘΡΑΚΗ	545	559	562	625	669	643
ΚΕΝΤΡΙΚΗ ΜΑΚΕΔΟΝΙΑ	1.154	1.167	1.275	1.366	1.508	1.445
ΔΥΤΙΚΗ ΜΑΚΕΔΟΝΙΑ	138	140	135	127	124	138
ΗΠΕΙΡΟΣ	151	151	160	180	199	206
ΘΕΣΣΑΛΙΑ	739	739	766	756	834	779
ΙΟΝΙΑ ΝΗΣΙΑ	173	137	161	264	453	513
ΔΥΤΙΚΗ ΕΛΛΑΔΑ	784	759	778	810	850	812
ΣΤΕΡΕΑ ΕΛΛΑΔΑ	399	397	413	457	492	464
ΑΤΤΙΚΗ	1.783	1.737	1.829	1.889	2.060	1.986
ΠΕΛΟΠΟΝΝΗΣΟΣ	420	413	436	464	510	474
ΒΟΡΕΙΟ ΑΙΓΑΙΟ	138	131	135	138	165	149
ΝΟΤΙΟ ΑΙΓΑΙΟ	202	182	237	400	728	840
ΚΡΗΤΗ	383	356	379	442	720	797
ΣΥΝΟΛΟ	7.009	6.868	7.266	7.918	9.312	9.246

20-24 ετών						
	ΙΟΥΛΙΟΣ	ΑΥΓΟΥΣΤΟΣ	ΣΕΠΤΕΜΒΡΙΟΣ	ΟΚΤΩΒΡΙΟΣ	ΝΟΕΜΒΡΙΟΣ	ΔΕΚΕΜΒΡΙΟΣ
ΑΝΑΤΟΛΙΚΗ ΜΑΚΕΔΟΝΙΑ ΚΑΙ ΘΡΑΚΗ	3.599	3.709	3.822	4.105	4.544	4.581
ΚΕΝΤΡΙΚΗ ΜΑΚΕΔΟΝΙΑ	10.255	10.560	11.095	12.042	13.975	14.063
ΔΥΤΙΚΗ ΜΑΚΕΔΟΝΙΑ	1.750	1.849	1.830	1.853	2.037	2.030
ΗΠΕΙΡΟΣ	1.644	1.618	1.657	1.825	2.106	2.100
ΘΕΣΣΑΛΙΑ	4.571	4.708	4.850	4.987	5.542	5.461
ΙΟΝΙΑ ΝΗΣΙΑ	971	833	912	1.402	2.390	2.730
ΔΥΤΙΚΗ ΕΛΛΑΔΑ	5.126	5.205	5.244	5.466	6.093	6.028
ΣΤΕΡΕΑ ΕΛΛΑΔΑ	2.563	2.559	2.632	2.806	3.303	3.303
ΑΤΤΙΚΗ	15.046	15.332	15.524	16.463	18.657	18.334
ΠΕΛΟΠΟΝΝΗΣΟΣ	2.502	2.517	2.662	2.839	3.344	3.400
ΒΟΡΕΙΟ ΑΙΓΑΙΟ	1.031	1.043	1.067	1.147	1.310	1.325
ΝΟΤΙΟ ΑΙΓΑΙΟ	1.569	1.407	1.604	2.427	4.221	5.044
ΚΡΗΤΗ	3.171	3.102	3.272	3.947	6.410	7.236
ΣΥΝΟΛΟ	53.798	54.442	56.171	61.309	73.932	75.635

25-29 ετών						
	ΙΟΥΛΙΟΣ	ΑΥΓΟΥΣΤΟΣ	ΣΕΠΤΕΜΒΡΙΟΣ	ΟΚΤΩΒΡΙΟΣ	ΝΟΕΜΒΡΙΟΣ	ΔΕΚΕΜΒΡΙΟΣ
ΑΝΑΤΟΛΙΚΗ ΜΑΚΕΔΟΝΙΑ ΚΑΙ ΘΡΑΚΗ	7.014	7.119	6.497	6.597	7.067	7.204
ΚΕΝΤΡΙΚΗ ΜΑΚΕΔΟΝΙΑ	21.410	21.929	20.361	20.664	22.862	22.852
ΔΥΤΙΚΗ ΜΑΚΕΔΟΝΙΑ	3.581	3.667	3.288	3.216	3.466	3.503
ΗΠΕΙΡΟΣ	3.687	3.729	3.390	3.389	3.598	3.587
ΘΕΣΣΑΛΙΑ	8.605	8.695	7.853	7.850	8.443	8.356
ΙΟΝΙΑ ΝΗΣΙΑ	1.811	1.597	1.558	2.272	3.455	3.847
ΔΥΤΙΚΗ ΕΛΛΑΔΑ	8.861	9.048	8.495	8.482	9.109	9.042
ΣΤΕΡΕΑ ΕΛΛΑΔΑ	4.887	4.915	4.600	4.667	5.135	5.163
ΑΤΤΙΚΗ	33.893	34.538	31.586	31.440	34.074	33.718
ΠΕΛΟΠΟΝΝΗΣΟΣ	4.910	4.959	4.739	4.850	5.410	5.482
ΒΟΡΕΙΟ ΑΙΓΑΙΟ	2.098	2.054	1.920	1.968	2.142	2.164
ΝΟΤΙΟ ΑΙΓΑΙΟ	2.923	2.685	2.613	3.382	5.782	6.658
ΚΡΗΤΗ	6.525	6.338	5.739	6.301	9.219	10.018
ΣΥΝΟΛΟ	110.205	111.273	102.639	105.078	119.762	121.594

30-44 ετών						
	ΙΟΥΛΙΟΣ	ΑΥΓΟΥΣΤΟΣ	ΣΕΠΤΕΜΒΡΙΟΣ	ΟΚΤΩΒΡΙΟΣ	ΝΟΕΜΒΡΙΟΣ	ΔΕΚΕΜΒΡΙΟΣ
ΑΝΑΤΟΛΙΚΗ ΜΑΚΕΔΟΝΙΑ ΚΑΙ ΘΡΑΚΗ	22.065	22.001	19.795	19.646	20.716	21.342
ΚΕΝΤΡΙΚΗ ΜΑΚΕΔΟΝΙΑ	73.003	72.988	67.508	66.976	71.077	71.911
ΔΥΤΙΚΗ ΜΑΚΕΔΟΝΙΑ	12.299	12.216	10.827	10.347	10.696	10.894
ΗΠΕΙΡΟΣ	12.395	12.311	10.954	10.843	11.351	11.456
ΘΕΣΣΑΛΙΑ	28.774	28.537	26.051	25.329	26.578	26.779
ΙΟΝΙΑ ΝΗΣΙΑ	6.348	5.629	5.189	7.559	12.331	14.031
ΔΥΤΙΚΗ ΕΛΛΑΔΑ	30.299	30.264	27.878	27.531	28.642	28.783
ΣΤΕΡΕΑ ΕΛΛΑΔΑ	18.142	17.930	16.513	16.583	17.601	17.772
ΑΤΤΙΚΗ	132.605	132.918	122.135	118.786	124.184	123.554
ΠΕΛΟΠΟΝΝΗΣΟΣ	17.866	17.494	16.108	16.187	17.691	17.872
ΒΟΡΕΙΟ ΑΙΓΑΙΟ	6.688	6.627	6.015	6.155	6.766	6.967
ΝΟΤΙΟ ΑΙΓΑΙΟ	9.966	9.054	8.486	11.487	19.825	23.116
ΚΡΗΤΗ	21.419	20.801	18.046	19.353	29.212	32.304
ΣΥΝΟΛΟ	391.869	388.770	355.505	356.782	396.670	406.781

45-54 ετών						
	ΙΟΥΛΙΟΣ	ΑΥΓΟΥΣΤΟΣ	ΣΕΠΤΕΜΒΡΙΟΣ	ΟΚΤΩΒΡΙΟΣ	ΝΟΕΜΒΡΙΟΣ	ΔΕΚΕΜΒΡΙΟΣ
ΑΝΑΤΟΛΙΚΗ ΜΑΚΕΔΟΝΙΑ ΚΑΙ ΘΡΑΚΗ	12.517	12.475	11.683	11.807	12.597	13.057
ΚΕΝΤΡΙΚΗ ΜΑΚΕΔΟΝΙΑ	48.361	48.555	46.465	46.881	49.537	50.497
ΔΥΤΙΚΗ ΜΑΚΕΔΟΝΙΑ	7.308	7.347	6.895	6.756	7.028	7.181
ΗΠΕΙΡΟΣ	6.990	6.950	6.458	6.508	6.851	6.951
ΘΕΣΣΑΛΙΑ	16.204	16.079	15.276	15.151	15.879	16.151
ΙΟΝΙΑ ΝΗΣΙΑ	3.574	3.126	2.994	4.529	7.614	8.957
ΔΥΤΙΚΗ ΕΛΛΑΔΑ	18.705	18.737	17.860	17.737	18.404	18.616
ΣΤΕΡΕΑ ΕΛΛΑΔΑ	11.519	11.395	10.762	10.957	11.720	11.909
ΑΤΤΙΚΗ	94.939	95.218	89.882	87.792	90.559	90.552
ΠΕΛΟΠΟΝΝΗΣΟΣ	10.271	9.900	9.438	9.672	10.492	10.749
ΒΟΡΕΙΟ ΑΙΓΑΙΟ	3.389	3.436	3.301	3.479	3.929	4.098
ΝΟΤΙΟ ΑΙΓΑΙΟ	5.161	4.634	4.585	6.380	11.479	13.954
ΚΡΗΤΗ	10.390	9.974	9.176	10.296	17.426	20.093
ΣΥΝΟΛΟ	249.328	247.826	234.775	237.945	263.515	272.765

55-64 ετών						
	ΙΟΥΛΙΟΣ	ΑΥΓΟΥΣΤΟΣ	ΣΕΠΤΕΜΒΡΙΟΣ	ΟΚΤΩΒΡΙΟΣ	ΝΟΕΜΒΡΙΟΣ	ΔΕΚΕΜΒΡΙΟΣ
ΑΝΑΤΟΛΙΚΗ ΜΑΚΕΔΟΝΙΑ ΚΑΙ ΘΡΑΚΗ	9.936	9.912	9.603	9.613	10.128	10.387
ΚΕΝΤΡΙΚΗ ΜΑΚΕΔΟΝΙΑ	39.373	39.296	38.456	38.869	40.522	41.098
ΔΥΤΙΚΗ ΜΑΚΕΔΟΝΙΑ	5.026	5.028	4.777	4.740	4.948	5.094
ΗΠΕΙΡΟΣ	5.097	5.087	4.841	4.867	5.069	5.166
ΘΕΣΣΑΛΙΑ	10.951	10.780	10.438	10.465	11.009	11.251
ΙΟΝΙΑ ΝΗΣΙΑ	2.689	2.428	2.409	3.201	4.977	5.835
ΔΥΤΙΚΗ ΕΛΛΑΔΑ	12.750	12.717	12.404	12.373	12.796	12.894
ΣΤΕΡΕΑ ΕΛΛΑΔΑ	8.055	7.928	7.723	7.931	8.369	8.524
ΑΤΤΙΚΗ	74.358	74.370	72.259	70.964	73.071	73.241
ΠΕΛΟΠΟΝΝΗΣΟΣ	7.229	6.951	6.772	6.875	7.321	7.426
ΒΟΡΕΙΟ ΑΙΓΑΙΟ	2.246	2.263	2.197	2.318	2.581	2.679
ΝΟΤΙΟ ΑΙΓΑΙΟ	3.224	2.955	2.943	3.828	6.354	7.551
ΚΡΗΤΗ	6.060	5.881	5.698	6.187	9.395	10.710
ΣΥΝΟΛΟ	186.994	185.596	180.520	182.231	196.540	201.856

65 ετών και άνω						
	ΙΟΥΛΙΟΣ	ΑΥΓΟΥΣΤΟΣ	ΣΕΠΤΕΜΒΡΙΟΣ	ΟΚΤΩΒΡΙΟΣ	ΝΟΕΜΒΡΙΟΣ	ΔΕΚΕΜΒΡΙΟΣ
ΑΝΑΤΟΛΙΚΗ ΜΑΚΕΔΟΝΙΑ ΚΑΙ ΘΡΑΚΗ	1.961	1.971	1.970	2.027	2.125	2.132
ΚΕΝΤΡΙΚΗ ΜΑΚΕΔΟΝΙΑ	9.802	9.863	9.917	10.052	10.369	10.449
ΔΥΤΙΚΗ ΜΑΚΕΔΟΝΙΑ	847	856	832	837	864	871
ΗΠΕΙΡΟΣ	918	908	904	915	940	962
ΘΕΣΣΑΛΙΑ	1.894	1.896	1.909	1.912	1.991	2.032
ΙΟΝΙΑ ΝΗΣΙΑ	567	543	525	639	819	914
ΔΥΤΙΚΗ ΕΛΛΑΔΑ	2.318	2.322	2.338	2.358	2.429	2.480
ΣΤΕΡΕΑ ΕΛΛΑΔΑ	1.463	1.476	1.469	1.496	1.533	1.575
ΑΤΤΙΚΗ	18.530	18.634	18.816	18.895	19.428	19.669
ΠΕΛΟΠΟΝΝΗΣΟΣ	1.202	1.192	1.193	1.208	1.273	1.303
ΒΟΡΕΙΟ ΑΙΓΑΙΟ	373	387	389	408	451	468
ΝΟΤΙΟ ΑΙΓΑΙΟ	715	690	689	809	1.109	1.252
ΚΡΗΤΗ	1.059	1.069	1.068	1.115	1.355	1.448
ΣΥΝΟΛΟ	41.649	41.807	42.019	42.671	44.686	45.555

ΠΙΝΑΚΑΣ 8: Αριθμός ανέργων κατά Ηλικία, μήνα και Περιφέρεια:
Δεύτερο εξάμηνο έτους 2020

2.3.2. Εγγεγραμμένοι άνεργοι κατά Ηλικία, μήνα και διάρκεια συνεχόμενης ανεργίας

Στους πιο κάτω πίνακες παρουσιάζεται ο αριθμός των ανέργων αναζητούντων εργασία στο σύνολο της χώρας κατά Ηλικία και διάρκεια συνεχόμενης ανεργίας όπως καταγράφεται στους μήνες του δευτέρου εξαμήνου του έτους 2020.

	15-19 ετών				20-24 ετών				25-29 ετών			
	>=12 Μήνες	%	<12 Μήνες	%	>=12 Μήνες	%	<12 Μήνες	%	>=12 Μήνες	%	<12 Μήνες	%
ΙΟΥΛΙΟΣ	966	13,78%	6.043	86,22%	15.654	29,10%	38.144	70,90%	39.152	35,53%	71.053	64,47%
ΑΥΓΟΥΣΤΟΣ	930	13,54%	5.938	86,46%	15.690	28,82%	38.752	71,18%	39.472	35,47%	71.801	64,53%
ΣΕΠΤΕΜΒΡΙΟΣ	978	13,46%	6.288	86,54%	15.839	28,20%	40.332	71,80%	38.757	37,76%	63.882	62,24%
ΟΚΤΩΒΡΙΟΣ	1.033	13,05%	6.885	86,95%	16.280	26,55%	45.029	73,45%	39.080	37,19%	65.998	62,81%
ΝΟΕΜΒΡΙΟΣ	1.068	11,47%	8.244	88,53%	17.201	23,27%	56.731	76,73%	40.901	34,15%	78.861	65,85%
ΔΕΚΕΜΒΡΙΟΣ	1.046	11,31%	8.200	88,69%	17.294	22,87%	58.341	77,13%	41.688	34,28%	79.906	65,72%

	30-44 ετών				45-54 ετών			
	>=12 Μήνες	%	<12 Μήνες	%	>=12 Μήνες	%	<12 Μήνες	%
ΙΟΥΛΙΟΣ	186.611	47,62%	205.258	52,38%	141.022	56,56%	108.306	43,44%
ΑΥΓΟΥΣΤΟΣ	186.215	47,90%	202.555	52,10%	140.895	56,85%	106.931	43,15%
ΣΕΠΤΕΜΒΡΙΟΣ	181.356	51,01%	174.149	48,99%	138.434	58,96%	96.341	41,04%
ΟΚΤΩΒΡΙΟΣ	180.223	50,51%	176.559	49,49%	138.265	58,11%	99.680	41,89%
ΝΟΕΜΒΡΙΟΣ	187.463	47,26%	209.207	52,74%	143.595	54,49%	119.920	45,51%
ΔΕΚΕΜΒΡΙΟΣ	192.717	47,38%	214.064	52,62%	147.016	53,90%	125.749	46,10%

	55-64 ετών				65 ετών και άνω			
	>=12 Μήνες	%	<12 Μήνες	%	>=12 Μήνες	%	<12 Μήνες	%
ΙΟΥΛΙΟΣ	122.197	65,35%	64.797	34,65%	31.427	75,46%	10.222	24,54%
ΑΥΓΟΥΣΤΟΣ	121.745	65,60%	63.851	34,40%	31.476	75,29%	10.331	24,71%
ΣΕΠΤΕΜΒΡΙΟΣ	120.012	66,48%	60.508	33,52%	31.780	75,63%	10.239	24,37%
ΟΚΤΩΒΡΙΟΣ	120.216	65,97%	62.015	34,03%	32.290	75,67%	10.381	24,33%
ΝΟΕΜΒΡΙΟΣ	124.775	63,49%	71.765	36,51%	33.287	74,49%	11.399	25,51%
ΔΕΚΕΜΒΡΙΟΣ	126.937	62,88%	74.919	37,12%	33.869	74,35%	11.686	25,65%

Πίνακας 9: Αριθμός ανέργων κατά Ηλικία, μήνα και διάρκεια συνεχόμενης ανεργίας: Δεύτερο εξάμηνο 2020

	15-19 ετών		20-24 ετών		25-29 ετών		30-44 ετών		45-54 ετών		55-64 ετών		65 ετών και άνω	
	≥12 Μήνες													
ΙΟΥΛΙΟΣ	966	0,18%	15.654	2,91%	39.152	7,29%	186.611	34,75%	141.022	26,26%	122.197	22,75%	31.427	5,85%
ΑΥΓΟΥΣΤΟΣ	930	0,17%	15.690	2,92%	39.472	7,36%	186.215	34,71%	140.895	26,27%	121.745	22,70%	31.476	5,87%
ΣΕΠΤΕΜΒΡΙΟΣ	978	0,19%	15.839	3,00%	38.757	7,35%	181.356	34,40%	138.434	26,26%	120.012	22,77%	31.780	6,03%
ΟΚΤΩΒΡΙΟΣ	1.033	0,20%	16.280	3,09%	39.080	7,41%	180.223	34,17%	138.265	26,22%	120.216	22,79%	32.290	6,12%
ΝΟΕΜΒΡΙΟΣ	1.068	0,19%	17.201	3,14%	40.901	7,46%	187.463	34,19%	143.595	26,19%	124.775	22,76%	33.287	6,07%
ΔΕΚΕΜΒΡΙΟΣ	1.046	0,19%	17.294	3,09%	41.688	7,44%	192.717	34,38%	147.016	26,23%	126.937	22,64%	33.869	6,04%

	15-19 ετών		20-24 ετών		25-29 ετών		30-44 ετών		45-54 ετών		55-64 ετών		65 ετών και άνω	
	<12 Μήνες													
ΙΟΥΛΙΟΣ	6.043	1,20%	38.144	7,57%	71.053	14,10%	205.258	40,74%	108.306	21,50%	64.797	12,86%	10.222	2,03%
ΑΥΓΟΥΣΤΟΣ	5.938	1,19%	38.752	7,75%	71.801	14,36%	202.555	40,50%	106.931	21,38%	63.851	12,77%	10.331	2,07%
ΣΕΠΤΕΜΒΡΙΟΣ	6.288	1,39%	40.332	8,93%	63.882	14,14%	174.149	38,55%	96.341	21,33%	60.508	13,39%	10.239	2,27%
ΟΚΤΩΒΡΙΟΣ	6.885	1,48%	45.029	9,65%	65.998	14,15%	176.559	37,84%	99.680	21,37%	62.015	13,29%	10.381	2,23%
ΝΟΕΜΒΡΙΟΣ	8.244	1,48%	56.731	10,20%	78.861	14,18%	209.207	37,62%	119.920	21,56%	71.765	12,90%	11.399	2,05%
ΔΕΚΕΜΒΡΙΟΣ	8.200	1,43%	58.341	10,18%	79.906	13,95%	214.064	37,37%	125.749	21,95%	74.919	13,08%	11.686	2,04%

Πίνακας 9α: Αριθμός ανέργων κατά Ηλικία, μήνα και διάρκεια συνεχόμενης ανεργίας: Δεύτερο εξάμηνο 2020

Αριθμός ανέργων κατά διάρκεια ανεργίας:15-19 ετών

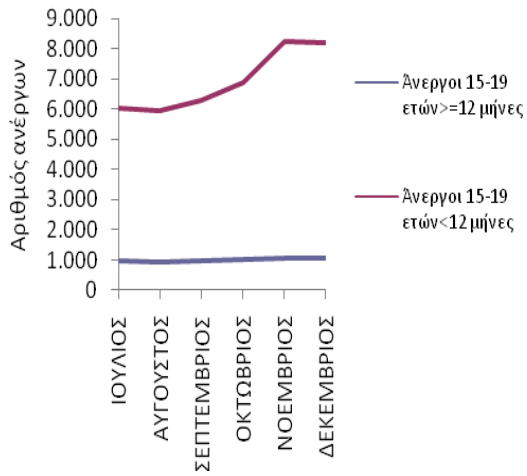

Αριθμός ανέργων κατά ηλικία και διάρκεια ανεργίας:20-24 ετών

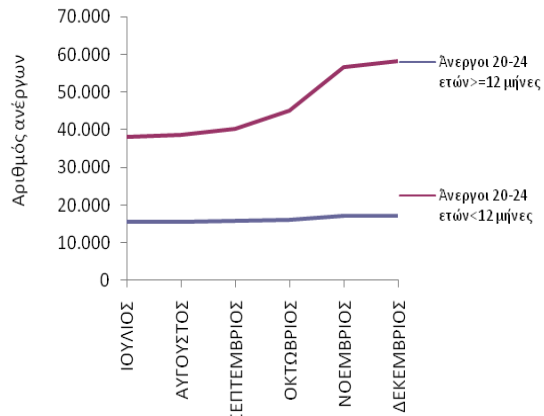

Αριθμός ανέργων κατά ηλικία και διάρκεια ανεργίας:25-29 ετών

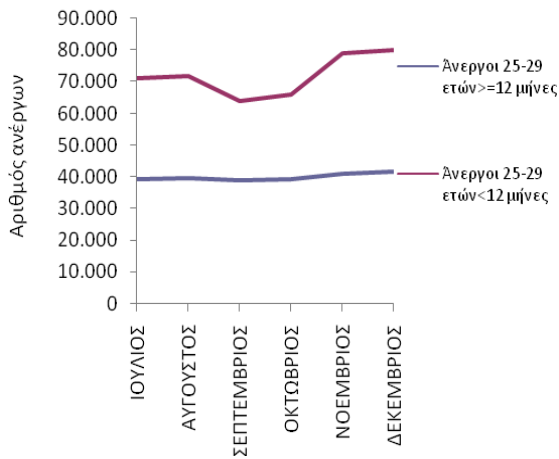

Αριθμός ανέργων κατά ηλικία και διάρκεια ανεργίας:30-44 ετών

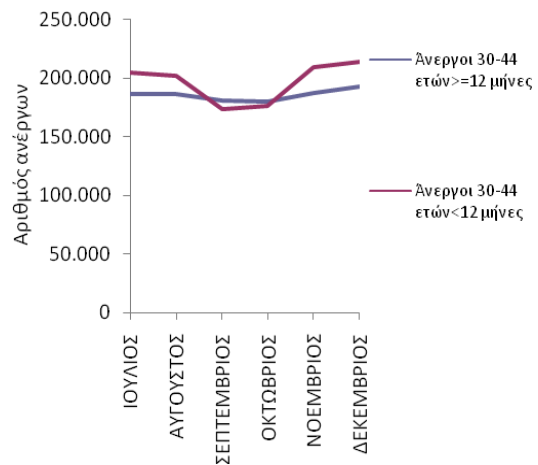

Αριθμός ανέργων κατά Ηλικία και διάρκεια ανεργίας:45-54 ετών

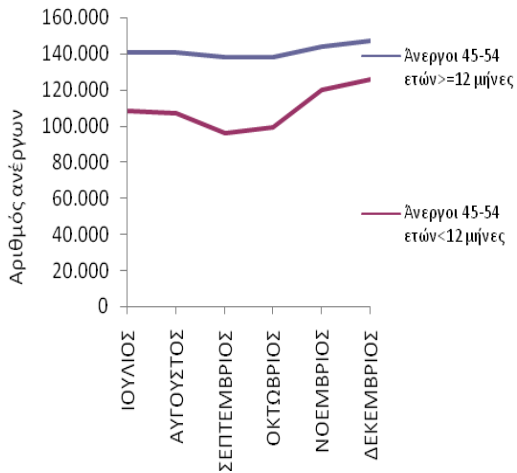

Αριθμός ανέργων κατά Ηλικία και διάρκεια ανεργίας:55-64 ετών

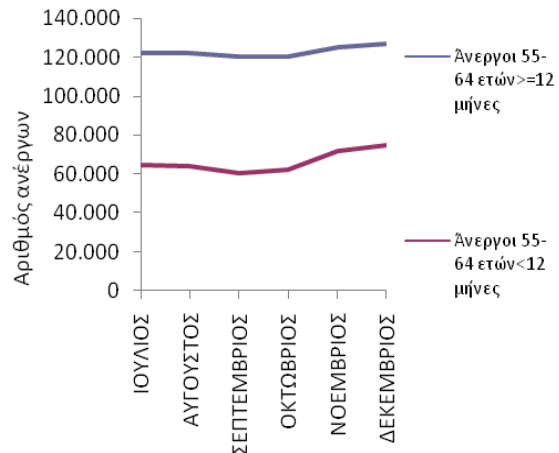

Αριθμός ανέργων κατά Ηλικία και διάρκεια ανεργίας:65 ετών και άνω

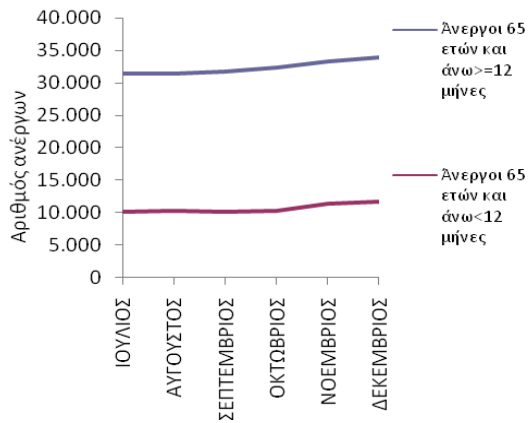

Αριθμός ανέργων κατά Ηλικία και διάρκεια ανεργίας: >=12 μήνες

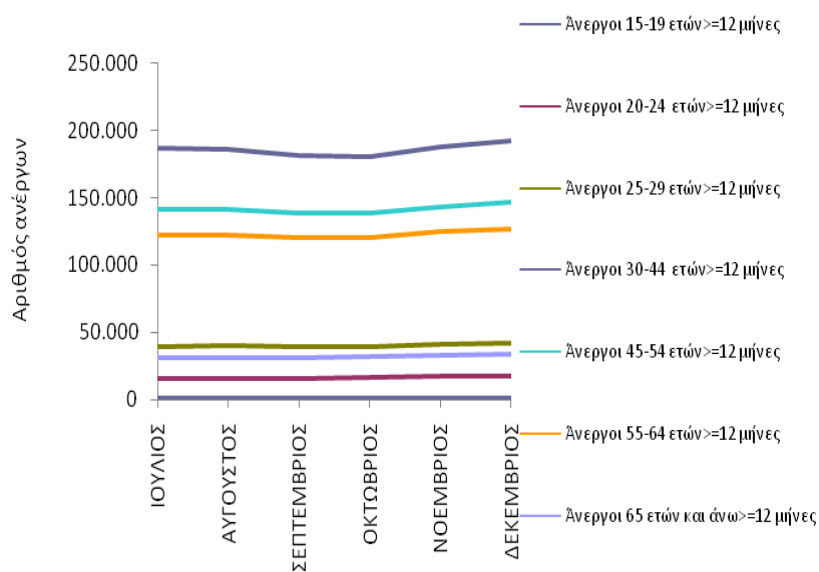

Αριθμός ανέργων κατά Ηλικία και διάρκεια ανεργίας: <12 μήνες

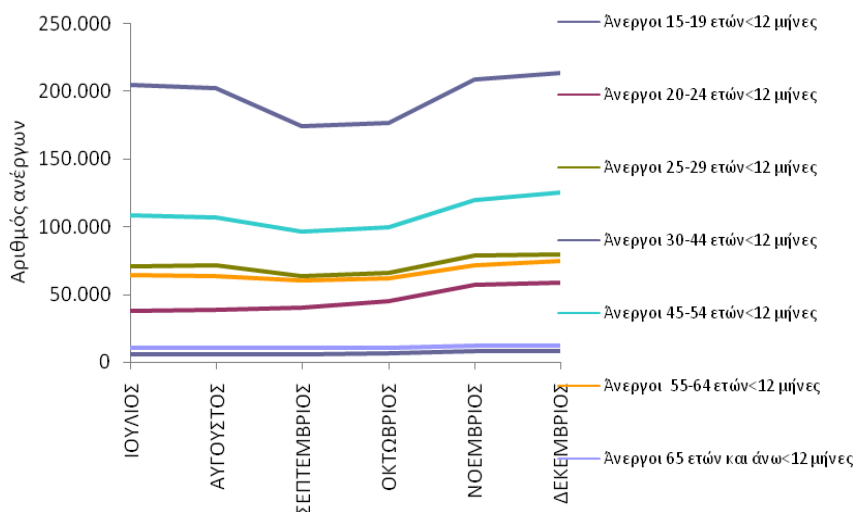

ΔΙΑΓΡΑΜΜΑΤΑ 16,17,18,19,20,21,22,23,24: Αριθμός ανέργων κατά Ηλικία, μήνα και διάρκεια συνεχόμενης ανεργίας: Δεύτερο εξάμηνο 2020

Από τους πίνακες 9 και 9α, καθώς και από τα διαγράμματα 16,17,18,19,20,21,22,23,24 προκύπτει:

Ηλικιακή ομάδα 15-19 ετών

Οι άνεργοι με διάρκεια συνεχόμενης ανεργίας μικρότερη των 12 μηνών αποτελούν τον μεγαλύτερο αριθμό των ανέργων σε όλους τους μήνες του δευτέρου εξαμήνου του 2020 σε σχέση με τους άνεργους με διάρκεια συνεχόμενης ανεργίας μεγαλύτερη ή ίση των 12 μηνών.

Το ποσοστό που αναλογεί στους άνεργους με διάρκεια συνεχόμενης ανεργίας μικρότερη των 12 μηνών κυμαίνεται από (86,22%) τον Ιούλιο έως (88,69%) τον Δεκέμβριο ενώ το ποσοστό που αναλογεί στους άνεργους με διάρκεια συνεχόμενης ανεργίας μεγαλύτερη ή ίση των 12 μηνών κυμαίνεται από (11,31%) τον Δεκέμβριο έως (13,78%) τον Ιούλιο.

Ηλικιακή ομάδα 20-24 ετών

Οι άνεργοι με διάρκεια συνεχόμενης ανεργίας μικρότερη των 12 μηνών αποτελούν τον μεγαλύτερο αριθμό των ανέργων σε όλους τους μήνες του δευτέρου εξαμήνου του 2020 σε σχέση με τους άνεργους με διάρκεια συνεχόμενης ανεργίας μεγαλύτερη ή ίση των 12 μηνών.

Το ποσοστό που αναλογεί στους άνεργους με διάρκεια συνεχόμενης ανεργίας μικρότερη των 12 μηνών κυμαίνεται από (70,90%) τον Ιούλιο έως (77,13%) τον Δεκέμβριο ενώ το ποσοστό που αναλογεί στους άνεργους με διάρκεια συνεχόμενης ανεργίας μεγαλύτερη ή ίση των 12 μηνών κυμαίνεται από (22,87%) τον Δεκέμβριο έως (29,10%) τον Ιούλιο.

Ηλικιακή ομάδα 25-29 ετών

Οι άνεργοι με διάρκεια συνεχόμενης ανεργίας μικρότερη των 12 μηνών αποτελούν τον μεγαλύτερο αριθμό των ανέργων σε όλους τους μήνες του δευτέρου εξαμήνου του 2020 σε σχέση με τους ανέργους με διάρκεια συνεχόμενης ανεργίας μεγαλύτερη ή ίση των 12 μηνών.

Το ποσοστό που αναλογεί στους ανέργους με διάρκεια συνεχόμενης ανεργίας μικρότερη των 12 μηνών κυμαίνεται από (62,24%) τον Σεπτέμβριο έως (65,85%) τον Νοέμβριο ενώ το ποσοστό που αναλογεί στους ανέργους με διάρκεια συνεχόμενης ανεργίας μεγαλύτερη ή ίση των 12 μηνών κυμαίνεται από (34,15%) τον Νοέμβριο έως (37,76%) τον Σεπτέμβριο.

Ηλικιακή ομάδα 30-44 ετών

Οι άνεργοι με διάρκεια συνεχόμενης ανεργίας μικρότερη των 12 μηνών αποτελούν τον μεγαλύτερο αριθμό των ανέργων σε όλους τους μήνες του δευτέρου εξαμήνου του 2020 εκτός από τους μήνες Σεπτέμβριο και Οκτώβριο σε σχέση με τους ανέργους με διάρκεια συνεχόμενης ανεργίας μεγαλύτερη ή ίση των 12 μηνών.

Το ποσοστό που αναλογεί στους ανέργους με διάρκεια συνεχόμενης ανεργίας μικρότερη των 12 μηνών κυμαίνεται από (48,99%) τον Σεπτέμβριο έως (52,74%) τον Νοέμβριο ενώ το ποσοστό που αναλογεί στους ανέργους με διάρκεια συνεχόμενης ανεργίας μεγαλύτερη ή ίση των 12 μηνών κυμαίνεται από (47,26%) τον Νοέμβριο έως (51,01%) τον Σεπτέμβριο.

Ηλικιακή ομάδα 45-54 ετών

Οι άνεργοι με διάρκεια συνεχόμενης ανεργίας μεγαλύτερη ή ίση των 12 μηνών αποτελούν τον μεγαλύτερο αριθμό των ανέργων σε όλους τους μήνες του δευτέρου εξαμήνου του 2020 σε σχέση με τους ανέργους με διάρκεια συνεχόμενης ανεργίας μικρότερη των 12 μηνών.

Το ποσοστό που αναλογεί στους ανέργους με διάρκεια συνεχόμενης ανεργίας μεγαλύτερη ή ίση των 12 μηνών κυμαίνεται από (53,90%) τον Δεκέμβριο έως (58,96%) τον Σεπτέμβριο ενώ το ποσοστό που αναλογεί στους ανέργους με διάρκεια συνεχόμενης ανεργίας μικρότερη των 12 μηνών κυμαίνεται από (41,04%) τον Σεπτέμβριο έως (46,10%) τον Δεκέμβριο.

Ηλικιακή ομάδα 55-64 ετών

Οι άνεργοι με διάρκεια συνεχόμενης ανεργίας μεγαλύτερη ή ίση των 12 μηνών αποτελούν τον μεγαλύτερο αριθμό των ανέργων σε όλους τους μήνες του δευτέρου εξαμήνου του 2020 σε σχέση με τους ανέργους με διάρκεια συνεχόμενης ανεργίας μικρότερη των 12 μηνών.

Το ποσοστό που αναλογεί στους ανέργους με διάρκεια συνεχόμενης ανεργίας μεγαλύτερη ή ίση των 12 μηνών κυμαίνεται από (62,88%) τον Δεκέμβριο έως (66,48%) τον Σεπτέμβριο ενώ το ποσοστό που αναλογεί στους ανέργους με διάρκεια συνεχόμενης ανεργίας μικρότερη των 12 μηνών κυμαίνεται από (33,52%) τον Σεπτέμβριο έως (37,12%) τον Δεκέμβριο.

Ηλικιακή ομάδα 65 ετών και άνω

Οι άνεργοι με διάρκεια συνεχόμενης ανεργίας μεγαλύτερη ή ίση των 12 μηνών αποτελούν τον μεγαλύτερο αριθμό των ανέργων σε όλους τους μήνες του δευτέρου εξαμήνου του 2020 σε σχέση με τους ανέργους με διάρκεια συνεχόμενης ανεργίας μικρότερη των 12 μηνών.

Το ποσοστό που αναλογεί στους ανέργους με διάρκεια συνεχόμενης ανεργίας μεγαλύτερη ή ίση των 12 μηνών κυμαίνεται από (74,35%) τον Δεκέμβριο έως (75,67%) τον Οκτώβριο ενώ το ποσοστό που αναλογεί στους ανέργους με διάρκεια συνεχόμενης ανεργίας μικρότερη των 12 μηνών κυμαίνεται από (24,33%) τον Οκτώβριο έως (25,65%) τον Δεκέμβριο.

Μακροχρόνιοι άνεργοι (συνεχόμενη ανεργία ≥ 12 μήνες)

Μεταξύ των ηλικιακών ομάδων «15-19 ετών», «20-24 ετών», «25-29 ετών», «30-44 ετών», «45-54 ετών», «55-64 ετών» και «65 ετών και άνω» των ανέργων με διάρκεια συνεχόμενης ανεργίας μεγαλύτερη ή ίση των 12 μηνών η ηλικιακή ομάδα «30-44 ετών» αποτελεί τον μεγαλύτερο αριθμό ανέργων κατά τους μήνες του δευτέρου εξαμήνου του έτους 2020.

Το ποσοστό που αναλογεί στους άνεργους της ηλικιακής ομάδας «15-19 ετών» με διάρκεια συνεχόμενης ανεργίας μεγαλύτερη ή ίση των 12 μηνών κυμαίνεται από (0,17%) τον Αύγουστο έως (0,20%) τον Οκτώβριο, το ποσοστό που αναλογεί στους άνεργους της ηλικιακής ομάδας «20-24 ετών» κυμαίνεται από (2,91%) τον Ιούλιο έως (3,14%) τον Νοέμβριο, το ποσοστό που αναλογεί στους άνεργους της ηλικιακής ομάδας «25-29 ετών» κυμαίνεται από (7,29%) τον Ιούλιο έως (7,46%) τον Νοέμβριο, το ποσοστό που αναλογεί στους άνεργους της ηλικιακής ομάδας «30-44 ετών» κυμαίνεται από (34,17%) τον Οκτώβριο έως (34,75%) τον Ιούλιο, το ποσοστό που αναλογεί στους άνεργους της ηλικιακής ομάδας «45-54 ετών» κυμαίνεται από (26,19%) τον Νοέμβριο έως (26,27%) τον Αύγουστο, το ποσοστό που αναλογεί στους άνεργους της ηλικιακής ομάδας «55-64 ετών» κυμαίνεται από (22,64%) τον Δεκέμβριο έως (22,79%) τον Οκτώβριο και το ποσοστό που αναλογεί στους άνεργους της ηλικιακής ομάδας «65 ετών και άνω» κυμαίνεται από (5,85%) τον Ιούλιο έως (6,12%) τον Οκτώβριο.

Μη μακροχρόνιοι άνεργοι (συνεχόμενη ανεργία <12 μήνες)

Μεταξύ των ηλικιακών ομάδων «15-19 ετών», «20-24 ετών», «25-29 ετών», «30-44 ετών», «45-54 ετών», «55-64 ετών» και «65 ετών και άνω» των ανέργων με διάρκεια συνεχόμενης ανεργίας μικρότερη των 12 μηνών η ηλικιακή ομάδα «30-44 ετών» αποτελεί τον μεγαλύτερο αριθμό ανέργων κατά τους μήνες του δευτέρου εξαμήνου του έτους 2020.

Το ποσοστό που αναλογεί στους άνεργους της ηλικιακής ομάδας «15-19 ετών» με διάρκεια συνεχόμενης ανεργίας μικρότερη των 12 μηνών κυμαίνεται από (1,19%) τον Αύγουστο έως (1,48%) τον Οκτώβριο και τον Νοέμβριο, το ποσοστό που αναλογεί στους άνεργους της ηλικιακής ομάδας «20-24 ετών» κυμαίνεται από (7,57%) τον Ιούλιο έως (10,20%) τον Νοέμβριο, το ποσοστό που αναλογεί στους άνεργους της ηλικιακής ομάδας «25-29 ετών» κυμαίνεται από (13,95%) τον Δεκέμβριο έως (14,36%) τον Αύγουστο, το ποσοστό που αναλογεί στους άνεργους της ηλικιακής ομάδας «30-44 ετών» κυμαίνεται από (37,37%) τον Δεκέμβριο έως (40,74%) τον Ιούλιο, το ποσοστό που αναλογεί στους άνεργους της ηλικιακής ομάδας «45-54 ετών» κυμαίνεται από (21,33%) τον Σεπτέμβριο έως (21,95%) τον Δεκέμβριο, το ποσοστό που αναλογεί στους άνεργους της ηλικιακής ομάδας «55-64 ετών» κυμαίνεται από (12,77%) τον Αύγουστο έως (13,39%) τον Σεπτέμβριο και το ποσοστό που αναλογεί στους άνεργους της ηλικιακής ομάδας «65 ετών και άνω» κυμαίνεται από (2,03%) τον Ιούλιο έως (2,27%) τον Σεπτέμβριο.

2.4. Ανάλυση κατά Εκπαιδευτικό Επίπεδο

2.4.1. Κατανομή των εγγεγραμμένων ανέργων κατά Εκπαιδευτικό επίπεδο, μήνα και Περιφέρεια

Στον πίνακα που ακολουθεί παρουσιάζεται ο αριθμός των ανέργων αναζητούντων εργασία στο σύνολο της χώρας κατά Εκπαιδευτικό επίπεδο όπως κατανέμεται στα Εκπαιδευτικά επίπεδα Χωρίς εκπαίδευση, Υποχρεωτικής εκπαίδευσης (έως 3^η Γυμνασίου), Δευτεροβάθμιας εκπαίδευσης και Τριτοβάθμιας εκπαίδευσης στους μήνες του δευτέρου εξαμήνου του έτους 2020.

	ΙΟΥΛΙΟΣ		ΑΥΓΟΥΣΤΟΣ		ΣΕΠΤΕΜΒΡΙΟΣ		ΟΚΤΩΒΡΙΟΣ		ΝΟΕΜΒΡΙΟΣ		ΔΕΚΕΜΒΡΙΟΣ	
	Άνεργοι	%	Άνεργοι	%	Άνεργοι	%	Άνεργοι	%	Άνεργοι	%	Άνεργοι	%
Χωρίς εκπαίδευση	85.684	8,23%	86.059	8,30%	87.204	8,91%	89.670	9,02%	99.288	8,99%	101.965	9,00%
Υποχρεωτική εκπαίδευση (έως 3 ^η Γυμνασίου)	278.183	26,73%	274.414	26,47%	268.488	27,43%	277.263	27,90%	311.061	28,17%	322.399	28,44%
Δευτεροβάθμια εκπαίδευση	459.343	44,13%	457.444	44,13%	448.047	45,77%	460.959	46,38%	517.469	46,85%	531.053	46,85%
Τριτοβάθμια εκπαίδευση	217.642	20,91%	218.665	21,09%	175.156	17,89%	166.042	16,71%	176.599	15,99%	178.015	15,71%
Σύνολο	1.040.852	100,00%	1.036.582	100,00%	978.895	100,00%	993.934	100,00%	1.104.417	100,00%	1.133.432	100,00%

ΠΙΝΑΚΑΣ 10: Αριθμός ανέργων κατά Εκπαιδευτικό επίπεδο και μήνα: Δεύτερο εξάμηνο έτους 2020

Αριθμός ανέργων κατά Εκπαιδευτικό Επίπεδο: Β' Εξάμηνο έτους 2020

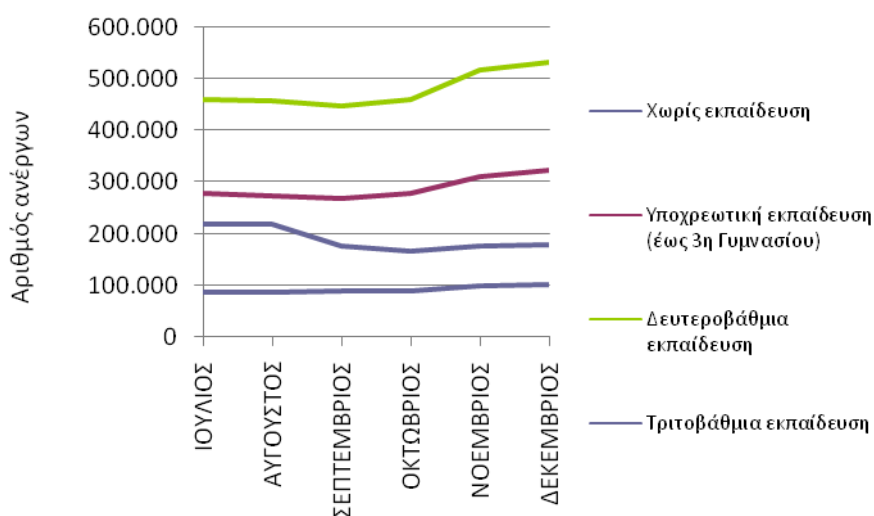

ΔΙΑΓΡΑΜΜΑ 25: Αριθμός ανέργων κατά Εκπαιδευτικό επίπεδο και μήνα: Δεύτερο εξάμηνο 2020

Από τον πίνακα 10 και από το διάγραμμα 25 προκύπτει:

Η πολυπληθέστερη ομάδα ανέργων κατά Εκπαιδευτικό επίπεδο καταγράφεται στο εκπαιδευτικό επίπεδο «Δευτεροβάθμιας εκπαίδευσης» και η δεύτερη πολυπληθέστερη ομάδα καταγράφεται στο εκπαιδευτικό επίπεδο «Υποχρεωτικής εκπαίδευσης (έως 3^η Γυμνασίου)». Στη συνέχεια ακολουθεί το εκπαιδευτικό επίπεδο «Τριτοβάθμιας εκπαίδευσης» και τέλος το εκπαιδευτικό επίπεδο «Χωρίς εκπαίδευση» όπου καταγράφεται ο μικρότερος αριθμός ανέργων.

Ο αριθμός των ανέργων κατά Εκπαιδευτικό επίπεδο και Περιφέρεια για το δεύτερο εξάμηνο του έτους 2020 παρουσιάζεται στον πίνακα 11.

Χωρίς εκπαίδευση						
	ΙΟΥΛΙΟΣ	ΑΥΓΟΥΣΤΟΣ	ΣΕΠΤΕΜΒΡΙΟΣ	ΟΚΤΩΒΡΙΟΣ	ΝΟΕΜΒΡΙΟΣ	ΔΕΚΕΜΒΡΙΟΣ
ΑΝΑΤΟΛΙΚΗ ΜΑΚΕΔΟΝΙΑ ΚΑΙ ΘΡΑΚΗ	8.127	8.260	8.299	8.484	9.022	9.168
ΚΕΝΤΡΙΚΗ ΜΑΚΕΔΟΝΙΑ	13.148	13.321	13.489	13.585	14.452	14.599
ΔΥΤΙΚΗ ΜΑΚΕΔΟΝΙΑ	997	1.005	1.029	993	1.080	1.099
ΗΠΕΙΡΟΣ	1.012	1.022	1.000	1.101	1.212	1.228
ΘΕΣΣΑΛΙΑ	6.743	6.799	6.912	6.968	7.498	7.436
ΙΟΝΙΑ ΝΗΣΙΑ	932	810	814	1.304	2.180	2.723
ΔΥΤΙΚΗ ΕΛΛΑΔΑ	5.369	5.426	5.471	5.572	5.957	5.969
ΣΤΕΡΕΑ ΕΛΛΑΔΑ	3.816	3.802	3.847	3.965	4.320	4.562
ΑΤΤΙΚΗ	36.799	37.049	37.560	37.492	39.565	39.567
ΠΕΛΟΠΟΝΝΗΣΟΣ	4.069	4.032	4.051	4.248	4.732	4.838
ΒΟΡΕΙΟ ΑΙΓΑΙΟ	840	852	871	939	1.025	1.067
ΝΟΤΙΟ ΑΙΓΑΙΟ	1.327	1.262	1.372	2.119	3.644	4.336
ΚΡΗΤΗ	2.505	2.419	2.489	2.900	4.601	5.373
ΣΥΝΟΛΟ	85.684	86.059	87.204	89.670	99.288	101.965
Υποχρεωτική εκπαίδευση (έως 3η Γυμνασίου)						
	ΙΟΥΛΙΟΣ	ΑΥΓΟΥΣΤΟΣ	ΣΕΠΤΕΜΒΡΙΟΣ	ΟΚΤΩΒΡΙΟΣ	ΝΟΕΜΒΡΙΟΣ	ΔΕΚΕΜΒΡΙΟΣ
ΑΝΑΤΟΛΙΚΗ ΜΑΚΕΔΟΝΙΑ ΚΑΙ ΘΡΑΚΗ	17.803	17.670	17.000	17.405	18.642	19.309
ΚΕΝΤΡΙΚΗ ΜΑΚΕΔΟΝΙΑ	56.757	56.646	55.855	57.201	60.834	61.998
ΔΥΤΙΚΗ ΜΑΚΕΔΟΝΙΑ	8.124	8.153	7.742	7.709	8.036	8.271
ΗΠΕΙΡΟΣ	8.824	8.736	8.342	8.580	9.023	9.158
ΘΕΣΣΑΛΙΑ	17.699	17.402	16.919	17.039	18.059	18.422
ΙΟΝΙΑ ΝΗΣΙΑ	4.771	4.114	4.062	6.189	10.516	12.431
ΔΥΤΙΚΗ ΕΛΛΑΔΑ	23.500	23.353	22.965	22.956	23.792	23.965
ΣΤΕΡΕΑ ΕΛΛΑΔΑ	14.197	13.863	13.386	13.924	14.871	15.023
ΑΤΤΙΚΗ	90.300	90.147	88.463	87.517	90.835	90.514
ΠΕΛΟΠΟΝΝΗΣΟΣ	12.076	11.431	11.276	11.707	12.866	13.053
ΒΟΡΕΙΟ ΑΙΓΑΙΟ	4.011	4.017	3.945	4.247	4.776	4.963
ΝΟΤΙΟ ΑΙΓΑΙΟ	7.131	6.494	6.485	9.212	16.991	20.338
ΚΡΗΤΗ	12.990	12.388	12.048	13.577	21.820	24.954
ΣΥΝΟΛΟ	278.183	274.414	268.488	277.263	311.061	322.399
Δευτεροβάθμια εκπαίδευση						
	ΙΟΥΛΙΟΣ	ΑΥΓΟΥΣΤΟΣ	ΣΕΠΤΕΜΒΡΙΟΣ	ΟΚΤΩΒΡΙΟΣ	ΝΟΕΜΒΡΙΟΣ	ΔΕΚΕΜΒΡΙΟΣ
ΑΝΑΤΟΛΙΚΗ ΜΑΚΕΔΟΝΙΑ ΚΑΙ ΘΡΑΚΗ	21.130	21.240	20.463	20.864	22.254	22.864
ΚΕΝΤΡΙΚΗ ΜΑΚΕΔΟΝΙΑ	88.850	89.682	88.567	90.836	97.826	98.960
ΔΥΤΙΚΗ ΜΑΚΕΔΟΝΙΑ	14.623	14.729	14.172	14.020	14.763	15.066
ΗΠΕΙΡΟΣ	13.653	13.574	13.174	13.406	14.296	14.494
ΘΕΣΣΑΛΙΑ	30.741	30.675	30.212	30.302	32.310	32.604
ΙΟΝΙΑ ΝΗΣΙΑ	7.567	6.610	6.655	9.695	15.665	17.669
ΔΥΤΙΚΗ ΕΛΛΑΔΑ	36.146	36.137	35.512	35.874	38.017	38.217
ΣΤΕΡΕΑ ΕΛΛΑΔΑ	20.644	20.479	20.131	20.694	22.374	22.582
ΑΤΤΙΚΗ	165.706	166.518	161.756	160.981	169.315	168.992
ΠΕΛΟΠΟΝΝΗΣΟΣ	19.818	19.412	19.184	19.698	21.663	21.925
ΒΟΡΕΙΟ ΑΙΓΑΙΟ	7.618	7.595	7.530	7.878	8.805	9.047
ΝΟΤΙΟ ΑΙΓΑΙΟ	11.154	9.944	10.356	13.968	23.904	28.159
ΚΡΗΤΗ	21.693	20.849	20.335	22.743	36.277	40.474
ΣΥΝΟΛΟ	459.343	457.444	448.047	460.959	517.469	531.053
Τριτοβάθμια εκπαίδευση						
	ΙΟΥΛΙΟΣ	ΑΥΓΟΥΣΤΟΣ	ΣΕΠΤΕΜΒΡΙΟΣ	ΟΚΤΩΒΡΙΟΣ	ΝΟΕΜΒΡΙΟΣ	ΔΕΚΕΜΒΡΙΟΣ
ΑΝΑΤΟΛΙΚΗ ΜΑΚΕΔΟΝΙΑ ΚΑΙ ΘΡΑΚΗ	10.577	10.576	8.170	7.667	7.928	8.005
ΚΕΝΤΡΙΚΗ ΜΑΚΕΔΟΝΙΑ	44.603	44.709	37.166	35.228	36.738	36.758
ΔΥΤΙΚΗ ΜΑΚΕΔΟΝΙΑ	7.205	7.216	5.641	5.154	5.284	5.275
ΗΠΕΙΡΟΣ	7.393	7.422	5.848	5.440	5.583	5.548
ΘΕΣΣΑΛΙΑ	16.555	16.558	13.100	12.141	12.409	12.347
ΙΟΝΙΑ ΝΗΣΙΑ	2.863	2.759	2.217	2.678	3.678	4.004
ΔΥΤΙΚΗ ΕΛΛΑΔΑ	13.828	14.136	11.049	10.355	10.557	10.504
ΣΤΕΡΕΑ ΕΛΛΑΔΑ	8.371	8.456	6.748	6.314	6.588	6.543
ΑΤΤΙΚΗ	78.349	79.033	64.252	60.239	62.318	61.981
ΠΕΛΟΠΟΝΝΗΣΟΣ	8.437	8.551	6.837	6.442	6.780	6.890
ΒΟΡΕΙΟ ΑΙΓΑΙΟ	3.494	3.477	2.678	2.549	2.738	2.773
ΝΟΤΙΟ ΑΙΓΑΙΟ	4.148	3.907	2.944	3.414	4.959	5.582
ΚΡΗΤΗ	11.819	11.865	8.506	8.421	11.039	11.805
ΣΥΝΟΛΟ	217.642	218.665	175.156	166.042	176.599	178.015

ΠΙΝΑΚΑΣ 11: Αριθμός ανέργων κατά Εκπαιδευτικό επίπεδο, μήνα και Περιφέρεια: Δεύτερο εξάμηνο έτους 2020

2.4.2. Εγγεγραμμένοι άνεργοι κατά Εκπαιδευτικό επίπεδο, μήνα και διάρκεια συνεχόμενης ανεργίας

Στους πιο κάτω πίνακες παρουσιάζεται ο αριθμός των ανέργων αναζητούντων εργασία στο σύνολο της χώρας κατά Εκπαιδευτικό επίπεδο και διάρκεια συνεχόμενης ανεργίας όπως καταγράφεται στους μήνες του δευτέρου εξαμήνου του έτους 2020.

	Χωρίς εκπαίδευση				Υποχρεωτική εκπαίδευση (έως 3η Γυμνασίου)				Δευτεροβάθμια εκπαίδευση				Τριτοβάθμια εκπαίδευση			
	>=12 Μήνες	%	<12 Μήνες	%	>=12 Μήνες	%	<12 Μήνες	%	>=12 Μήνες	%	<12 Μήνες	%	>=12 Μήνες	%	<12 Μήνες	%
ΙΟΥΛΙΟΣ	39.671	46,30%	46.013	53,70%	167.080	60,06%	111.103	39,94%	247.369	53,85%	211.974	46,15%	82.909	38,09%	134.733	61,91%
ΑΥΓΟΥΣΤΟΣ	39.680	46,11%	46.379	53,89%	165.557	60,33%	108.857	39,67%	247.164	54,03%	210.280	45,97%	84.022	38,42%	134.643	61,58%
ΣΕΠΤΕΜΒΡΙΟΣ	40.320	46,24%	46.884	53,76%	163.225	60,79%	105.263	39,21%	244.656	54,60%	203.391	45,40%	78.955	45,08%	96.201	54,92%
ΟΚΤΩΒΡΙΟΣ	40.996	45,72%	48.674	54,28%	164.396	59,29%	112.867	40,71%	245.782	53,32%	215.177	46,68%	76.213	45,90%	89.829	54,10%
ΝΟΕΜΒΡΙΟΣ	42.778	43,08%	56.510	56,92%	170.501	54,81%	140.560	45,19%	255.531	49,38%	261.938	50,62%	79.480	45,01%	97.119	54,99%
ΔΕΚΕΜΒΡΙΟΣ	44.220	43,37%	57.745	56,63%	173.895	53,94%	148.504	46,06%	261.175	49,18%	269.878	50,82%	81.277	45,66%	96.738	54,34%

ΠΙΝΑΚΑΣ 12: Αριθμός ανέργων κατά Εκπαιδευτικό επίπεδο, μήνα και διάρκεια συνεχόμενης ανεργίας:
Δεύτερο εξάμηνο έτους 2020

	Χωρίς εκπαίδευση		Υποχρεωτική εκπαίδευση (έως 3η Γυμνασίου)		Δευτεροβάθμια εκπαίδευση		Τριτοβάθμια εκπαίδευση		Χωρίς εκπαίδευση		Υποχρεωτική εκπαίδευση (έως 3η Γυμνασίου)		Δευτεροβάθμια εκπαίδευση		Τριτοβάθμια εκπαίδευση	
	>=12 Μήνες	%	>=12 Μήνες	%	>=12 Μήνες	%	>=12 Μήνες	%	<12 Μήνες	%	<12 Μήνες	%	<12 Μήνες	%	<12 Μήνες	%
ΙΟΥΛΙΟΣ	39.671	7,39%	167.080	31,11%	247.369	46,06%	82.909	15,44%	46.013	9,13%	111.103	22,05%	211.974	42,07%	134.733	26,74%
ΑΥΓΟΥΣΤΟΣ	39.680	7,40%	165.557	30,86%	247.164	46,08%	84.022	15,66%	46.379	9,27%	108.857	21,76%	210.280	42,04%	134.643	26,92%
ΣΕΠΤΕΜΒΡΙΟΣ	40.320	7,65%	163.225	30,96%	244.656	46,41%	78.955	14,98%	46.884	10,38%	105.263	23,30%	203.391	45,02%	96.201	21,30%
ΟΚΤΩΒΡΙΟΣ	40.996	7,77%	164.396	31,17%	245.782	46,60%	76.213	14,45%	48.674	10,43%	112.867	24,19%	215.177	46,12%	89.829	19,25%
ΝΟΕΜΒΡΙΟΣ	42.778	7,80%	170.501	31,10%	255.531	46,61%	79.480	14,50%	56.510	10,16%	140.560	25,27%	261.938	47,10%	97.119	17,46%
ΔΕΚΕΜΒΡΙΟΣ	44.220	7,89%	173.895	31,02%	261.175	46,59%	81.277	14,50%	57.745	10,08%	148.504	25,92%	269.878	47,11%	96.738	16,89%

ΠΙΝΑΚΑΣ 12α: Αριθμός ανέργων κατά Εκπαιδευτικό επίπεδο, μήνα και διάρκεια συνεχόμενης ανεργίας:
Δεύτερο εξάμηνο έτους 2020

Αριθμός ανέργων κατά Εκπαιδευτικό επίπεδο και διάρκεια ανεργίας: Χωρίς εκπαίδευση

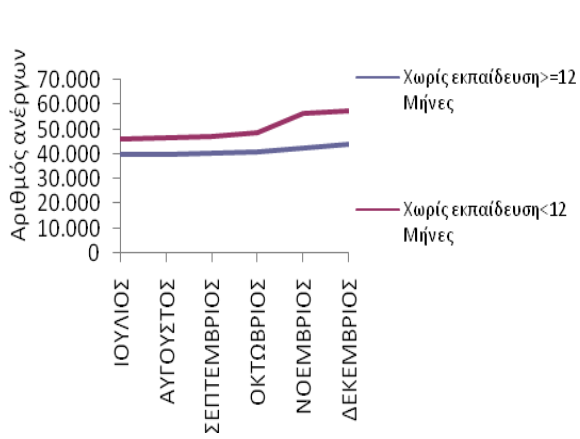

Αριθμός ανέργων κατά Εκπαιδευτικό επίπεδο και διάρκεια ανεργίας: Υποχρεωτική εκπαίδευση (έως 3η Γυμνασίου)

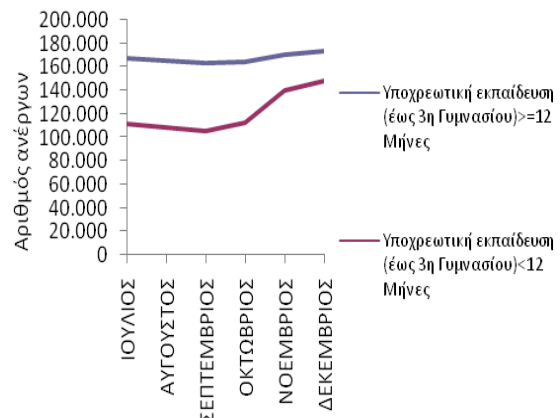

Αριθμός ανέργων κατά Εκπαιδευτικό Επίπεδο και διάρκεια ανεργίας: Δευτεροβάθμια εκπαίδευση

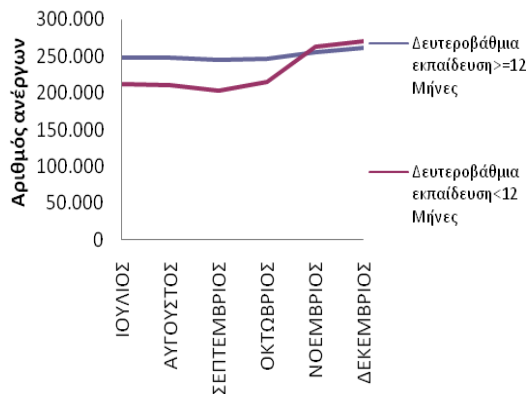

Αριθμός ανέργων κατά Εκπαιδευτικό Επίπεδο και διάρκεια ανεργίας: Τριτοβάθμια εκπαίδευση

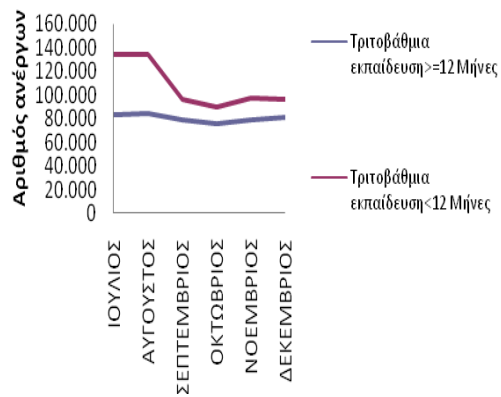

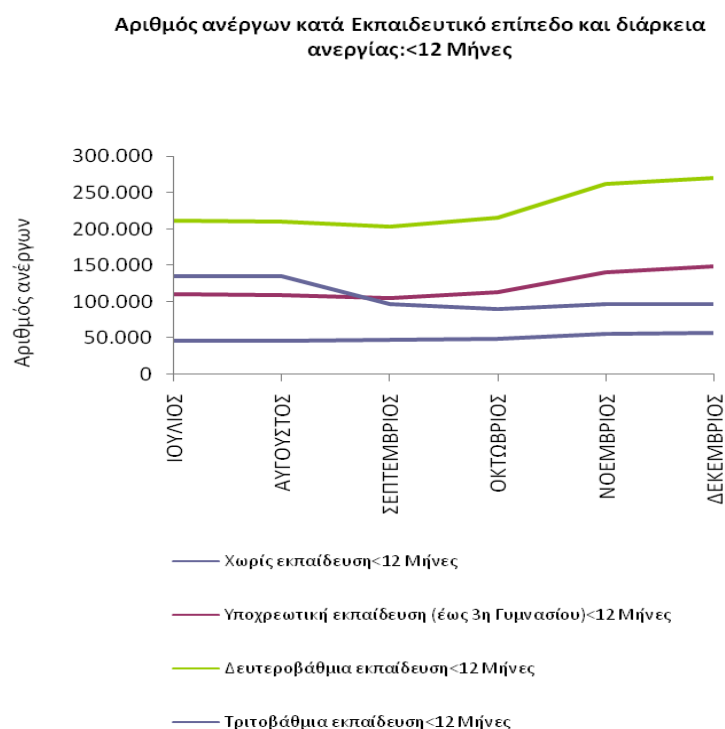
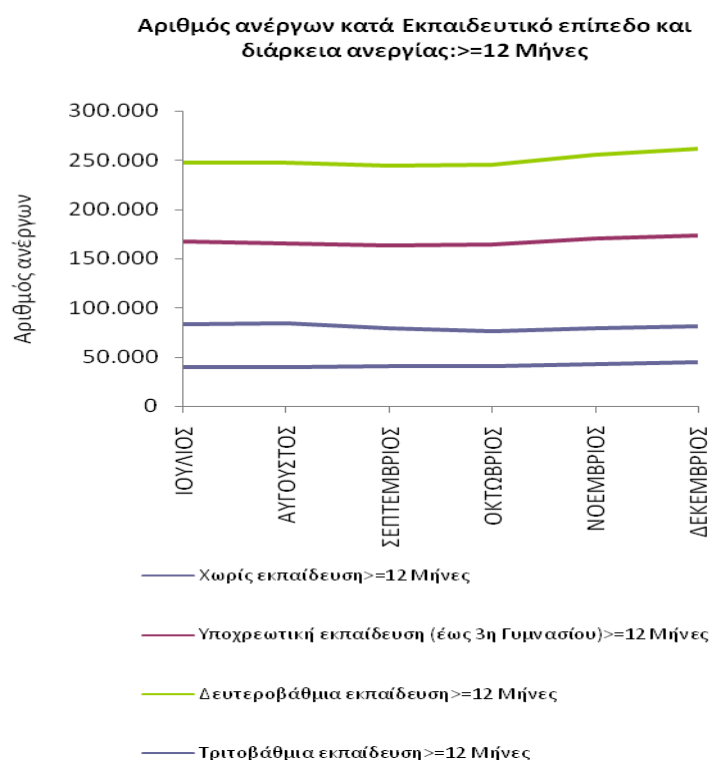

ΔΙΑΓΡΑΜΜΑΤΑ 26,27,28,29,30,31: Αριθμός ανέργων κατά Εκπαιδευτικό επίπεδο, μήνα και διάρκεια συνεχόμενης ανεργίας: Δεύτερο εξάμηνο 2020

Από τους πίνακες 12 και 12α, καθώς και από τα διαγράμματα 26,27,28,29,30,31 προκύπτει:

Χωρίς Εκπαίδευση

Οι άνεργοι με διάρκεια συνεχόμενης ανεργίας μικρότερη των 12 μηνών αποτελούν τον μεγαλύτερο αριθμό των ανέργων σε όλους τους μήνες του δευτέρου εξαμήνου του 2020 σε σχέση με τους εγγεγραμμένους ανέργους με διάρκεια συνεχόμενης ανεργίας μεγαλύτερη ή ίση των 12 μηνών.

Το ποσοστό που αναλογεί στους ανέργους με διάρκεια συνεχόμενης ανεργίας μικρότερη των 12 μηνών κυμαίνεται από (53,70%) τον Ιούλιο έως (56,92%) τον Νοέμβριο ενώ το ποσοστό που αναλογεί στους ανέργους με διάρκεια συνεχόμενης ανεργίας μεγαλύτερη ή ίση των 12 μηνών κυμαίνεται από (43,08%) τον Νοέμβριο έως (46,30%) τον Ιούλιο.

Υποχρεωτική Εκπαίδευση (έως 3^η Γυμνασίου)

Οι άνεργοι με διάρκεια συνεχόμενης ανεργίας μεγαλύτερη ή ίση των 12 μηνών αποτελούν τον μεγαλύτερο αριθμό των ανέργων σε όλους τους μήνες του δευτέρου εξαμήνου του 2020 σε σχέση με τους εγγεγραμμένους ανέργους με διάρκεια συνεχόμενης ανεργίας μικρότερη των 12 μηνών.

Το ποσοστό που αναλογεί στους ανέργους με διάρκεια συνεχόμενης ανεργίας μεγαλύτερη ή ίση των 12 μηνών κυμαίνεται από (53,94%) τον Δεκέμβριο έως (60,79%) τον Σεπτέμβριο ενώ το ποσοστό που αναλογεί στους ανέργους με διάρκεια συνεχόμενης ανεργίας μικρότερη των 12 μηνών κυμαίνεται από (39,21%) τον Σεπτέμβριο έως (46,06%) τον Δεκέμβριο.

Δευτεροβάθμια Εκπαίδευση

Οι άνεργοι με διάρκεια συνεχόμενης ανεργίας μεγαλύτερη ή ίση των 12 μηνών αποτελούν τον μεγαλύτερο αριθμό των ανέργων σε όλους τους μήνες του δευτέρου εξαμήνου του 2020 εκτός από τους μήνες Νοέμβριο και Δεκέμβριο σε σχέση με τους εγγεγραμμένους άνεργους με διάρκεια συνεχόμενης ανεργίας μικρότερη των 12 μηνών.

Το ποσοστό που αναλογεί στους άνεργους με διάρκεια συνεχόμενης ανεργίας μεγαλύτερη ή ίση των 12 μηνών κυμαίνεται από (49,18%) τον Δεκέμβριο έως (54,60%) τον Σεπτέμβριο ενώ το ποσοστό που αναλογεί στους άνεργους με διάρκεια συνεχόμενης ανεργίας μικρότερη των 12 μηνών κυμαίνεται από (45,40%) τον Σεπτέμβριο έως (50,82%) τον Δεκέμβριο.

Τριτοβάθμια Εκπαίδευση

Οι άνεργοι με διάρκεια συνεχόμενης ανεργίας μικρότερη των 12 μηνών αποτελούν τον μεγαλύτερο αριθμό των ανέργων σε όλους τους μήνες του δευτέρου εξαμήνου του 2020 σε σχέση με τους άνεργους με διάρκεια συνεχόμενης ανεργίας μεγαλύτερη ή ίση των 12 μηνών.

Το ποσοστό που αναλογεί στους άνεργους με διάρκεια συνεχόμενης ανεργίας μικρότερη των 12 μηνών κυμαίνεται από (54,10%) τον Οκτώβριο έως (61,91%) τον Ιούλιο ενώ το ποσοστό που αναλογεί στους άνεργους με διάρκεια συνεχόμενης ανεργίας μεγαλύτερη ή ίση των 12 μηνών κυμαίνεται από (38,09%) τον Ιούλιο έως (45,90%) τον Οκτώβριο.

Μακροχρόνιοι άνεργοι (συνεχόμενη ανεργία >=12 μήνες)

Μεταξύ των εκπαιδευτικών επιπέδων «Χωρίς εκπαίδευση», «Υποχρεωτικής εκπαίδευσης (έως 3^η Γυμνασίου), «Δευτεροβάθμιας εκπαίδευσης» και «Τριτοβάθμιας εκπαίδευσης» των ανέργων με διάρκεια συνεχόμενης ανεργίας μεγαλύτερη ή ίση των 12 μηνών το εκπαιδευτικό επίπεδο «Δευτεροβάθμιας εκπαίδευσης» αποτελεί τον μεγαλύτερο αριθμό ανέργων σε όλους τους μήνες του δευτέρου εξαμήνου 2020.

Το ποσοστό που αναλογεί στους ανέργους του εκπαιδευτικού επιπέδου «Χωρίς εκπαίδευση» με διάρκεια συνεχόμενης ανεργίας μεγαλύτερη ή ίση των 12 μηνών κυμαίνεται από (7,39%) τον Ιούλιο έως (7,89%) τον Δεκέμβριο, το ποσοστό που αναλογεί στους ανέργους του εκπαιδευτικού επιπέδου «Υποχρεωτικής εκπαίδευσης (έως 3^η Γυμνασίου) κυμαίνεται από (30,86%) τον Αύγουστο έως (31,17%) τον Οκτώβριο, το ποσοστό που αναλογεί στους ανέργους του εκπαιδευτικού επιπέδου «Δευτεροβάθμιας εκπαίδευσης» κυμαίνεται από (46,06%) τον Ιούλιο έως (46,61%) τον Νοέμβριο και το ποσοστό που αναλογεί στους ανέργους του εκπαιδευτικού επιπέδου «Τριτοβάθμιας εκπαίδευσης» κυμαίνεται από (14,45%) τον Οκτώβριο έως (15,66%) τον Αύγουστο.

Μη μακροχρόνιοι άνεργοι (συνεχόμενη ανεργία <12 μήνες)

Μεταξύ των εκπαιδευτικών επιπέδων «Χωρίς εκπαίδευση», «Υποχρεωτικής εκπαίδευσης (έως 3^η Γυμνασίου), «Δευτεροβάθμιας εκπαίδευσης» και «Τριτοβάθμιας εκπαίδευσης» των ανέργων με διάρκεια συνεχόμενης ανεργίας μικρότερη των 12 μηνών το εκπαιδευτικό επίπεδο «Δευτεροβάθμιας εκπαίδευσης» αποτελεί τον μεγαλύτερο αριθμό ανέργων σε όλους τους μήνες του δεύτερου εξαμήνου 2020.

Το ποσοστό που αναλογεί στους ανέργους του εκπαιδευτικού επιπέδου «Χωρίς εκπαίδευση» με διάρκεια συνεχόμενης ανεργίας μικρότερη των 12 μηνών κυμαίνεται από (9,13%) τον Ιούλιο έως (10,43%) τον Οκτώβριο, το ποσοστό που αναλογεί στους ανέργους του εκπαιδευτικού επιπέδου «Υποχρεωτικής εκπαίδευσης (έως 3^η Γυμνασίου) κυμαίνεται από (21,76%) τον Αύγουστο έως (25,92%) τον Δεκέμβριο, το ποσοστό που αναλογεί στους ανέργους του εκπαιδευτικού επιπέδου «Δευτεροβάθμιας εκπαίδευσης» κυμαίνεται από (42,04%) τον Αύγουστο έως (47,11%) τον Δεκέμβριο και το ποσοστό που αναλογεί στους ανέργους του εκπαιδευτικού επιπέδου «Τριτοβάθμιας εκπαίδευσης» κυμαίνεται από (16,89%) τον Δεκέμβριο έως (26,92%) τον Αύγουστο.

2.5. Ανάλυση κατά Υψηκότητα

2.5.1. Κατανομή των εγγεγραμμένων ανέργων κατά Υψηκότητα, μήνα και Περιφέρεια

Στον πίνακα που ακολουθεί παρουσιάζεται ο αριθμός των ανέργων αναζητούντων εργασία στο σύνολο της χώρας κατά Υψηκότητα όπως κατανέμεται στους Έλληνες Υπήκοους, στους Υπήκοους χωρών Ευρωπαϊκής Ένωσης και στους Υπήκοους τρίτων χωρών στους μήνες του δευτέρου εξαμήνου του έτους 2020.

	ΙΟΥΛΙΟΣ		ΑΥΓΟΥΣΤΟΣ		ΣΕΠΤΕΜΒΡΙΟΣ		ΟΚΤΩΒΡΙΟΣ		ΝΟΕΜΒΡΙΟΣ		ΔΕΚΕΜΒΡΙΟΣ	
	Άνεργοι	%	Άνεργοι	%	Άνεργοι	%	Άνεργοι	%	Άνεργοι	%	Άνεργοι	%
Έλληνες Υπήκοοι	928.385	89,19%	925.665	89,30%	864.934	88,36%	868.864	87,42%	952.061	86,20%	970.902	85,66%
Υπήκοοι χωρών Ευρωπαϊκής Ένωσης	19.844	1,91%	19.038	1,84%	19.304	1,97%	21.947	2,21%	27.703	2,51%	29.747	2,62%
Υπήκοοι τρίτων χωρών	92.623	8,90%	91.879	8,86%	94.657	9,67%	103.123	10,38%	124.653	11,29%	132.783	11,72%
Σύνολο	1.040.852	100,00%	1.036.582	100,00%	978.895	100,00%	993.934	100,00%	1.104.417	100,00%	1.133.432	100,00%

ΠΙΝΑΚΑΣ 13: Αριθμός ανέργων κατά Υψηκότητα και μήνα:
Δεύτερο εξάμηνο έτους 2020

Αριθμός ανέργων κατά Υπηκοότητα: Β' Εξάμηνο έτους 2020

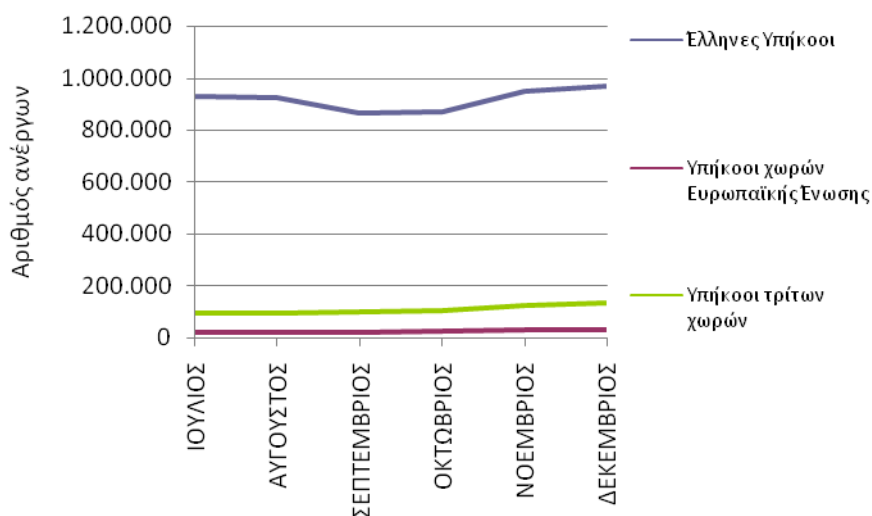

ΔΙΑΓΡΑΜΜΑ 32: Αριθμός ανέργων κατά Υπηκοότητα και μήνα:
Δεύτερο εξάμηνο έτους 2020

Από τον πίνακα 13 και από το διάγραμμα 32 προκύπτει:

Η πλειοψηφία των ανέργων είναι «Έλληνες Υπήκοοι». Το ποσοστό που αναλογεί στους ανέργους «Έλληνες Υπήκοοι» κυμαίνεται μεταξύ (85,66%) τον Δεκέμβριο έως (89,30%) τον Αύγουστο.

Το ποσοστό που αναλογεί στους ανέργους «Υπήκοοι Τρίτων χωρών» κυμαίνεται μεταξύ (8,86%) τον Αύγουστο έως (11,72%) τον Δεκέμβριο και το ποσοστό που αναλογεί στους ανέργους «Υπήκοοι χωρών της Ευρωπαϊκής Ένωσης» κυμαίνεται μεταξύ (1,84%) τον Αύγουστο και (2,62%) τον Δεκέμβριο.

Η αριθμός των ανέργων κατά Υπηκοότητα και Περιφέρεια για το δεύτερο εξάμηνο του έτους 2020 παρουσιάζεται στον πίνακα 14.

Έλληνες Υπήκοοι						
	ΙΟΥΛΙΟΣ	ΑΥΓΟΥΣΤΟΣ	ΣΕΠΤΕΜΒΡΙΟΣ	ΟΚΤΩΒΡΙΟΣ	ΝΟΕΜΒΡΙΟΣ	ΔΕΚΕΜΒΡΙΟΣ
ΑΝΑΤΟΛΙΚΗ ΜΑΚΕΔΟΝΙΑ ΚΑΙ ΘΡΑΚΗ	54.607	54.752	50.867	50.817	53.664	54.921
ΚΕΝΤΡΙΚΗ ΜΑΚΕΔΟΝΙΑ	182.858	183.620	173.806	174.348	184.768	186.402
ΔΥΤΙΚΗ ΜΑΚΕΔΟΝΙΑ	29.051	29.166	26.628	25.959	27.056	27.495
ΗΠΕΙΡΟΣ	28.950	28.824	26.455	26.330	27.665	27.898
ΘΕΣΣΑΛΙΑ	66.997	66.748	62.348	61.276	64.414	64.787
ΙΟΝΙΑ ΝΗΣΙΑ	13.694	12.411	11.786	15.944	24.613	27.697
ΔΥΤΙΚΗ ΕΛΛΑΔΑ	73.951	74.101	70.005	69.609	72.728	72.893
ΣΤΕΡΕΑ ΕΛΛΑΔΑ	42.409	41.973	39.286	39.783	42.395	42.664
ΑΤΤΙΚΗ	318.256	319.319	297.499	290.963	302.989	301.572
ΠΕΛΟΠΟΝΝΗΣΟΣ	39.776	39.280	37.054	37.176	40.030	40.357
ΒΟΡΕΙΟ ΑΙΓΑΙΟ	14.474	14.497	13.515	13.791	15.189	15.553
ΝΟΤΙΟ ΑΙΓΑΙΟ	19.959	18.406	17.448	21.950	35.527	41.325
ΚΡΗΤΗ	43.403	42.568	38.237	40.918	61.023	67.338
ΣΥΝΟΛΟ	928.385	925.665	864.934	868.864	952.061	970.902

Υπήκοοι χωρών Ευρωπαϊκής Ένωσης

	ΙΟΥΛΙΟΣ	ΑΥΓΟΥΣΤΟΣ	ΣΕΠΤΕΜΒΡΙΟΣ	ΟΚΤΩΒΡΙΟΣ	ΝΟΕΜΒΡΙΟΣ	ΔΕΚΕΜΒΡΙΟΣ
ΑΝΑΤΟΛΙΚΗ ΜΑΚΕΔΟΝΙΑ ΚΑΙ ΘΡΑΚΗ	716	712	741	889	1.034	1.070
ΚΕΝΤΡΙΚΗ ΜΑΚΕΔΟΝΙΑ	2.215	2.210	2.248	2.512	2.911	3.017
ΔΥΤΙΚΗ ΜΑΚΕΔΟΝΙΑ	178	175	173	171	182	187
ΗΠΕΙΡΟΣ	232	232	228	257	289	286
ΘΕΣΣΑΛΙΑ	737	733	731	790	836	847
ΙΟΝΙΑ ΝΗΣΙΑ	649	505	531	999	1.757	2.027
ΔΥΤΙΚΗ ΕΛΛΑΔΑ	950	958	954	979	1.037	1.050
ΣΤΕΡΕΑ ΕΛΛΑΔΑ	868	860	879	919	980	1.003
ΑΤΤΙΚΗ	8.166	8.156	8.116	8.080	8.465	8.454
ΠΕΛΟΠΟΝΝΗΣΟΣ	1.628	1.526	1.602	1.810	2.079	2.150
ΒΟΡΕΙΟ ΑΙΓΑΙΟ	288	266	268	356	434	463
ΝΟΤΙΟ ΑΙΓΑΙΟ	1.216	959	1.051	1.830	3.527	4.263
ΚΡΗΤΗ	2.001	1.746	1.782	2.355	4.172	4.930
ΣΥΝΟΛΟ	19.844	19.038	19.304	21.947	27.703	29.747

Υπήκοοι τρίτων χωρών

	ΙΟΥΛΙΟΣ	ΑΥΓΟΥΣΤΟΣ	ΣΕΠΤΕΜΒΡΙΟΣ	ΟΚΤΩΒΡΙΟΣ	ΝΟΕΜΒΡΙΟΣ	ΔΕΚΕΜΒΡΙΟΣ
ΑΝΑΤΟΛΙΚΗ ΜΑΚΕΔΟΝΙΑ ΚΑΙ ΘΡΑΚΗ	2.314	2.282	2.324	2.714	3.148	3.355
ΚΕΝΤΡΙΚΗ ΜΑΚΕΔΟΝΙΑ	18.285	18.528	19.023	19.990	22.171	22.896
ΔΥΤΙΚΗ ΜΑΚΕΔΟΝΙΑ	1.720	1.762	1.783	1.746	1.925	2.029
ΗΠΕΙΡΟΣ	1.700	1.698	1.681	1.940	2.160	2.244
ΘΕΣΣΑΛΙΑ	4.004	3.953	4.064	4.384	5.026	5.175
ΙΟΝΙΑ ΝΗΣΙΑ	1.790	1.377	1.431	2.923	5.669	7.103
ΔΥΤΙΚΗ ΕΛΛΑΔΑ	3.942	3.993	4.038	4.169	4.558	4.712
ΣΤΕΡΕΑ ΕΛΛΑΔΑ	3.751	3.767	3.947	4.195	4.778	5.043
ΑΤΤΙΚΗ	44.732	45.272	46.416	47.186	50.579	51.028
ΠΕΛΟΠΟΝΝΗΣΟΣ	2.996	2.620	2.692	3.109	3.932	4.199
ΒΟΡΕΙΟ ΑΙΓΑΙΟ	1.201	1.178	1.241	1.466	1.721	1.834
ΝΟΤΙΟ ΑΙΓΑΙΟ	2.585	2.242	2.658	4.933	10.444	12.827
ΚΡΗΤΗ	3.603	3.207	3.359	4.368	8.542	10.338
ΣΥΝΟΛΟ	92.623	91.879	94.657	103.123	124.653	132.783

ΠΙΝΑΚΑΣ 14: Αριθμός ανέργων κατά Υπηκοότητα, μήνα και Περιφέρεια:
Δεύτερο εξάμηνο έτους 2020

2.5.2. Εγγεγραμμένοι άνεργοι κατά Υψηκότητα, μήνα και διάρκεια συνεχόμενης ανεργίας

Στους πιο κάτω πίνακες παρουσιάζεται ο αριθμός των ανέργων αναζητούντων εργασία στο σύνολο της χώρας κατά Υψηκότητα και διάρκεια συνεχόμενης ανεργίας όπως καταγράφεται στους μήνες του δευτέρου εξαμήνου του έτους 2020.

	Έλληνες Υπήκοοι				Υπήκοοι χωρών Ευρωπαϊκής Ένωσης				Υπήκοοι τρίτων χωρών			
	>=12 Μήνες	%	<12 Μήνες	%	>=12 Μήνες	%	<12 Μήνες	%	>=12 Μήνες	%	<12 Μήνες	%
ΙΟΥΛΙΟΣ	491.909	52,99%	436.476	47,01%	9.219	46,46%	10.625	53,54%	35.901	38,76%	56.722	61,24%
ΑΥΓΟΥΣΤΟΣ	491.546	53,10%	434.119	46,90%	9.191	48,28%	9.847	51,72%	35.686	38,84%	56.193	61,16%
ΣΕΠΤΕΜΒΡΙΟΣ	481.058	55,62%	383.876	44,38%	9.348	48,43%	9.956	51,57%	36.750	38,82%	57.907	61,18%
ΟΚΤΩΒΡΙΟΣ	479.104	55,14%	389.760	44,86%	9.924	45,22%	12.023	54,78%	38.359	37,20%	64.764	62,80%
ΝΟΕΜΒΡΙΟΣ	497.340	52,24%	454.721	47,76%	10.426	37,63%	17.277	62,37%	40.524	32,51%	84.129	67,49%
ΔΕΚΕΜΒΡΙΟΣ	507.273	52,25%	463.629	47,75%	10.625	35,72%	19.122	64,28%	42.669	32,13%	90.114	67,87%

ΠΙΝΑΚΑΣ 15: Αριθμός ανέργων κατά Υψηκότητα, μήνα και διάρκεια συνεχόμενης ανεργίας:
Δεύτερο εξάμηνο έτους 2020

	Έλληνες Υπήκοοι		Υπήκοοι χωρών Ευρωπαϊκής Ένωσης		Υπήκοοι τρίτων χωρών		Έλληνες Υπήκοοι		Υπήκοοι χωρών Ευρωπαϊκής Ένωσης		Υπήκοοι τρίτων χωρών	
	>=12 Μήνες	%	>=12 Μήνες	%	>=12 Μήνες	%	<12 Μήνες	%	<12 Μήνες	%	<12 Μήνες	%
ΙΟΥΛΙΟΣ	491.909	91,60%	9.219	1,72%	35.901	6,69%	436.476	86,63%	10.625	2,11%	56.722	11,26%
ΑΥΓΟΥΣΤΟΣ	491.546	91,63%	9.191	1,71%	35.686	6,65%	434.119	86,80%	9.847	1,97%	56.193	11,24%
ΣΕΠΤΕΜΒΡΙΟΣ	481.058	91,26%	9.348	1,77%	36.750	6,97%	383.876	84,98%	9.956	2,20%	57.907	12,82%
ΟΚΤΩΒΡΙΟΣ	479.104	90,84%	9.924	1,88%	38.359	7,27%	389.760	83,54%	12.023	2,58%	64.764	13,88%
ΝΟΕΜΒΡΙΟΣ	497.340	90,71%	10.426	1,90%	40.524	7,39%	454.721	81,77%	17.277	3,11%	84.129	15,13%
ΔΕΚΕΜΒΡΙΟΣ	507.273	90,49%	10.625	1,90%	42.669	7,61%	463.629	80,93%	19.122	3,34%	90.114	15,73%

ΠΙΝΑΚΑΣ 15α: Αριθμός ανέργων κατά Υψηκότητα, μήνα και διάρκεια συνεχόμενης ανεργίας:
Δεύτερο εξάμηνο έτους 2020

Αριθμός ανέργων κατά Υψηκότητα και διάρκεια ανεργίας: Έλληνες Υπήκοοι

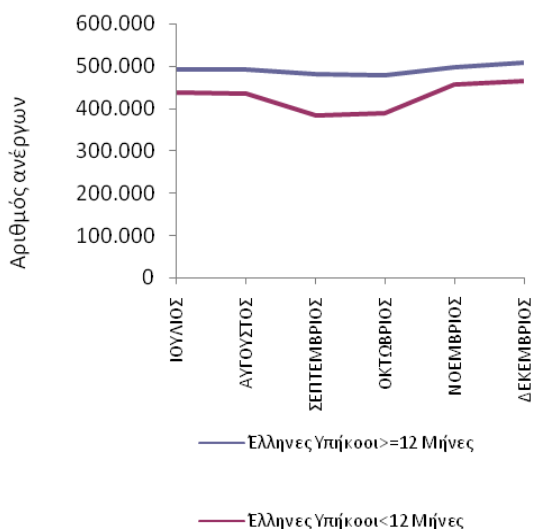

Αριθμός ανέργων κατά Υψηκότητα και διάρκεια ανεργίας: Υπήκοοι χωρών Ευρωπαϊκής Ένωσης

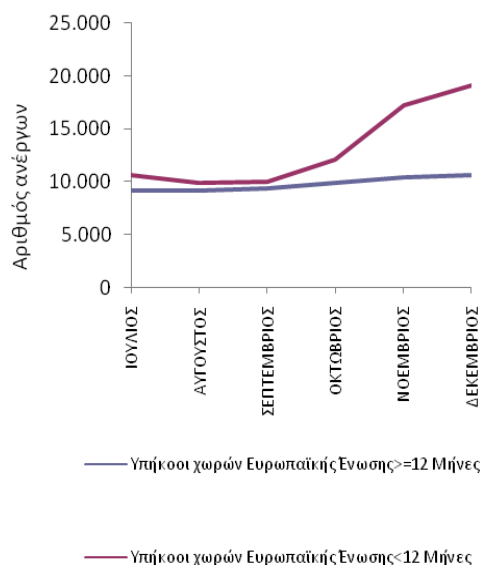

Αριθμός ανέργων κατά Υψηκότητα και διάρκεια ανεργίας: Υπήκοοι τρίτων χωρών

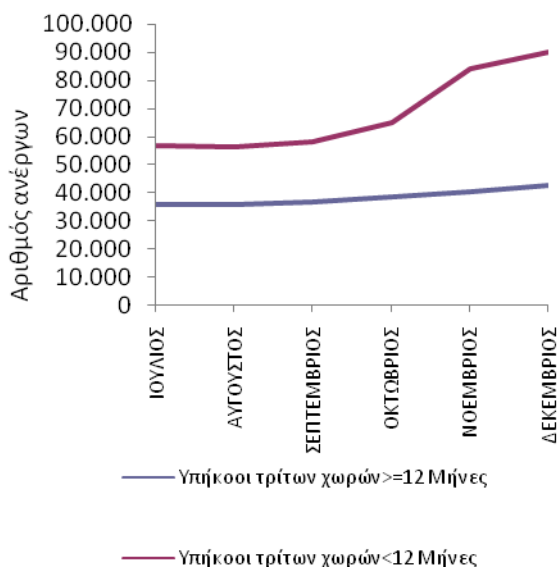

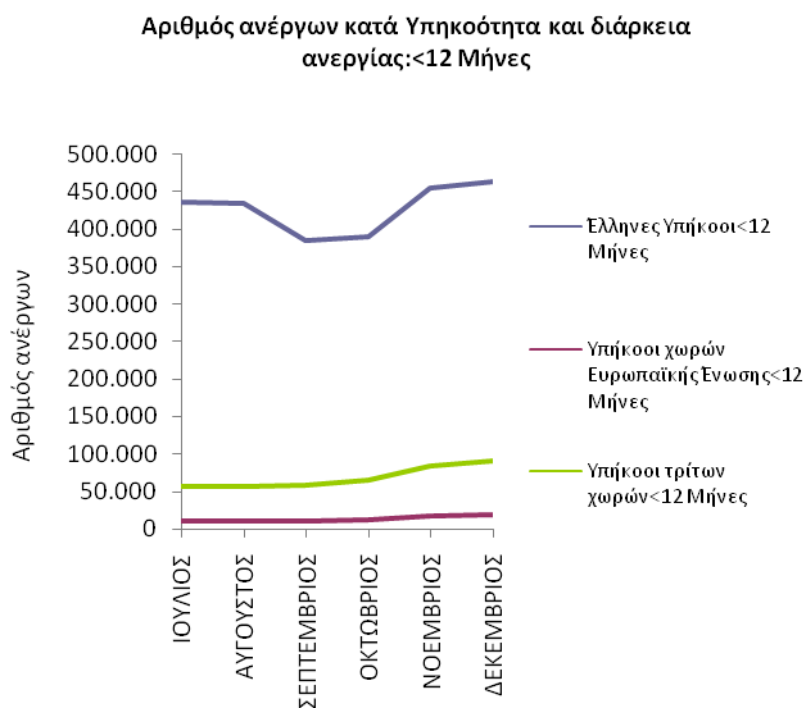
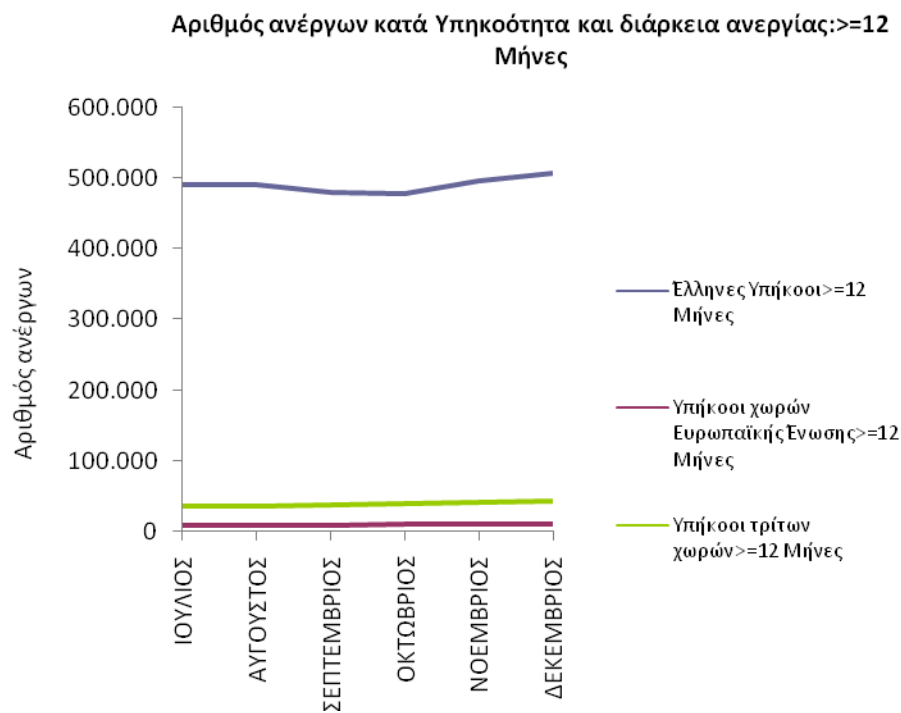

ΔΙΑΓΡΑΜΜΑΤΑ 33,34,35,36,37: Αριθμός ανέργων κατά Υπηκοότητα, μήνα και διάρκεια συνεχόμενης ανεργίας: Δεύτερο εξάμηνο 2020

Από τους πίνακες 15 και 15α, καθώς και από τα διαγράμματα 33,34,35,36,37 προκύπτει:

Έλληνες Υπήκοοι

Οι άνεργοι με διάρκεια συνεχόμενης ανεργίας μεγαλύτερη ή ίση των 12 μηνών αποτελούν τον μεγαλύτερο αριθμό των ανέργων σε όλους τους μήνες του δευτέρου εξαμήνου του 2020 σε σχέση με τους άνεργους με διάρκεια συνεχόμενης ανεργίας μικρότερη των 12 μηνών.

Το ποσοστό που αναλογεί στους άνεργους με διάρκεια συνεχόμενης ανεργίας μεγαλύτερη ή ίση των 12 μηνών κυμαίνεται από (52,24%) τον Νοέμβριο έως (55,62%) τον Σεπτέμβριο ενώ το ποσοστό που αναλογεί στους άνεργους με διάρκεια συνεχόμενης ανεργίας μικρότερη των 12 μηνών κυμαίνεται από (44,38%) τον Σεπτέμβριο έως (47,76%) τον Νοέμβριο.

Υπήκοοι χωρών Ευρωπαϊκής Ένωσης

Οι άνεργοι με διάρκεια συνεχόμενης ανεργίας μικρότερη των 12 μηνών αποτελούν τον μεγαλύτερο αριθμό των ανέργων σε όλους τους μήνες του δευτέρου εξαμήνου του 2020 σε σχέση με τους άνεργους με διάρκεια συνεχόμενης ανεργίας μεγαλύτερη ή ίση των 12 μηνών.

Το ποσοστό που αναλογεί στους άνεργους με διάρκεια συνεχόμενης ανεργίας μικρότερη των 12 μηνών κυμαίνεται από (51,57%) τον Σεπτέμβριο έως (64,28%) τον Δεκέμβριο ενώ το ποσοστό που αναλογεί στους άνεργους με διάρκεια συνεχόμενης ανεργίας μεγαλύτερη ή ίση των 12 μηνών κυμαίνεται από (35,72%) τον Δεκέμβριο έως (48,43%) τον Σεπτέμβριο.

Υπήκοοι τρίτων χωρών

Οι άνεργοι με διάρκεια συνεχόμενης ανεργίας μικρότερη των 12 μηνών αποτελούν τον μεγαλύτερο αριθμό των ανέργων σε όλους τους μήνες του δευτέρου εξαμήνου του 2020 σε σχέση με τους άνεργους με διάρκεια συνεχόμενης ανεργίας μεγαλύτερη ή ίση των 12 μηνών.

Το ποσοστό που αναλογεί στους άνεργους με διάρκεια συνεχόμενης ανεργίας μικρότερη των 12 μηνών κυμαίνεται από (61,16%) τον Αύγουστο έως (67,87%) τον Δεκέμβριο ενώ το ποσοστό που αναλογεί στους άνεργους με διάρκεια συνεχόμενης ανεργίας μεγαλύτερη ή ίση των 12 μηνών κυμαίνεται από (32,13%) τον Δεκέμβριο έως (38,84%) τον Αύγουστο.

Μακροχρόνιοι άνεργοι (συνεχόμενη ανεργία ≥ 12 μήνες)

Μεταξύ των «Ελλήνων Υπηκόων», των «Υπηκόων χωρών της Ευρωπαϊκής Ένωσης» και των «Υπηκόων Τρίτων χωρών» των ανέργων με διάρκεια συνεχόμενης ανεργίας μεγαλύτερη ή ίση των 12 μηνών οι «Έλληνες Υπήκοοι» αποτελούν τον μεγαλύτερο αριθμό ανέργων σε όλους τους μήνες του δευτέρου εξαμήνου 2020.

Το ποσοστό που αναλογεί στους ανέργους «Έλληνες Υπήκοοι» με διάρκεια συνεχόμενης ανεργίας μεγαλύτερη ή ίση των 12 μηνών κυμαίνεται από (90,49%) τον Δεκέμβριο έως (91,63%) τον Αύγουστο, το ποσοστό που αναλογεί στους ανέργους των «Υπηκόων χωρών της Ευρωπαϊκής Ένωσης» κυμαίνεται από (1,71%) τον Αύγουστο έως (1,90%) τον Νοέμβριο και τον Δεκέμβριο και το ποσοστό που αναλογεί στους ανέργους των «Υπηκόων Τρίτων χωρών» κυμαίνεται από (6,65%) τον Αύγουστο έως (7,61%) τον Δεκέμβριο.

Μη μακροχρόνιοι άνεργοι (συνεχόμενη ανεργία < 12 μήνες)

Μεταξύ των «Ελλήνων Υπηκόων», των «Υπηκόων χωρών της Ευρωπαϊκής Ένωσης» και των «Υπηκόων Τρίτων χωρών» των ανέργων με διάρκεια συνεχόμενης ανεργίας μικρότερη των 12 μηνών οι «Έλληνες Υπήκοοι» αποτελούν τον μεγαλύτερο αριθμό ανέργων σε όλους τους μήνες του δευτέρου εξαμήνου 2020.

Το ποσοστό που αναλογεί στους ανέργους «Έλληνες Υπήκοοι» με διάρκεια συνεχόμενης ανεργίας μικρότερη των 12 μηνών κυμαίνεται από (80,93%) τον Δεκέμβριο έως (86,80%) τον Αύγουστο, το ποσοστό που αναλογεί στους ανέργους των «Υπηκόων χωρών της Ευρωπαϊκής Ένωσης» κυμαίνεται από (1,97%) τον Αύγουστο έως (3,34%) τον Δεκέμβριο και το ποσοστό που αναλογεί στους ανέργους των «Υπηκόων Τρίτων χωρών» κυμαίνεται από (11,24%) τον Αύγουστο έως (15,73%) τον Δεκέμβριο.

2.6. Επιδοτούμενοι άνεργοι

2.6.1. Επιδοτούμενοι άνεργοι κατά κατηγορία επιδότησης και μήνα

Στον πίνακα 16 παρουσιάζεται ο αριθμός των επιδοτούμενων ανέργων κατά κατηγορία επιδότησης σε όλους τους μήνες του δεύτερου εξαμήνου του έτους 2020 στο σύνολο της χώρας.

	ΙΟΥΛΙΟΣ		ΑΥΓΟΥΣΤΟΣ		ΣΕΠΤΕΜΒΡΙΟΣ		ΟΚΤΩΒΡΙΟΣ		ΝΟΕΜΒΡΙΟΣ		ΔΕΚΕΜΒΡΙΟΣ	
	Επιδοτούμενοι άνεργοι		Επιδοτούμενοι άνεργοι		Επιδοτούμενοι άνεργοι		Επιδοτούμενοι άνεργοι		Επιδοτούμενοι άνεργοι		Επιδοτούμενοι άνεργοι	
Κοινοί	113.676	77,06%	111.310	77,84%	125.611	77,89%	137.254	82,67%	115.599	76,63%	116.691	57,62%
Οικοδόμοι	2.773	1,88%	1.686	1,18%	1.351	0,84%	3.057	1,84%	1.645	1,09%	1.920	0,95%
Εποχικοί τουρισμού	23.304	15,80%	7.021	4,91%	6.140	3,81%	14.061	8,47%	24.490	16,23%	68.873	34,01%
Εποχικοί λοιποί (αγροτικά)	3.969	2,69%	1.340	0,94%	1.076	0,67%	2.689	1,62%	5.036	3,34%	11.794	5,82%
Εκπαιδευτικοί	3.296	2,23%	21.084	14,74%	26.557	16,47%	8.496	5,12%	3.712	2,46%	2.904	1,43%
Λοιποί	506	0,34%	564	0,39%	535	0,33%	478	0,29%	380	0,25%	322	0,16%
Σύνολο	147.524	100,00%	143.005	100,00%	161.270	100,00%	166.035	100,00%	150.862	100,00%	202.504	100,00%

ΠΙΝΑΚΑΣ 16: Αριθμός επιδοτούμενων ανέργων κατά κατηγορία επιδότησης και μήνα:
Δεύτερο εξάμηνο έτους 2020

Αριθμός ανέργων κατά κατηγορία επιδότησης [κοινοί-Οικοδόμοι-εποχικοί τουρισμού-εποχικοί λοιποί αγροτικά-εκπαιδευτικοί-λοιποί] και μήνα: Β' Εξάμηνο 2020

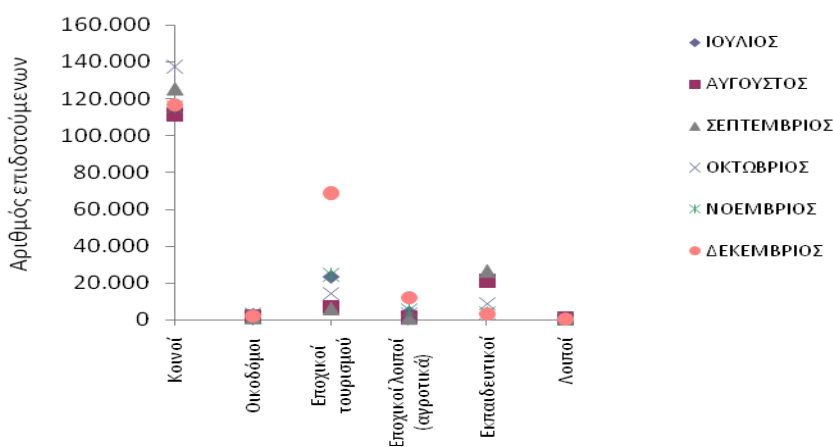

Αριθμός ανέργων κατά κατηγορία επιδότησης [κοινοί-Οικοδόμοι-εποχικοί τουρισμού-εποχικοί λοιποί αγροτικά-εκπαιδευτικοί-λοιποί] και μήνα: Β' Εξάμηνο 2020

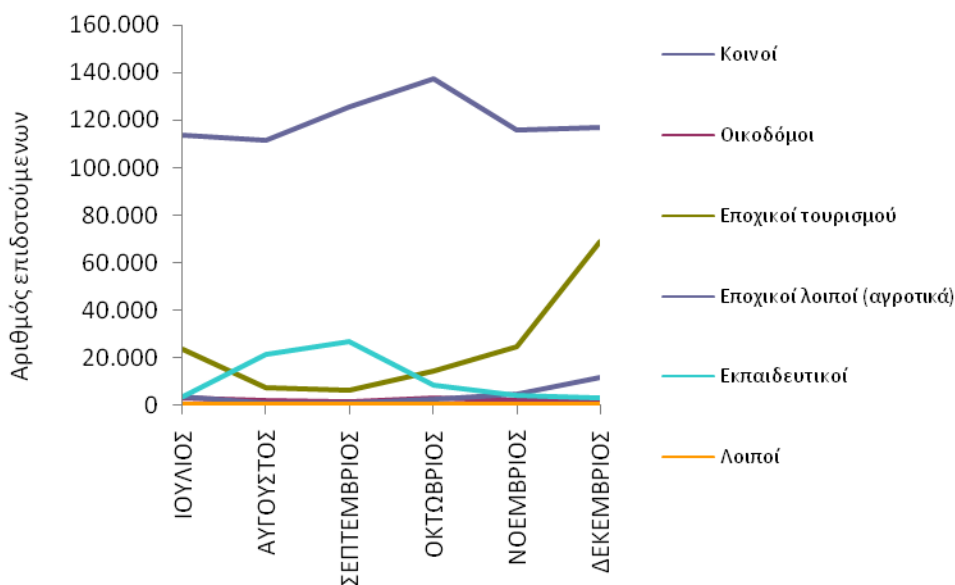

ΔΙΑΓΡΑΜΜΑΤΑ 38,39: Αριθμός επιδοτούμενων ανέργων κατά κατηγορία επιδότησης και μήνα: Δεύτερο εξάμηνο έτους 2020

Από τον πίνακα 16 καθώς και από τα διαγράμματα 38,39 προκύπτει:

Στο σύνολο της χώρας ο αριθμός των επιδοτούμενων ανέργων για την χρονική περίοδο Ιουλίου 2020 έως και Δεκεμβρίου 2020 κυμαίνεται από 143.005 τον Αύγουστο όπου καταγράφεται ο μικρότερος αριθμός επιδοτούμενων έως 202.504 τον Δεκέμβριο όπου καταγράφεται ο μεγαλύτερος αριθμός επιδοτούμενων.

Η κατηγορία επιδότησης που συγκεντρώνει το μεγαλύτερο αριθμό επιδοτούμενων ανέργων είναι η κατηγορία των «κοινών επιδοτούμενων» με την δεύτερη πολυπληθέστερη κατηγορία την κατηγορία <εποχικοί τουρισμού> κατά τους μήνες Ιούλιο, Οκτώβριο, Νοέμβριο και Δεκέμβριο. Κατά τους μήνες Αύγουστο και Σεπτέμβριο δεύτερη πολυπληθέστερη κατηγορία είναι η κατηγορία <εκπαιδευτικοί>.

Συμπεράσματα κεφαλαίου

- Το σύνολο των εγγεγραμμένων ανέργων στο σύνολο της χώρας κατά το δεύτερο εξάμηνο του έτους 2020 κυμάνθηκε από 978.895 άτομα τον μήνα Σεπτέμβριο όπου καταγράφεται ο μικρότερος αριθμός των ανέργων έως 1.133.432 άτομα τον μήνα Δεκέμβριο όπου καταγράφεται ο μεγαλύτερος αριθμός των ανέργων.
- Ο συνολικός αριθμός των επιδοτούμενων ανέργων για το πρώτο εξάμηνο του έτους 2020 κυμάνθηκε από 143.005 τον μήνα Αύγουστο όπου καταγράφεται ο μικρότερος αριθμός επιδοτούμενων έως 202.504 τον μήνα Δεκέμβριο όπου καταγράφεται ο μεγαλύτερος αριθμός επιδοτούμενων.
- Η κατηγορία επιδότησης που συγκεντρώνει το μεγαλύτερο αριθμό επιδοτούμενων ανέργων είναι η κατηγορία των «κοινών επιδοτούμενων».
- Στο σύνολο των εγγεγραμμένων [αναζητούντων εργασία και μη αναζητούντων εργασία] και στο σύνολο της χώρας καταγράφεται ποσοστιαία αύξηση για τη χρονική περίοδο Ιουλίου 2020-Δεκεμβρίου 2020 (μεταβολή εξαμήνου) με ποσοστό μεταβολής (7,78%). Για την ίδια χρονική περίοδο στο σύνολο των «ανδρών» καταγράφεται ποσοστιαία αύξηση (14,73%) ενώ στο σύνολο των «γυναικών» καταγράφεται ποσοστιαία αύξηση με ποσοστό μεταβολής (4,07%).

Κατά Φύλο

- Η πλειοψηφία των εγγεγραμμένων ανέργων είναι γυναίκες σε όλους τους μήνες του δευτέρου εξαμήνου του έτους 2020 στο σύνολο της χώρας.
- Το ποσοστό που αναλογεί στους «άνδρες» άνεργους με διάρκεια συνεχόμενης ανεργίας μικρότερη των 12 μηνών είναι μεγαλύτερο από το ποσοστό που αναλογεί στους «άνδρες» άνεργους με διάρκεια συνεχόμενης ανεργίας μεγαλύτερη ή ίση των 12 μηνών σε όλους τους μήνες του δευτέρου εξαμήνου του έτους 2020.
- Το ποσοστό που αναλογεί στις άνεργες «γυναίκες» με διάρκεια συνεχόμενης ανεργίας μεγαλύτερη ή ίση των 12 μηνών είναι μεγαλύτερο από το ποσοστό που αναλογεί στις άνεργες «γυναίκες» με διάρκεια συνεχόμενης ανεργίας μικρότερη των 12 μηνών σε όλους τους μήνες του δευτέρου εξαμήνου του έτους 2020.
- Μεταξύ των «ανδρών» και των «γυναικών» ανέργων με διάρκεια συνεχόμενης ανεργίας μεγαλύτερη ή ίση των 12 μηνών οι «γυναίκες» συγκεντρώνουν μεγαλύτερο ποσοστό σε όλους τους μήνες του δευτέρου εξαμήνου του έτους 2020.
- Μεταξύ των «ανδρών» και των «γυναικών» ανέργων με διάρκεια συνεχόμενης ανεργίας μικρότερη των 12 μηνών οι «γυναίκες» συγκεντρώνουν μεγαλύτερο ποσοστό σε όλους τους μήνες του δευτέρου εξαμήνου του έτους 2020.

Κατά Ηλικία

- Η πλειοψηφία των εγγεγραμμένων ανέργων είναι ηλικίας «30-44 ετών» σε όλους τους μήνες του δευτέρου εξαμήνου του έτους 2020 στο σύνολο της χώρας.
- Το ποσοστό που αναλογεί στους ανέργους «15-19 ετών» με διάρκεια συνεχόμενης ανεργίας μικρότερη των 12 μηνών είναι μεγαλύτερο από το ποσοστό που αναλογεί στους ανέργους «15-19 ετών» με διάρκεια συνεχόμενης ανεργίας μεγαλύτερη ή ίση των 12 μηνών σε όλους τους μήνες του δευτέρου εξαμήνου του έτους 2020.
- Το ποσοστό που αναλογεί στους ανέργους «20-24 ετών» με διάρκεια συνεχόμενης ανεργίας μικρότερη των 12 μηνών είναι μεγαλύτερο από το ποσοστό που αναλογεί στους ανέργους «20-24 ετών» με διάρκεια συνεχόμενης ανεργίας μεγαλύτερη ή ίση των 12 μηνών σε όλους τους μήνες του δευτέρου εξαμήνου του έτους 2020.
- Το ποσοστό που αναλογεί στους ανέργους «25-29 ετών» με διάρκεια συνεχόμενης ανεργίας μικρότερη των 12 μηνών είναι μεγαλύτερο από το ποσοστό που αναλογεί στους ανέργους «25-29 ετών» με διάρκεια συνεχόμενης ανεργίας μεγαλύτερη ή ίση των 12 μηνών σε όλους τους μήνες του δευτέρου εξαμήνου του έτους 2020.
- Το ποσοστό που αναλογεί στους ανέργους «30-44 ετών» με διάρκεια συνεχόμενης ανεργίας μικρότερη των 12 μηνών είναι μεγαλύτερο σε όλους τους μήνες του δευτέρου εξαμήνου του 2020 εκτός από τους μήνες Σεπτέμβριο και Οκτώβριο από το ποσοστό που αναλογεί στους ανέργους «30-44 ετών» με διάρκεια συνεχόμενης ανεργίας μεγαλύτερη ή ίση των 12 μηνών.

- Το ποσοστό που αναλογεί στους ανέργους «45-54 ετών» με διάρκεια συνεχόμενης ανεργίας μεγαλύτερη ή ίση των 12 μηνών είναι μεγαλύτερο από το ποσοστό που αναλογεί στους ανέργους «45-54 ετών» με διάρκεια συνεχόμενης ανεργίας μικρότερη των 12 μηνών σε όλους τους μήνες του δευτέρου εξαμήνου του έτους 2020.
- Το ποσοστό που αναλογεί στους ανέργους «55-64 ετών» με διάρκεια συνεχόμενης ανεργίας μεγαλύτερη ή ίση των 12 μηνών είναι μεγαλύτερο από το ποσοστό που αναλογεί στους ανέργους «55-64 ετών» με διάρκεια συνεχόμενης ανεργίας μικρότερη των 12 μηνών σε όλους τους μήνες του δευτέρου εξαμήνου του έτους 2020.
- Το ποσοστό που αναλογεί στους ανέργους «65 ετών και άνω» με διάρκεια συνεχόμενης ανεργίας μεγαλύτερη ή ίση των 12 μηνών είναι μεγαλύτερο από το ποσοστό που αναλογεί στους ανέργους «65 ετών και άνω» με διάρκεια συνεχόμενης ανεργίας μικρότερη των 12 μηνών σε όλους τους μήνες του δευτέρου εξαμήνου του έτους 2020.
- Μεταξύ των ανέργων «15-19 ετών», «20-24 ετών», «25-29 ετών», «30-44 ετών», «45-54 ετών», «55-64 ετών» και «65 ετών και άνω» με διάρκεια συνεχόμενης ανεργίας μεγαλύτερη ή ίση των 12 μηνών οι άνεργοι «30-44 ετών» συγκεντρώνουν το μεγαλύτερο ποσοστό σε όλους τους μήνες του δευτέρου εξαμήνου του έτους 2020.
- Μεταξύ των ανέργων «15-19 ετών», «20-24 ετών», «25-29 ετών», «30-44 ετών», «45-54 ετών», «55-64 ετών» και «65 ετών και άνω» με διάρκεια συνεχόμενης ανεργίας μικρότερη των 12 μηνών οι άνεργοι «30-44 ετών» συγκεντρώνουν το μεγαλύτερο ποσοστό σε όλους τους μήνες του δευτέρου εξαμήνου του έτους 2020.

Κατά Εκπαιδευτικό Επίπεδο

- Η πλειοψηφία των εγγεγραμμένων ανέργων είναι εκπαιδευτικού επιπέδου «Δευτεροβάθμιας εκπαίδευσης» σε όλους τους μήνες του δευτέρου εξαμήνου του έτους 2020 στο σύνολο της χώρας.
- Το ποσοστό που αναλογεί στους ανέργους του εκπαιδευτικού επιπέδου «Χωρίς εκπαίδευση» με διάρκεια συνεχόμενης ανεργίας μικρότερη των 12 μηνών είναι μεγαλύτερο από το ποσοστό που αναλογεί στους ανέργους του εκπαιδευτικού επιπέδου «Χωρίς εκπαίδευση» με διάρκεια συνεχόμενης ανεργίας μεγαλύτερη ή ίση των 12 μηνών σε όλους τους μήνες του δευτέρου εξαμήνου του έτους 2020.
- Το ποσοστό που αναλογεί στους ανέργους του εκπαιδευτικού επιπέδου «Υποχρεωτικής εκπαίδευσης (έως 3^η Γυμνασίου)» με διάρκεια συνεχόμενης ανεργίας μεγαλύτερη ή ίση των 12 μηνών είναι μεγαλύτερο από το ποσοστό που αναλογεί στους ανέργους του εκπαιδευτικού επιπέδου «Υποχρεωτικής εκπαίδευσης (έως 3^η Γυμνασίου)» με διάρκεια συνεχόμενης ανεργίας μικρότερη των 12 μηνών σε όλους τους μήνες του δευτέρου εξαμήνου του έτους 2020.
- Το ποσοστό που αναλογεί στους ανέργους του εκπαιδευτικού επιπέδου «Δευτεροβάθμιας εκπαίδευσης» με διάρκεια συνεχόμενης ανεργίας μεγαλύτερη ή ίση των 12 μηνών είναι μεγαλύτερο σε όλους τους μήνες του δευτέρου εξαμήνου του 2020 εκτός από τους μήνες Νοέμβριο και Δεκέμβριο από το ποσοστό που αναλογεί στους ανέργους του εκπαιδευτικού επιπέδου «Δευτεροβάθμιας εκπαίδευσης» με διάρκεια συνεχόμενης ανεργίας μικρότερη των 12 μηνών.

- Το ποσοστό που αναλογεί στους ανέργους του εκπαιδευτικού επιπέδου «Τριτοβάθμιας εκπαίδευσης» με διάρκεια συνεχόμενης ανεργίας μικρότερη των 12 μηνών είναι μεγαλύτερο από το ποσοστό που αναλογεί στους ανέργους του εκπαιδευτικού επιπέδου «Τριτοβάθμιας εκπαίδευσης» με διάρκεια συνεχόμενης ανεργίας μεγαλύτερη ή ίση των 12 μηνών σε όλους τους μήνες του δεύτερου εξαμήνου του έτους 2020.
-
- Μεταξύ των ανέργων των εκπαιδευτικών επιπέδων «Χωρίς εκπαίδευση», «Υποχρεωτικής εκπαίδευσης (έως 3^η Γυμνασίου), «Δευτεροβάθμιας εκπαίδευσης» και «Τριτοβάθμιας εκπαίδευσης» με διάρκεια συνεχόμενης ανεργίας μεγαλύτερη ή ίση των 12 μηνών οι άνεργοι του εκπαιδευτικού επιπέδου «Δευτεροβάθμιας εκπαίδευσης» συγκεντρώνουν μεγαλύτερο ποσοστό σε όλους τους μήνες του δεύτερου εξαμήνου του έτους 2020.
- Μεταξύ των ανέργων των εκπαιδευτικών επιπέδων «Χωρίς εκπαίδευση», «Υποχρεωτικής εκπαίδευσης (έως 3^η Γυμνασίου), «Δευτεροβάθμιας εκπαίδευσης» και «Τριτοβάθμιας εκπαίδευσης» με διάρκεια συνεχόμενης ανεργίας μικρότερη των 12 μηνών οι άνεργοι του εκπαιδευτικού επιπέδου «Δευτεροβάθμιας εκπαίδευσης» συγκεντρώνουν μεγαλύτερο ποσοστό σε όλους τους μήνες του δεύτερου εξαμήνου του έτους 2020.

Κατά Υπηκοότητα

- Η πλειοψηφία των εγγεγραμμένων ανέργων είναι «Έλληνες Υπήκοοι» σε όλους τους μήνες του δευτέρου εξαμήνου του έτους 2020 στο σύνολο της χώρας.
- Το ποσοστό που αναλογεί στους «Έλληνες Υπήκοους» ανέργους με διάρκεια συνεχόμενης ανεργίας μεγαλύτερη ή ίση των 12 μηνών είναι μεγαλύτερο από το ποσοστό που αναλογεί στους «Έλληνες Υπήκοους» ανέργους με διάρκεια συνεχόμενης ανεργίας μικρότερη των 12 μηνών σε όλους τους μήνες του δευτέρου εξαμήνου του έτους 2020.
- Το ποσοστό που αναλογεί στους «Υπηκόους χωρών της Ευρωπαϊκής Ένωσης» ανέργους με διάρκεια συνεχόμενης ανεργίας μικρότερη των 12 μηνών είναι μεγαλύτερο από το ποσοστό από το ποσοστό που αναλογεί στους «Υπηκόους χωρών της Ευρωπαϊκής Ένωσης» ανέργους με διάρκεια συνεχόμενης ανεργίας μεγαλύτερη ή ίση των 12 μηνών σε όλους τους μήνες του δευτέρου εξαμήνου του έτους 2020.
- Το ποσοστό που αναλογεί στους ανέργους «Υπηκόους τρίτων χωρών» ανέργους με διάρκεια συνεχόμενης ανεργίας μικρότερη των 12 μηνών είναι μεγαλύτερο από το ποσοστό που αναλογεί στους «Υπηκόους τρίτων χωρών» ανέργους με διάρκεια συνεχόμενης ανεργίας μεγαλύτερη ή ίση των 12 μηνών σε όλους τους μήνες του δευτέρου εξαμήνου του έτους 2020.
- Μεταξύ των ανέργων «Έλληνες Υπήκοοι», «Υπηκόοι χωρών της Ευρωπαϊκής Ένωσης» και «Υπήκοοι τρίτων χωρών» με διάρκεια συνεχόμενης ανεργίας μεγαλύτερη ή ίση των 12 μηνών οι άνεργοι «Έλληνες Υπήκοοι» συγκεντρώνουν μεγαλύτερο ποσοστό σε όλους τους μήνες του δευτέρου εξαμήνου του έτους 2020.
- Μεταξύ των ανέργων «Έλληνες Υπήκοοι», «Υπήκοοι χωρών της Ευρωπαϊκής Ένωσης» και «Υπήκοοι τρίτων χωρών» με διάρκεια συνεχόμενης ανεργίας μικρότερη των 12 μηνών οι άνεργοι «Έλληνες Υπήκοοι» συγκεντρώνουν μεγαλύτερο ποσοστό σε όλους τους μήνες του δευτέρου εξαμήνου του έτους 2020.

Γενικά Συμπεράσματα της Έκθεσης

Γενικά Συμπεράσματα της Έκθεσης

Το Β' εξάμηνο 2020, ο αριθμός των εγγεγραμμένων (αναζητούντων και μη αναζητούντων εργασία) ανήλθε σε 1.099.163 άτομα κατά μέσο όρο, καταγράφοντας αύξηση 9,17% ή 92.364 άτομα σε σύγκριση με το αντίστοιχο του Β' εξαμήνου 2019 (1.006.799). Η αύξηση αυτή σχετίζεται με τις επιπτώσεις της υγειονομικής κρίσης λόγω κορωνοϊού στην οικονομική δραστηριότητα και την αγορά εργασίας, αυξάνοντας τον αριθμό των ανέργων σε όλη τη διάρκεια του 2020. Το Β' εξάμηνο 2020 οι άνεργοι εμφάνισαν σημαντική αύξηση τους μήνες της τουριστικής περιόδου⁶ (12,97% τον Ιούλιο, 13,35% τον Αύγουστο, 12,83% τον Σεπτέμβριο) αλλά και αύξηση κατά 6,15% τον Οκτώβριο, 6,41% τον Νοέμβριο και 4,69% τον Δεκέμβριο σε σύγκριση με τους αντίστοιχους μήνες του 2019. Ο αριθμός των ανέργων κυμάνθηκε από 1.030.411 τον Σεπτέμβριο έως 1.181.296 τον Δεκέμβριο. Πάνω από το μισό των ανέργων συγκεντρώνονται στις περιφέρειες Αττικής και Κεντρικής Μακεδονίας (35% και 19% του συνόλου αντιστοίχως) και ακολουθούν οι περιφέρειες: Δυτικής Ελλάδας (7,38%), Θεσσαλίας (6,49%), Κρήτης (5,43%), Ανατολικής Μακεδονίας και Θράκης (5,37%), Στερεάς Ελλάδας (4,35%), Πελοποννήσου (4,20%). Ενδεικτικό της επίδρασης της υγειονομικής κρίσης είναι τα ποσοστά αύξησης των ανέργων στις νησιωτικές περιφέρειες Ιονίων Νήσων, Νοτίου Αιγαίου και Κρήτης σε σύγκριση με το Β' εξάμηνο 2019: (19,43%, 20,82%, 19,09% αντιστοίχως).

Οι μακροχρόνια άνεργοι ανέρχονταν σε 590.616 άτομα κατά μέσο όρο, αποτελούσαν το 53,73% του συνόλου των εγγεγραμμένων αναζητούντων και μη αναζητούντων εργασία, και παρουσίασαν αύξηση κατά 7,77% ή 42.592 άτομα σε σύγκριση με το Β' εξάμηνο 2019 (548.024 μακροχρόνια άνεργοι). Ενδεικτικό της επίδρασης της υγειονομικής κρίσης είναι η αύξηση των μακροχρόνια ανέργων στις νησιωτικές περιφέρειες: Ιονίων νήσων (31,28%), Νοτίου Αιγαίου (31,17%), Κρήτης (19,87%). Το 57,98% του συνόλου των μακροχρόνια ανέργων συγκεντρώνεται στις περιφέρειες της Αττικής και Κεντρικής Μακεδονίας (37% και 20,98% αντιστοίχως) και ακολουθούν οι περιφέρειες: Δυτικής Ελλάδας (8,27%), Θεσσαλίας (6,93%), Ανατολικής Μακεδονίας και Θράκης (5,52%), Στερεάς Ελλάδας (4,43%).

⁶Σε αντίθεση με την τάση που είχε διαμορφωθεί από το 2014 έως το 2019 (βλ. εξαμηνιαίες εκθέσεις στην ιστοσελίδα του ΟΑΕΔ)

Ο μέσος αριθμός των επιδοτούμενων ήταν 161.867 άτομα, αυξημένος κατά 17.255 ή 11,93% σε σύγκριση με το αντίστοιχο του Β' εξαμήνου 2019 (144.611 επιδοτούμενοι) και αποτελούσαν το 14,72% του μέσου όρου των ανέργων. Οι μεγαλύτερες αυξήσεις του αριθμού επιδοτούμενων σημειώθηκαν τον Ιούλιο (κατά 35.534 άτομα ή 31,73% σε σύγκριση με τον Ιούλιο 2019) και τον Οκτώβριο (κατά 60.870 άτομα ή 57,88%).

Οι επιδοτούμενοι που προέρχονται από τα τουριστικά επαγγέλματα τον Δεκέμβριο αποτελούσαν το 34% του συνόλου επιδοτούμενων, και αντιστοίχως το 16,23% τον Νοέμβριο και 15,80% τον Ιούλιο. Οι επιδοτούμενοι που προέρχονται από τα αγροτικά επαγγέλματα⁷, αποτελούν χαμηλό ποσοστό του συνόλου επιδοτούμενων τους πρώτους μήνες του εξαμήνου (1-2%) για να ανέλθουν στο 3,34% τον Νοέμβριο και 5,82% τον Δεκέμβριο. Οι οικοδόμοι αποτελούν το 1-2% και οι εκπαιδευτικοί⁸ σημαντικό ποσοστό του συνόλου επιδοτούμενων τον Αύγουστο (14,74%) και τον Σεπτέμβριο (16,47%). Οι επιδοτούμενοι άνεργοι που προέρχονται από τους υπόλοιπους κλάδους οικονομικής δραστηριότητας αθροιστικά⁹, κυμαίνονται από 57,62% έως 82,67% του συνόλου.

Οι γυναίκες αποτελούν το 63-65% των ανέργων¹⁰, ο αριθμός τους κυμαίνεται από 627.836 (Σεπτέμβριο) έως 710.945 (Δεκέμβριο)¹¹ και σε ποσοστό 54 – 57% είναι μακροχρόνια άνεργες (360.389 – 380.231). Οι άνδρες αποτελούν το 35-37% των ανέργων, κυμαίνονται από 351.059 άτομα τον Σεπτέμβριο έως 422.487 άτομα τον Δεκέμβριο¹² και το ποσοστό μακροχρόνιας ανεργίας τους από 43 – 47% (166.695 – 180.336). Επομένως, οι γυναίκες αποτελούν τα 2/3 των ανέργων και των μακροχρόνια ανέργων.

⁷ Εποχιακά απασχολούμενοι που απολύθηκαν από επιχειρήσεις μεταποίησης/διαλογής αγροτικών προϊόντων.

⁸ Ωρομίσθιοι και αναπληρωτές εκπαιδευτικοί.

⁹ Οι αναφερόμενοι ως 'κοινοί' στο υπόμνημα της παρούσας έκθεσης.

¹⁰ Στο εξής αναφερόμαστε στους εγγεγραμμένους άνεργους που αναζητούν εργασία.

¹¹ Το Β' εξάμηνο 2019 ο αριθμός των ανέργων γυναικών κυμαινόταν από 544.965 τον Σεπτέμβριο έως 664.196 τον Δεκέμβριο.

¹² Το Β' εξάμηνο 2019 ο αριθμός των ανέργων ανδρών κυμαινόταν από 298.189 άτομα τον Σεπτέμβριο έως 400.330 τον Δεκέμβριο.

Οι εγγεγραμμένοι άνεργοι ανήκουν στις μέσες παραγωγικές και τις μεγαλύτερες ομάδες ηλικιών, εφόσον το 36 – 38% του συνόλου των ανέργων είναι 30-44 ετών (κυμαίνονται από 355.505 άτομα τον Σεπτέμβριο έως 406.781 τον Δεκέμβριο) και το 24% είναι 45-54 ετών που κυμαίνονται από 234.775 τον Σεπτέμβριο έως 272.765 τον Δεκέμβριο. Επίσης, το 18% των ανέργων είναι 55-64 ετών (180.520 άτομα τον Σεπτέμβριο έως 201.856 τον Δεκέμβριο. Ακολουθούν οι νεότερες ομάδες ηλικιών 25-29 ετών που αποτελούν το 10-11% του συνόλου (102.639 τον Σεπτέμβριο έως 121.594 τον Δεκέμβριο) και οι ηλικίες 20-24 ετών που αποτελούν το 5-7% του συνόλου (53.798 τον Ιούλιο έως 75.635 τον Δεκέμβριο). Οι πολυπληθείς ομάδες των ανέργων 30-44 και 45-54 ετών καταγράφουν μακροχρόνια ανεργία που κυμαίνεται από 47- 51% και 54 – 59% αντιστοίχως, οι άνεργοι ηλικίας 55 – 64 ετών είναι μακροχρόνια άνεργοι σε ποσοστό 63 – 66% και στις νεότερες ηλικίες, η ομάδα των ανέργων 25 -29 ετών είναι μακροχρόνια άνεργοι κατά 34 – 38% και η ομάδα των 20 -24 ετών μακροχρόνια άνεργοι κατά 23 – 29%.

Οι μισοί περίπου άνεργοι (44 – 47%, 448.047 τον Σεπτέμβριο – 531.053 άτομα τον Δεκέμβριο) είναι δευτεροβάθμιας εκπαίδευσης και σε υψηλό επίσης ποσοστό (26 – 28% (268.488 τον Σεπτέμβριο έως 322.399 τον Δεκέμβριο) είναι υποχρεωτικής εκπαίδευσης¹³. Τριτοβάθμιας εκπαίδευσης είναι το 16 – 21% (166.042 τον Οκτώβριο έως 218.665 τον Αύγουστο) και χωρίς εκπαίδευση¹⁴ είναι το 8 – 9% (85.684 – 101.965) των ανέργων. Το ποσοστό μακροχρόνιας ανεργίας των πολυπληθέστερων ομάδων των ανέργων δευτεροβάθμιας και υποχρεωτικής εκπαίδευσης κυμαίνεται από 49 – 55% (244.656 – 255.,531 άτομα) για την πρώτη και 55 – 61% (163.225 – 170.501 άτομα) για την δεύτερη. Μακροχρόνια άνεργοι είναι το 38 – 46% (76.213 – 84.022) των ανέργων τριτοβάθμιας εκπαίδευσης και το 43 – 46% (39.671 – 44.220) των ανέργων χωρίς εκπαίδευση.

¹³ Απολυτήριο 3ης Γυμνασίου.

¹⁴ Κυρίως αφορά αλλοδαπούς που για διάφορους λόγους (π.χ. λόγω αναντιστοιχίας του επιπέδου σπουδών ή δυσκολίας στην επικοινωνία λόγω έλλειψης επαρκούς γνώσης της γλώσσας) δεν κατέστη δυνατό να αντιστοιχηθούν στις βαθμίδες της κυκλικής εκπαίδευσης.

Το 86 – 89% των ανέργων (864.934 άτομα τον Σεπτέμβριο έως 970.902 τον Δεκέμβριο) είναι Έλληνες πολίτες, το 9– 12% (91.879 τον Αύγουστο έως 132.783 τον Δεκέμβριο) είναι υπήκοοι Τρίτων Χωρών και το 2 – 3% (19.038 τον Αύγουστο έως 29.747 τον Δεκέμβριο) είναι υπήκοοι χωρών της Ευρωπαϊκής Ένωσης. Το ποσοστό μακροχρόνιας ανεργίας των Ελλήνων κυμαίνεται από 52 – 56% (479.104 – 507.273 άτομα), των υπηκόων Τρίτων Χωρών κυμαίνεται από 32 – 39% (35.686 – 42.669 άτομα) και των υπηκόων χωρών της Ε.Ε. από 36 – 48% (9.191 – 10.625 άτομα).

Υπόμνημα
<p><u>Κοινοί:</u> Περιλαμβάνονται οι άνεργοι που προέρχονται απ' όλους τους κλάδους οικονομικής δραστηριότητας, πλην αυτών που εντάσσονται στις λοιπές κατηγορίες, και των οποίων η σχέση εργασίας ήταν αορίστου χρόνου. Ακόμα περιλαμβάνει τους άνεργους που απασχολήθηκαν στους αναφερόμενους τομείς με σύμβαση ορισμένου χρόνου και δεν εντάσσονται σε μία από τις λοιπές κατηγορίες.</p>
<p><u>Οικοδόμοι:</u> Όσοι απασχολούνται στον κατασκευαστικό κλάδο και ασφαρίζονται στον κλάδο εργατοτεχνιτών - οικοδόμων του ΙΚΑ - ΕΤΑΜ.</p>
<p><u>Εποχικοί Τουρισμού:</u> Περιλαμβάνονται στην κατηγορία αυτή οι εποχικοί από ξενοδοχειακές, τουριστικές, επισιτιστικές επιχειρήσεις συνεχούς ή εποχικής λειτουργίας. Οι συγκεκριμένοι άνεργοι μπορούν να απασχολούνται σε μία ή περισσότερες συνεχείς σεζόν.</p>
<p><u>Εποχικοί λοιποί (Αγροτικά):</u> Περιλαμβάνονται στην κατηγορία αυτή οι εποχικοί μιας ή περισσότερων σεζόν που απολύθηκαν από επιχειρήσεις μεταποίησης/διαλογής αγροτικών προϊόντων.</p>
<p><u>Εκπαιδευτικοί:</u> Περιλαμβάνονται στην κατηγορία αυτή οι ωρομίσθιοι και οι αναπληρωτές εκπαιδευτικοί.</p>
<p><u>Λοιποί:</u> Περιλαμβάνονται στην κατηγορία αυτή οι απολυθέντες λόγω επίσκεψης, λόγω απόλυσης από μεταφερόμενες ή συγχωνευόμενες επιχειρήσεις, λόγω διακοπής λειτουργίας επιχείρησης.</p>