

ΟΑΕΔ

ΣΥΝΟΠΤΙΚΗ ΕΚΘΕΣΗ

ΕΓΓΕΓΡΑΜΜΕΝΟΙ ΣΤΟ ΜΗΤΡΩΟ ΤΟΥ ΟΑΕΔ

ΑΠΡΙΛΙΟΣ 2020

ΟΡΓΑΝΙΣΜΟΣ ΑΠΑΣΧΟΛΗΣΗΣ
ΕΡΓΑΤΙΚΟΥ ΔΥΝΑΜΙΚΟΥ



ΣΥΝΟΠΤΙΚΗ ΕΚΘΕΣΗ
ΕΓΓΕΓΡΑΜΜΕΝΟΙ ΣΤΟ ΜΗΤΡΩΟ ΤΟΥ ΟΑΕΔ
ΑΠΡΙΛΙΟΣ 2020

ΠΕΡΙΕΧΟΜΕΝΑ

ΠΕΡΙΕΧΟΜΕΝΑ

ΕΓΓΕΓΡΑΜΜΕΝΟΙ ΣΤΟ ΜΗΤΡΩΟ ΤΟΥ ΟΑΕΔ ΑΠΡΙΛΙΟΣ 2020

| | |
|--|----|
| 1. Εγγεγραμμένοι στο μητρώο του ΟΑΕΔ | 5 |
| 2. Εγγεγραμμένοι άνεργοι αναζητούντες εργασία ανά Περιφέρεια | 6 |
| 3. Εγγεγραμμένοι λοιποί μη αναζητούντες εργασία ανά Περιφέρεια | 8 |
| 4. Σύνολο εγγεγραμμένων ανά Περιφέρεια | 10 |
| 5. Μεταβολές στο σύνολο των εγγεγραμμένων | 12 |
| 6. Μεταβολές στο σύνολο των εγγεγραμμένων με διάρκεια ανεργίας μεγαλύτερη ή ίση των 12 μηνών | 15 |
| 7. Μεταβολές στο σύνολο των εγγεγραμμένων με διάρκεια ανεργίας μικρότερη των 12 μηνών | 18 |
| 8. Σύνολο εγγεγραμμένων ανά Φύλο και διάρκεια ανεργίας | 21 |
| 9. Σύνολο εγγεγραμμένων ανά Ηλικιακή ομάδα και διάρκεια ανεργίας | 22 |
| 10. Σύνολο εγγεγραμμένων ανά Εκπαιδευτικό επίπεδο και διάρκεια ανεργίας | 24 |
| 11. Σύνολο εγγεγραμμένων ανά Υψηλότητα και διάρκεια ανεργίας | 26 |
| 12. Επιδοτούμενοι άνεργοι ανά κατηγορία επιδότησης και ανά Περιφέρεια | 27 |
| 13. Επιδοτούμενοι άνεργοι και μεταβολές στις κατηγορίες α: κοινοί και λοιπές κατηγορίες επιδοτούμενων και β: εποχικοί τουριστικών επαγγελματιών ανά Περιφέρεια | 30 |

**ΕΓΓΕΓΡΑΜΜΕΝΟΙ ΣΤΟ ΜΗΤΡΩΟ ΤΟΥ ΟΑΕΔ
ΑΠΡΙΛΙΟΣ 2020**

| | Άνεργοι [Αναζητούντες εργασία] | Λοιποί [Μη αναζητούντες εργασία] [1] |
|-------------------------------|-----------------------------------|---|
| Εγγεγραμμένοι >= 12 Μήνες [2] | 531.464 | 60.526 |
| Εγγεγραμμένοι < 12 Μήνες | 593.022 | 1 |
| Σύνολο | 1.124.486 | 60.527 |

| | Κοινοί & Λοιπές Κατηγορίες επιδοτούμενων [3] | Εποχικοί τουριστικών επαγγελμάτων [3] | Σύνολο [3] | Δικαιούχοι που πληρώθηκαν και συνεχίζουν να είναι δικαιούχοι [4] | Νέες αιτήσεις ανέργων για επιδότηση [5] |
|---------------|---|--|----------------|--|--|
| Επιδοτούμενοι | 88.545 | 103.866 | 192.411 | 66.058 | 65.224 |

*Πίνακας 1: Εγγεγραμμένοι στο μητρώο του ΟΑΕΔ:
Απρίλιος 2020*

ΥΠΟΜΝΗΜΑ

[1] Εγγεγραμμένοι στο μητρώο του ΟΑΕΔ οι οποίοι έχουν δηλώσει ότι δεν αναζητούν εργασία.

[2] Εγγεγραμμένοι στο μητρώο του ΟΑΕΔ με ενεργό δελτίο για συνεχόμενο διάστημα μεγαλύτερο ή ίσο των 12 μηνών.

[3] Αφορά αριθμό δικαιούχων που πληρώθηκαν εντός του αντίστοιχου μήνα.

[4] Σύνολο δικαιούχων επιδότησης που πληρώθηκαν και στο τέλος του μήνα συνεχίζουν να έχουν δικαίωμα επιδότησης.

[5] Σύμφωνα με την ισχύουσα διοικητική διαδικασία, η πρώτη πληρωμή γίνεται 37 ημέρες μετά την εγγραφή του δικαιούχου επιδόματος ανεργίας.

1. Εγγεγραμμένοι στο μητρώο του ΟΑΕΔ

Στον πίνακα 1 εμφανίζονται τα στοιχεία των εγγεγραμμένων στο μητρώο του ΟΑΕΔ για τον μήνα Απρίλιο 2020 στο σύνολο της χώρας. Από τον ανωτέρω πίνακα προκύπτουν τα εξής συμπεράσματα:

- Το σύνολο των ανέργων με κριτήριο την αναζήτηση εργασίας για τον μήνα Απρίλιο 2020 ανήλθε σε 1.124.486 άτομα. Από αυτά 531.464 (ποσοστό 47,26%) είναι εγγεγραμμένα στο μητρώο του ΟΑΕΔ για χρονικό διάστημα ίσο ή και περισσότερο των 12 μηνών, και 593.022 (ποσοστό 52,74%) είναι εγγεγραμμένα στο μητρώο ανέργων του ΟΑΕΔ για χρονικό διάστημα μικρότερο των 12 μηνών.
- Το σύνολο των λοιπών (μη αναζητούντων εργασία) για τον μήνα Απρίλιο 2020 ανήλθε σε 60.527 άτομα.
- Το σύνολο των επιδοτούμενων ανέργων (αφορά τον αριθμό των δικαιούχων που πληρώθηκαν εντός του αντίστοιχου μήνα) ανέρχεται σε 192.411 άτομα από τα οποία οι 88.545 (ποσοστό 46,02%) είναι κοινοί και λοιπές κατηγορίες επιδοτούμενων και οι 103.866 (ποσοστό 53,98%) είναι εποχικοί τουριστικών επαγγελμάτων.
- Το σύνολο του αριθμού των δικαιούχων που πληρώθηκαν και στο τέλος του μήνα συνεχίζουν να έχουν δικαίωμα επιδότησης ανέρχεται σε 66.058 άτομα.
- Το σύνολο των νέων αιτήσεων ανέργων για επιδότηση (σύμφωνα με την ισχύουσα διοικητική διαδικασία, η πρώτη πληρωμή γίνεται 37 ημέρες μετά την εγγραφή του δικαιούχου επιδόματος ανεργίας) ανέρχεται σε 65.224 άτομα.

2. Εγγεγραμμένοι άνεργοι [αναζητούντες εργασία] ανά Περιφέρεια

Στον πίνακα 2 εμφανίζεται ο αριθμός ανέργων που αναζητούν εργασία ανά Περιφέρεια και η ποσοστιαία κατανομή του ανά Περιφέρεια για τον μήνα Απρίλιο 2020.

| ΑΡΙΘΜΟΣ ΑΝΕΡΓΩΝ ΑΝΑΖΗΤΟΥΝΤΩΝ ΕΡΓΑΣΙΑ ΑΝΑ ΠΕΡΙΦΕΡΕΙΑ ΑΠΡΙΛΙΟΣ 2020 | | |
|--|------------------|---------------------|
| | ΑΠΡΙΛΙΟΣ 2020 | ΠΟΣΟΣΤΙΑΙΑ ΚΑΤΑΝΟΜΗ |
| ΑΝΑΤΟΛΙΚΗ ΜΑΚΕΔΟΝΙΑ ΚΑΙ ΘΡΑΚΗ | 57.938 | 5,15% |
| ΚΕΝΤΡΙΚΗ ΜΑΚΕΔΟΝΙΑ | 213.438 | 18,98% |
| ΔΥΤΙΚΗ ΜΑΚΕΔΟΝΙΑ | 30.523 | 2,71% |
| ΗΠΕΙΡΟΣ | 31.661 | 2,82% |
| ΘΕΣΣΑΛΙΑ | 72.349 | 6,43% |
| ΙΟΝΙΑ ΝΗΣΙΑ | 34.277 | 3,05% |
| ΔΥΤΙΚΗ ΕΛΛΑΔΑ | 79.617 | 7,08% |
| ΣΤΕΡΕΑ ΕΛΛΑΔΑ | 47.910 | 4,26% |
| ΑΤΤΙΚΗ | 360.871 | 32,09% |
| ΠΕΛΟΠΟΝΝΗΣΟΣ | 47.212 | 4,20% |
| ΒΟΡΕΙΟ ΑΙΓΑΙΟ | 17.948 | 1,60% |
| ΝΟΤΙΟ ΑΙΓΑΙΟ | 53.515 | 4,76% |
| ΚΡΗΤΗ | 77.227 | 6,87% |
| ΣΥΝΟΛΟ | 1.124.486 | 100,00% |

Πίνακας 2: Κατανομή ανέργων αναζητούντων εργασία ανά Περιφέρεια:
Απρίλιος 2020

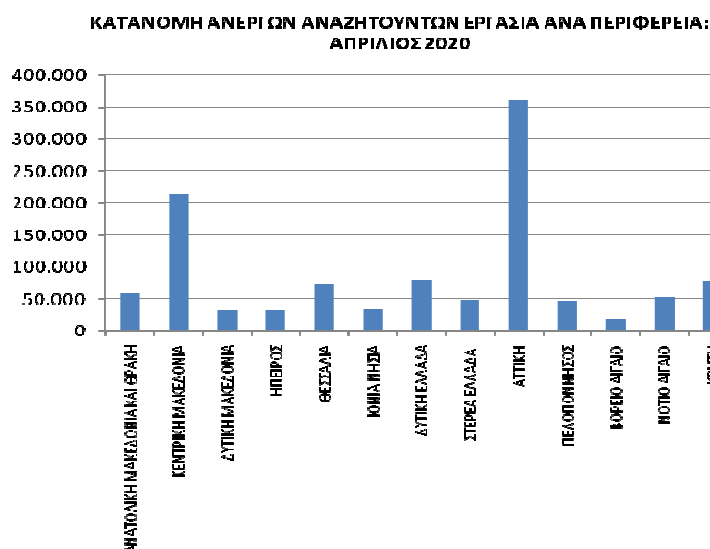

Διάγραμμα 1: Ποσοστιαία κατανομή ανέργων αναζητούντων εργασία
ανά Περιφέρεια: Απρίλιος 2020

Όπως προκύπτει από τον ανωτέρω πίνακα οι εγγεγραμμένοι άνεργοι που αναζητούν εργασία ανέρχονται κατά το μήνα Απρίλιο 2020 σε 1.124.486 άτομα.

Ο μεγαλύτερος αριθμός ανέργων που αναζητούν εργασία καταγράφεται στην Περιφέρεια Αττικής με 360.871 άτομα και στην Περιφέρεια Κεντρικής Μακεδονίας με 213.438 άτομα.

Στην Περιφέρεια Αττικής αναλογεί το 32,09% από το σύνολο της χώρας και στην Περιφέρεια της Κεντρικής Μακεδονίας αναλογεί το 18,98%.

Στο διάγραμμα 1 εμφανίζεται το ποσοστό που αναλογεί σε κάθε Περιφέρεια για τον Απρίλιο 2020.

3. Εγγεγραμμένοι [Λοιποί μη αναζητούντες εργασία] ανά Περιφέρεια

ΑΡΙΘΜΟΣ ΛΟΙΠΩΝ ΜΗ ΑΝΑΖΗΤΟΥΝΤΩΝ ΕΡΓΑΣΙΑ ΑΝΑ ΠΕΡΙΦΕΡΕΙΑ
ΑΠΡΙΛΙΟΣ 2020

| | ΑΠΡΙΛΙΟΣ 2020 | ΠΟΣΟΣΤΙΑΙΑ ΚΑΤΑΝΟΜΗ |
|-------------------------------|---------------|---------------------|
| ΑΝΑΤΟΛΙΚΗ ΜΑΚΕΔΟΝΙΑ ΚΑΙ ΘΡΑΚΗ | 2.598 | 4,29% |
| ΚΕΝΤΡΙΚΗ ΜΑΚΕΔΟΝΙΑ | 11.710 | 19,35% |
| ΔΥΤΙΚΗ ΜΑΚΕΔΟΝΙΑ | 274 | 0,45% |
| ΗΠΕΙΡΟΣ | 1.011 | 1,67% |
| ΘΕΣΣΑΛΙΑ | 2.006 | 3,31% |
| ΙΟΝΙΑ ΝΗΣΙΑ | 1.020 | 1,69% |
| ΔΥΤΙΚΗ ΕΛΛΑΔΑ | 4.236 | 7,00% |
| ΣΤΕΡΕΑ ΕΛΛΑΔΑ | 1.511 | 2,50% |
| ΑΤΤΙΚΗ | 28.388 | 46,90% |
| ΠΕΛΟΠΟΝΝΗΣΟΣ | 2.635 | 4,35% |
| ΒΟΡΕΙΟ ΑΙΓΑΙΟ | 423 | 0,70% |
| ΝΟΤΙΟ ΑΙΓΑΙΟ | 1.809 | 2,99% |
| ΚΡΗΤΗ | 2.906 | 4,80% |
| ΣΥΝΟΛΟ | 60.527 | 100,00% |

Πίνακας 3: Λοιποί μη αναζητούντες εργασία ανά Περιφέρεια:
Απρίλιος 2020

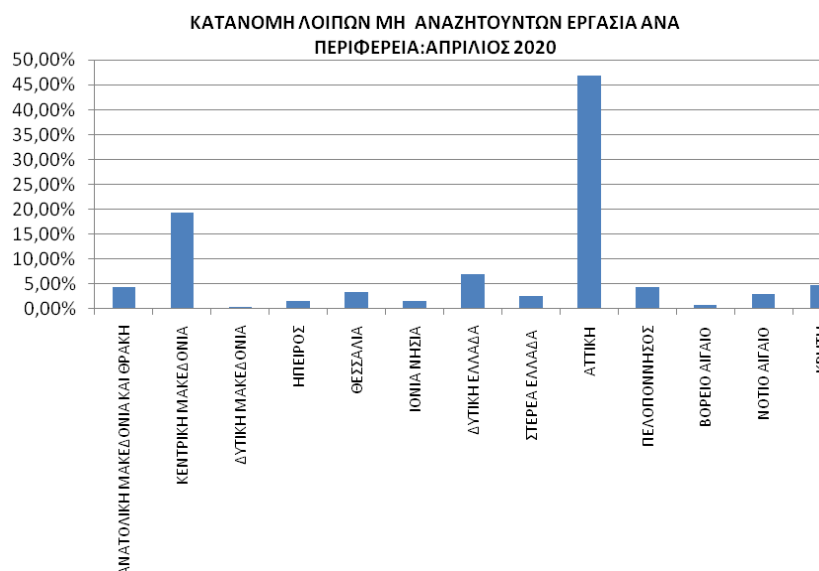

Διάγραμμα 2: Ποσοστιαία κατανομή Λοιπών μη αναζητούντων εργασία ανά Περιφέρεια:
Απρίλιος 2020

Όπως προκύπτει από τον ανωτέρω πίνακα οι εγγεγραμμένοι λοιποί [μη αναζητούντες εργασία] κατά το μήνα Απρίλιο 2020 ανέρχονται σε 60.527 άτομα.

Ο μεγαλύτερος αριθμός των εγγεγραμμένων λοιπών μη αναζητούντων εργασία καταγράφεται στην Περιφέρεια Αττικής με 28.388 άτομα και στην Περιφέρεια Κεντρικής Μακεδονίας με 11.710 άτομα.

Στην Περιφέρεια Αττικής αναλογεί το 46,90% από το σύνολο της χώρας και στην Περιφέρεια της Κεντρικής Μακεδονίας αναλογεί το 19,35%.

Στο διάγραμμα 2 εμφανίζεται το ποσοστό που αναλογεί σε κάθε Περιφέρεια για τον Απρίλιο 2020.

4. Σύνολο εγγεγραμμένων ανά Περιφέρεια

Στον πίνακα 4 εμφανίζεται ο αριθμός του συνόλου των εγγεγραμμένων [ανεργοί αναζητούντες εργασία και λοιποί μη αναζητούντες εργασία] ανά Περιφέρεια και η ποσοστιαία κατανομή ανά Περιφέρεια για τον μήνα Απρίλιο 2020.

| ΣΥΝΟΛΟ ΕΓΓΕΓΡΑΜΜΕΝΩΝ ΑΝΑ ΠΕΡΙΦΕΡΕΙΑ ΑΠΡΙΛΙΟΣ 2020 | | |
|--|------------------|---------------------|
| | ΑΠΡΙΛΙΟΣ 2020 | ΠΟΣΟΣΤΙΑΙΑ ΚΑΤΑΝΟΜΗ |
| ΑΝΑΤΟΛΙΚΗ ΜΑΚΕΔΟΝΙΑ ΚΑΙ ΘΡΑΚΗ | 60.536 | 5,11% |
| ΚΕΝΤΡΙΚΗ ΜΑΚΕΔΟΝΙΑ | 225.148 | 19,00% |
| ΔΥΤΙΚΗ ΜΑΚΕΔΟΝΙΑ | 30.797 | 2,60% |
| ΗΠΕΙΡΟΣ | 32.672 | 2,76% |
| ΘΕΣΣΑΛΙΑ | 74.355 | 6,27% |
| ΙΟΝΙΑ ΝΗΣΙΑ | 35.297 | 2,98% |
| ΔΥΤΙΚΗ ΕΛΛΑΔΑ | 83.853 | 7,08% |
| ΣΤΕΡΕΑ ΕΛΛΑΔΑ | 49.421 | 4,17% |
| ΑΤΤΙΚΗ | 389.259 | 32,85% |
| ΠΕΛΟΠΟΝΝΗΣΟΣ | 49.847 | 4,21% |
| ΒΟΡΕΙΟ ΑΙΓΑΙΟ | 18.371 | 1,55% |
| ΝΟΤΙΟ ΑΙΓΑΙΟ | 55.324 | 4,67% |
| ΚΡΗΤΗ | 80.133 | 6,76% |
| ΣΥΝΟΛΟ | 1.185.013 | 100,00% |

Πίνακας 4: Κατανομή συνόλου εγγεγραμμένων ανά Περιφέρεια:
Απρίλιος 2020

**ΚΑΤΑΝΟΜΗ ΣΥΝΟΛΟΥ ΕΓΓΕΓΡΑΜΜΕΝΩΝ ΑΝΑ ΠΕΡΙΦΕΡΕΙΑ:
ΑΠΡΙΛΙΟΣ 2020**

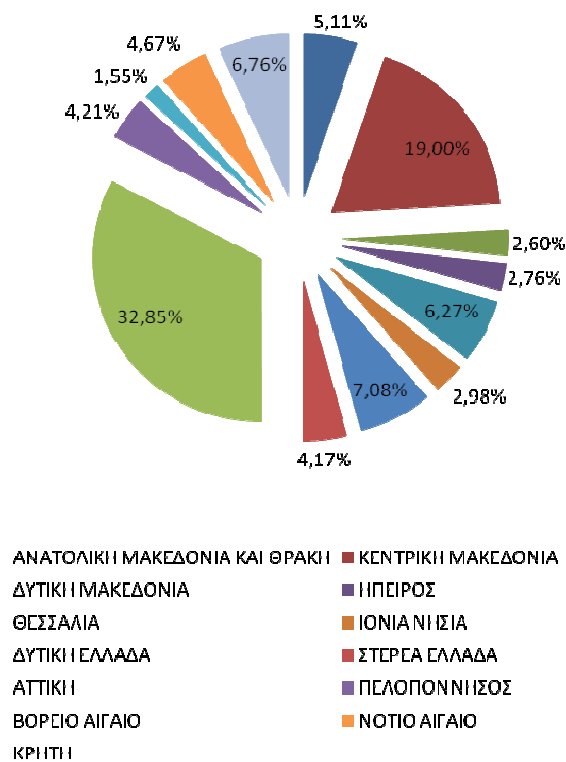

*Διάγραμμα 3: Ποσοστιαία κατανομή συνόλου εγγεγραμμένων ανά Περιφέρεια:
Απρίλιος 2020*

Όπως προκύπτει από τον ανωτέρω πίνακα το σύνολο των εγγεγραμμένων ανέρχεται σε 1.185.013 άτομα κατά τον Απρίλιο 2020.

Ο μεγαλύτερος αριθμός καταγράφεται στην Περιφέρεια Αττικής με 389.259 άτομα και στην Περιφέρεια Κεντρικής Μακεδονίας με 225.148 άτομα.

Στην Περιφέρεια Αττικής αναλογεί το 32,85% από το σύνολο της χώρας και στην Περιφέρεια της Κεντρικής Μακεδονίας αναλογεί το 19,00%.

Στο διάγραμμα 3 εμφανίζεται το ποσοστό που αναλογεί σε κάθε Περιφέρεια για τον Απρίλιο 2020.

5. Μεταβολές στο σύνολο των εγγεγραμμένων

| ΜΕΤΑΒΟΛΕΣ ΑΝΑ ΠΕΡΙΦΕΡΕΙΑ: ΜΑΡΤΙΟΣ 2020-ΑΠΡΙΛΙΟΣ | | | | |
|--|------------------|------------------|---------------------|------------------------|
| | ΜΑΡΤΙΟΣ 2020 | ΑΠΡΙΛΙΟΣ 2020 | ΑΠΟΛΥΤΗ ΜΕΤΑΒΟΛΗ | ΠΟΣΟΣΤΙΑΙΑ ΜΕΤΑΒΟΛΗ |
| ΑΝΑΤΟΛΙΚΗ ΜΑΚΕΔΟΝΙΑ ΚΑΙ ΘΡΑΚΗ | 58.476 | 60.536 | 2.060 | 3,52% |
| ΚΕΝΤΡΙΚΗ ΜΑΚΕΔΟΝΙΑ | 216.566 | 225.148 | 8.582 | 3,96% |
| ΔΥΤΙΚΗ ΜΑΚΕΔΟΝΙΑ | 29.520 | 30.797 | 1.277 | 4,33% |
| ΗΠΕΙΡΟΣ | 31.430 | 32.672 | 1.242 | 3,95% |
| ΘΕΣΣΑΛΙΑ | 71.522 | 74.355 | 2.833 | 3,96% |
| ΙΟΝΙΑ ΝΗΣΙΑ | 33.383 | 35.297 | 1.914 | 5,73% |
| ΔΥΤΙΚΗ ΕΛΛΑΔΑ | 80.612 | 83.853 | 3.241 | 4,02% |
| ΣΤΕΡΕΑ ΕΛΛΑΔΑ | 47.156 | 49.421 | 2.265 | 4,80% |
| ΑΤΤΙΚΗ | 370.019 | 389.259 | 19.240 | 5,20% |
| ΠΕΛΟΠΟΝΝΗΣΟΣ | 47.019 | 49.847 | 2.828 | 6,01% |
| ΒΟΡΕΙΟ ΑΙΓΑΙΟ | 17.710 | 18.371 | 661 | 3,73% |
| ΝΟΤΙΟ ΑΙΓΑΙΟ | 52.636 | 55.324 | 2.688 | 5,11% |
| ΚΡΗΤΗ | 75.597 | 80.133 | 4.536 | 6,00% |
| ΣΥΝΟΛΟ | 1.131.646 | 1.185.013 | 53.367 | 4,72% |

Πίνακας 5: Μεταβολές συνόλου εγγεγραμμένων:
Μάρτιος 2020-Απρίλιος 2020

| ΜΕΤΑΒΟΛΕΣ ΑΝΑ ΠΕΡΙΦΕΡΕΙΑ: ΑΠΡΙΛΙΟΣ 2019-ΑΠΡΙΛΙΟΣ 2020 | | | | |
|--|------------------|------------------|---------------------|------------------------|
| | ΑΠΡΙΛΙΟΣ 2019 | ΑΠΡΙΛΙΟΣ 2020 | ΑΠΟΛΥΤΗ ΜΕΤΑΒΟΛΗ | ΠΟΣΟΣΤΙΑΙΑ ΜΕΤΑΒΟΛΗ |
| ΑΝΑΤΟΛΙΚΗ ΜΑΚΕΔΟΝΙΑ ΚΑΙ ΘΡΑΚΗ | 52.666 | 60.536 | 7.870 | 14,94% |
| ΚΕΝΤΡΙΚΗ ΜΑΚΕΔΟΝΙΑ | 196.559 | 225.148 | 28.589 | 14,54% |
| ΔΥΤΙΚΗ ΜΑΚΕΔΟΝΙΑ | 27.143 | 30.797 | 3.654 | 13,46% |
| ΗΠΕΙΡΟΣ | 27.010 | 32.672 | 5.662 | 20,96% |
| ΘΕΣΣΑΛΙΑ | 64.305 | 74.355 | 10.050 | 15,63% |
| ΙΟΝΙΑ ΝΗΣΙΑ | 16.027 | 35.297 | 19.270 | 120,23% |
| ΔΥΤΙΚΗ ΕΛΛΑΔΑ | 74.266 | 83.853 | 9.587 | 12,91% |
| ΣΤΕΡΕΑ ΕΛΛΑΔΑ | 42.630 | 49.421 | 6.791 | 15,93% |
| ΑΤΤΙΚΗ | 348.053 | 389.259 | 41.206 | 11,84% |
| ΠΕΛΟΠΟΝΝΗΣΟΣ | 40.876 | 49.847 | 8.971 | 21,95% |
| ΒΟΡΕΙΟ ΑΙΓΑΙΟ | 14.850 | 18.371 | 3.521 | 23,71% |
| ΝΟΤΙΟ ΑΙΓΑΙΟ | 25.091 | 55.324 | 30.233 | 120,49% |
| ΚΡΗΤΗ | 44.011 | 80.133 | 36.122 | 82,07% |
| ΣΥΝΟΛΟ | 973.487 | 1.185.013 | 211.526 | 21,73% |

Πίνακας 5α: Μεταβολές συνόλου εγγεγραμμένων:
Απρίλιος 2019-Απρίλιος 2020

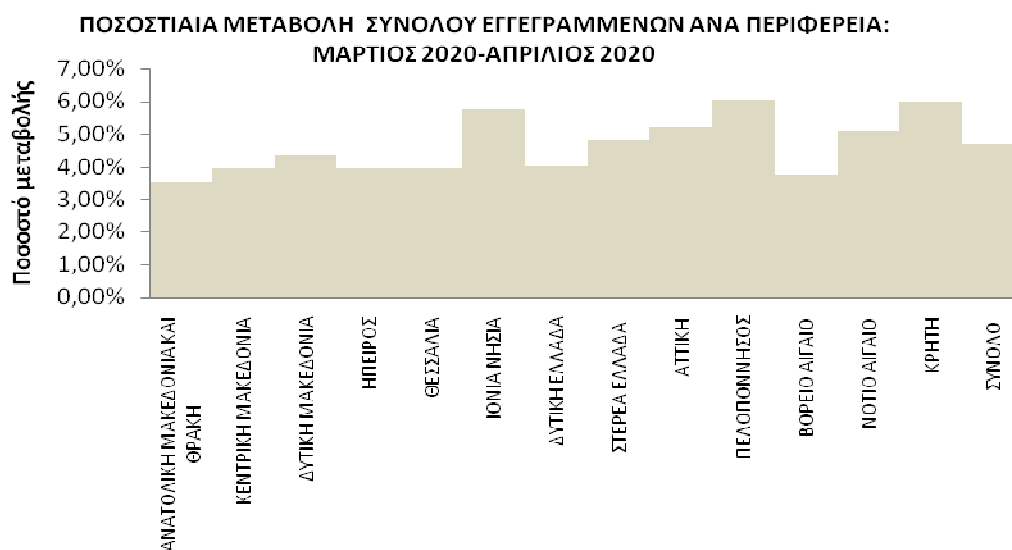

Διάγραμμα 4: Ποσοστιαία μεταβολή συνόλου εγγεγραμμένων:
Μάρτιος 2020-Απρίλιος 2020

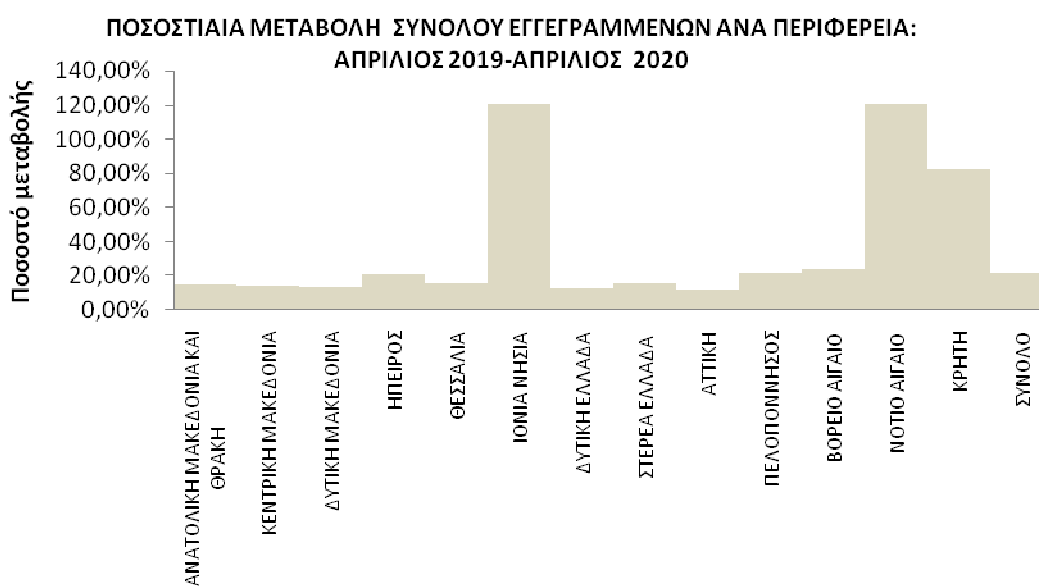

Διάγραμμα 4α: Ποσοστιαία μεταβολή συνόλου εγγεγραμμένων:
Απρίλιος 2019-Απρίλιος 2020

ΠΟΣΟΣΤΙΑΙΑ ΜΕΤΑΒΟΛΗ ΑΠΟ ΜΑΡΤΙΟ 2020

Όπως προκύπτει από τον πίνακα 5 καθώς και από το διάγραμμα 4 στο σύνολο της χώρας παρατηρείται:

- Αύξηση των εγγεγραμμένων από τον προηγούμενο μήνα σε 53.367 άτομα και με ποσοστιαία μεταβολή 4,72%.
- Η μεγαλύτερη ποσοστιαία αύξηση μεταξύ των Περιφερειών από τον προηγούμενο μήνα εμφανίζεται στην Περιφέρεια Πελοποννήσου (6,01%).

ΠΟΣΟΣΤΙΑΙΑ ΜΕΤΑΒΟΛΗ ΑΠΟ ΑΠΡΙΛΙΟ 2019

Όπως προκύπτει από τον πίνακα 5α καθώς και από το διάγραμμα 4α στο σύνολο της χώρας παρατηρείται:

- Αύξηση των εγγεγραμμένων από τον αντίστοιχο μήνα του προηγούμενου έτους σε 211.526 άτομα και με ποσοστιαία μεταβολή 21,73%.
- Η μεγαλύτερη ποσοστιαία αύξηση μεταξύ των Περιφερειών από τον αντίστοιχο μήνα του προηγούμενου έτους εμφανίζεται στην Περιφέρεια Νοτίου Αιγαίου (120,49%).

6. Μεταβολές στο σύνολο των εγγεγραμμένων με διάρκεια ανεργίας μεγαλύτερη ή ίση των 12 μηνών

ΜΕΤΑΒΟΛΕΣ ΤΟΥ ΣΥΝΟΛΟΥ ΤΩΝ ΕΓΓΕΓΡΑΜΜΕΝΩΝ ΜΕ ΔΙΑΡΚΕΙΑ ΑΝΕΡΓΙΑΣ >=12 ΜΗΝΩΝ ΑΝΑ ΠΕΡΙΦΕΡΕΙΑ:
ΜΑΡΤΙΟΣ 2020-ΑΠΡΙΛΙΟΣ 2020

| | ΜΑΡΤΙΟΣ 2020 | ΑΠΡΙΛΙΟΣ 2020 | ΑΠΟΛΥΤΗ ΜΕΤΑΒΟΛΗ | ΠΟΣΟΣΤΙΑΙΑ ΜΕΤΑΒΟΛΗ |
|-------------------------------|-----------------|------------------|---------------------|------------------------|
| ΑΝΑΤΟΛΙΚΗ ΜΑΚΕΔΟΝΙΑ ΚΑΙ ΘΡΑΚΗ | 31.614 | 32.422 | 808 | 2,56% |
| ΚΕΝΤΡΙΚΗ ΜΑΚΕΔΟΝΙΑ | 121.362 | 124.461 | 3.099 | 2,55% |
| ΔΥΤΙΚΗ ΜΑΚΕΔΟΝΙΑ | 16.576 | 16.985 | 409 | 2,47% |
| ΗΠΕΙΡΟΣ | 16.106 | 16.489 | 383 | 2,38% |
| ΘΕΣΣΑΛΙΑ | 40.320 | 41.383 | 1.063 | 2,64% |
| ΙΟΝΙΑ ΝΗΣΙΑ | 5.524 | 5.736 | 212 | 3,84% |
| ΔΥΤΙΚΗ ΕΛΛΑΔΑ | 48.376 | 49.411 | 1.035 | 2,14% |
| ΣΤΕΡΕΑ ΕΛΛΑΔΑ | 25.766 | 26.415 | 649 | 2,52% |
| ΑΤΤΙΚΗ | 213.896 | 220.171 | 6.275 | 2,93% |
| ΠΕΛΟΠΟΝΝΗΣΟΣ | 23.951 | 24.622 | 671 | 2,80% |
| ΒΟΡΕΙΟ ΑΙΓΑΙΟ | 7.203 | 7.431 | 228 | 3,17% |
| ΝΟΤΙΟ ΑΙΓΑΙΟ | 7.670 | 7.986 | 316 | 4,12% |
| ΚΡΗΤΗ | 17.804 | 18.478 | 674 | 3,79% |
| ΣΥΝΟΛΟ | 576.168 | 591.990 | 15.822 | 2,75% |

Πίνακας 6: Μεταβολές του συνόλου των εγγεγραμμένων με διάρκεια ανεργίας >=12 μηνών:
Μάρτιος 2020-Απρίλιος 2020

ΜΕΤΑΒΟΛΕΣ ΤΟΥ ΣΥΝΟΛΟΥ ΤΩΝ ΕΓΓΕΓΡΑΜΜΕΝΩΝ ΜΕ ΔΙΑΡΚΕΙΑ ΑΝΕΡΓΙΑΣ >=12 ΜΗΝΩΝ ΑΝΑ ΠΕΡΙΦΕΡΕΙΑ:
ΑΠΡΙΛΙΟΣ 2019-ΑΠΡΙΛΙΟΣ 2020

| | ΑΠΡΙΛΙΟΣ 2019 | ΑΠΡΙΛΙΟΣ 2020 | ΑΠΟΛΥΤΗ ΜΕΤΑΒΟΛΗ | ΠΟΣΟΣΤΙΑΙΑ ΜΕΤΑΒΟΛΗ |
|-------------------------------|------------------|------------------|---------------------|------------------------|
| ΑΝΑΤΟΛΙΚΗ ΜΑΚΕΔΟΝΙΑ ΚΑΙ ΘΡΑΚΗ | 27.911 | 32.422 | 4.511 | 16,16% |
| ΚΕΝΤΡΙΚΗ ΜΑΚΕΔΟΝΙΑ | 114.402 | 124.461 | 10.059 | 8,79% |
| ΔΥΤΙΚΗ ΜΑΚΕΔΟΝΙΑ | 15.850 | 16.985 | 1.135 | 7,16% |
| ΗΠΕΙΡΟΣ | 14.867 | 16.489 | 1.622 | 10,91% |
| ΘΕΣΣΑΛΙΑ | 36.652 | 41.383 | 4.731 | 12,91% |
| ΙΟΝΙΑ ΝΗΣΙΑ | 4.487 | 5.736 | 1.249 | 27,84% |
| ΔΥΤΙΚΗ ΕΛΛΑΔΑ | 43.527 | 49.411 | 5.884 | 13,52% |
| ΣΤΕΡΕΑ ΕΛΛΑΔΑ | 23.026 | 26.415 | 3.389 | 14,72% |
| ΑΤΤΙΚΗ | 203.213 | 220.171 | 16.958 | 8,34% |
| ΠΕΛΟΠΟΝΝΗΣΟΣ | 20.592 | 24.622 | 4.030 | 19,57% |
| ΒΟΡΕΙΟ ΑΙΓΑΙΟ | 6.414 | 7.431 | 1.017 | 15,86% |
| ΝΟΤΙΟ ΑΙΓΑΙΟ | 6.340 | 7.986 | 1.646 | 25,96% |
| ΚΡΗΤΗ | 15.812 | 18.478 | 2.666 | 16,86% |
| ΣΥΝΟΛΟ | 533.093 | 591.990 | 58.897 | 11,05% |

Πίνακας 6α: Μεταβολές του συνόλου των εγγεγραμμένων με διάρκεια ανεργίας >=12 μηνών:
Απρίλιος 2019-Απρίλιος 2020

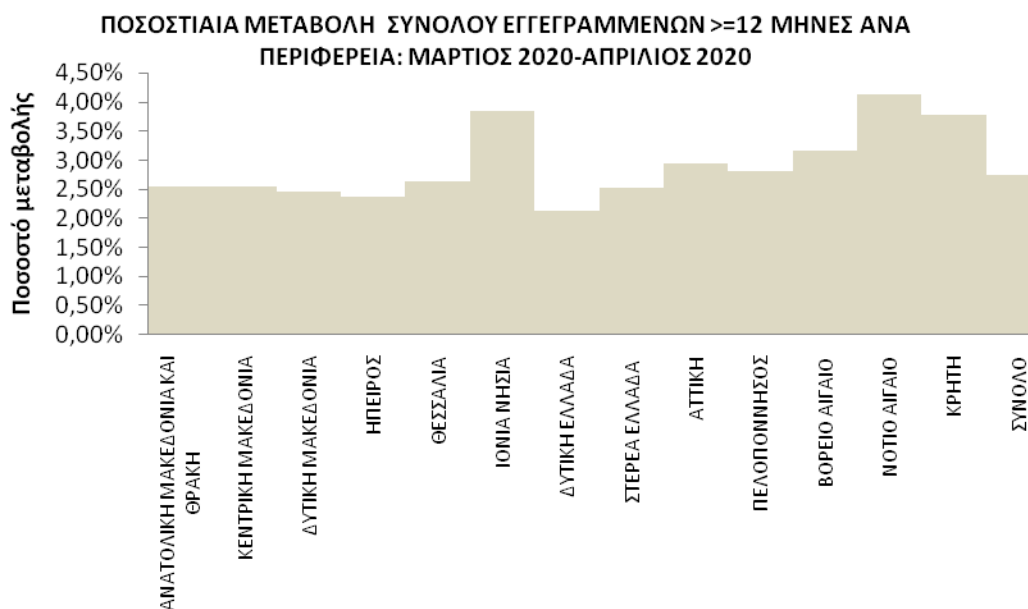

Διάγραμμα 5: Ποσοστιαία μεταβολή του συνόλου των εγγεγραμμένων με διάρκεια ανεργίας >=12 μηνών: Μάρτιος 2020-Απρίλιος 2020

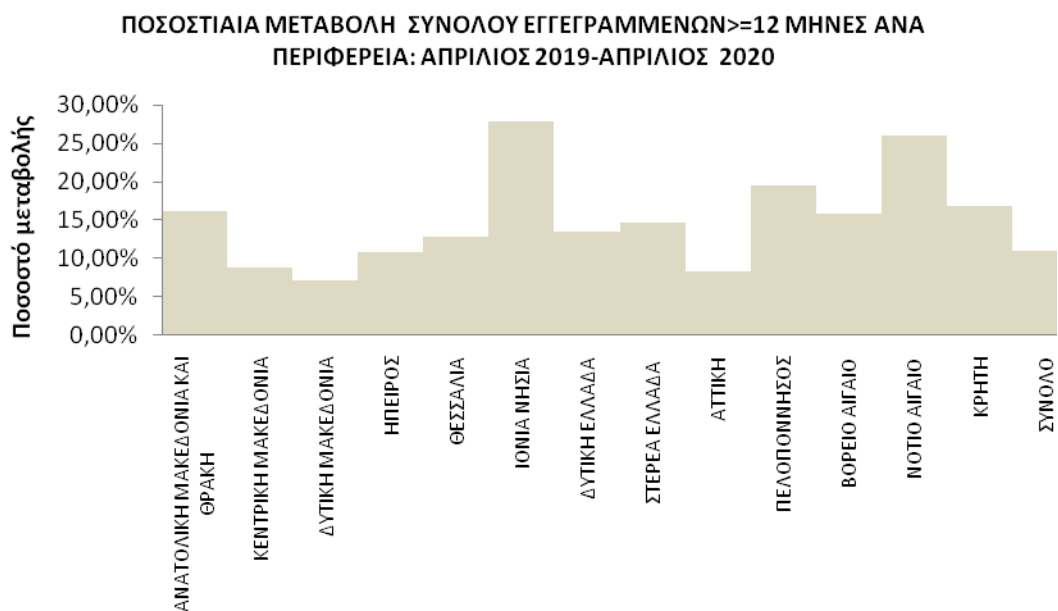

Διάγραμμα 5α: Ποσοστιαία μεταβολή του συνόλου των εγγεγραμμένων με διάρκεια ανεργίας >=12 μηνών: Απρίλιος 2019-Απρίλιος 2020

ΠΟΣΟΣΤΙΑΙΑ ΜΕΤΑΒΟΛΗ ΑΠΟ ΜΑΡΤΙΟ 2020

Όπως προκύπτει από τον πίνακα 6 καθώς και από το διάγραμμα 5 στο σύνολο της χώρας παρατηρείται:

- Αύξηση των εγγεγραμμένων με διάρκεια ανεργίας μεγαλύτερη ή ίση των 12 μηνών από τον προηγούμενο μήνα σε 15.822 άτομα και με ποσοστιαία μεταβολή 2,75%.
- Η μεγαλύτερη ποσοστιαία αύξηση μεταξύ των Περιφερειών με διάρκεια ανεργίας μεγαλύτερη ή ίση των 12 μηνών από τον προηγούμενο μήνα εμφανίζεται στην Περιφέρεια Νοτίου Αιγαίου (4,12%).

ΠΟΣΟΣΤΙΑΙΑ ΜΕΤΑΒΟΛΗ ΑΠΟ ΑΠΡΙΛΙΟ 2019

Όπως προκύπτει από τον πίνακα 6α καθώς και από το διάγραμμα 5α στο σύνολο της χώρας παρατηρείται:

- Αύξηση των εγγεγραμμένων με διάρκεια ανεργίας μεγαλύτερη ή ίση των 12 μηνών από τον αντίστοιχο μήνα του προηγούμενου έτους σε 58.897 άτομα και με ποσοστιαία μεταβολή 11,05%.
- Η μεγαλύτερη ποσοστιαία αύξηση μεταξύ των Περιφερειών με διάρκεια ανεργίας μεγαλύτερη ή ίση των 12 μηνών από τον αντίστοιχο μήνα του προηγούμενου έτους εμφανίζεται στην Περιφέρεια Ιόνιων Νήσων (27,84%).

7. Μεταβολές στο σύνολο των εγγεγραμμένων με διάρκεια ανεργίας μικρότερη των 12 μηνών

ΜΕΤΑΒΟΛΕΣ ΤΟΥ ΣΥΝΟΛΟΥ ΤΩΝ ΕΓΓΕΓΡΑΜΜΕΝΩΝ ΜΕ ΔΙΑΡΚΕΙΑ ΑΝΕΡΓΙΑΣ ΜΙΚΡΟΤΕΡΗ ΤΩΝ 12 ΜΗΝΩΝ ΑΝΑ ΠΕΡΙΦΕΡΕΙΑ: ΜΑΡΤΙΟΣ 2020-ΑΠΡΙΛΙΟΣ 2020

| | ΜΑΡΤΙΟΣ 2020 | ΑΠΡΙΛΙΟΣ 2020 | ΑΠΟΛΥΤΗ ΜΕΤΑΒΟΛΗ | ΠΟΣΟΣΤΙΑΙΑ ΜΕΤΑΒΟΛΗ |
|-------------------------------|-----------------|------------------|---------------------|------------------------|
| ΑΝΑΤΟΛΙΚΗ ΜΑΚΕΔΟΝΙΑ ΚΑΙ ΘΡΑΚΗ | 26.862 | 28.114 | 1.252 | 4,66% |
| ΚΕΝΤΡΙΚΗ ΜΑΚΕΔΟΝΙΑ | 95.204 | 100.687 | 5.483 | 5,76% |
| ΔΥΤΙΚΗ ΜΑΚΕΔΟΝΙΑ | 12.944 | 13.812 | 868 | 6,71% |
| ΗΠΕΙΡΟΣ | 15.324 | 16.183 | 859 | 5,61% |
| ΘΕΣΣΑΛΙΑ | 31.202 | 32.972 | 1.770 | 5,67% |
| ΙΟΝΙΑ ΝΗΣΙΑ | 27.859 | 29.561 | 1.702 | 6,11% |
| ΔΥΤΙΚΗ ΕΛΛΑΔΑ | 32.236 | 34.442 | 2.206 | 6,84% |
| ΣΤΕΡΕΑ ΕΛΛΑΔΑ | 21.390 | 23.006 | 1.616 | 7,55% |
| ΑΤΤΙΚΗ | 156.123 | 169.088 | 12.965 | 8,30% |
| ΠΕΛΟΠΟΝΝΗΣΟΣ | 23.068 | 25.225 | 2.157 | 9,35% |
| ΒΟΡΕΙΟ ΑΙΓΑΙΟ | 10.507 | 10.940 | 433 | 4,12% |
| ΝΟΤΙΟ ΑΙΓΑΙΟ | 44.966 | 47.338 | 2.372 | 5,28% |
| ΚΡΗΤΗ | 57.793 | 61.655 | 3.862 | 6,68% |
| ΣΥΝΟΛΟ | 555.478 | 593.023 | 37.545 | 6,76% |

*Πίνακας 7: Μεταβολές του συνόλου των εγγεγραμμένων με διάρκεια ανεργίας < 12 μηνών:
Μάρτιος 2020-Απρίλιος 2020*

ΜΕΤΑΒΟΛΕΣ ΤΟΥ ΣΥΝΟΛΟΥ ΤΩΝ ΕΓΓΕΓΡΑΜΜΕΝΩΝ ΜΕ ΔΙΑΡΚΕΙΑ ΑΝΕΡΓΙΑΣ ΜΙΚΡΟΤΕΡΗ ΤΩΝ 12 ΜΗΝΩΝ ΑΝΑ ΠΕΡΙΦΕΡΕΙΑ: ΑΠΡΙΛΙΟΣ 2019-ΑΠΡΙΛΙΟΣ 2020

| | ΑΠΡΙΛΙΟΣ 2019 | ΑΠΡΙΛΙΟΣ 2020 | ΑΠΟΛΥΤΗ ΜΕΤΑΒΟΛΗ | ΠΟΣΟΣΤΙΑΙΑ ΜΕΤΑΒΟΛΗ |
|-------------------------------|------------------|------------------|---------------------|------------------------|
| ΑΝΑΤΟΛΙΚΗ ΜΑΚΕΔΟΝΙΑ ΚΑΙ ΘΡΑΚΗ | 24.755 | 28.114 | 3.359 | 13,57% |
| ΚΕΝΤΡΙΚΗ ΜΑΚΕΔΟΝΙΑ | 82.157 | 100.687 | 18.530 | 22,55% |
| ΔΥΤΙΚΗ ΜΑΚΕΔΟΝΙΑ | 11.293 | 13.812 | 2.519 | 22,31% |
| ΗΠΕΙΡΟΣ | 12.143 | 16.183 | 4.040 | 33,27% |
| ΘΕΣΣΑΛΙΑ | 27.653 | 32.972 | 5.319 | 19,23% |
| ΙΟΝΙΑ ΝΗΣΙΑ | 11.540 | 29.561 | 18.021 | 156,16% |
| ΔΥΤΙΚΗ ΕΛΛΑΔΑ | 30.739 | 34.442 | 3.703 | 12,05% |
| ΣΤΕΡΕΑ ΕΛΛΑΔΑ | 19.604 | 23.006 | 3.402 | 17,35% |
| ΑΤΤΙΚΗ | 144.840 | 169.088 | 24.248 | 16,74% |
| ΠΕΛΟΠΟΝΝΗΣΟΣ | 20.284 | 25.225 | 4.941 | 24,36% |
| ΒΟΡΕΙΟ ΑΙΓΑΙΟ | 8.436 | 10.940 | 2.504 | 29,68% |
| ΝΟΤΙΟ ΑΙΓΑΙΟ | 18.751 | 47.338 | 28.587 | 152,46% |
| ΚΡΗΤΗ | 28.199 | 61.655 | 33.456 | 118,64% |
| ΣΥΝΟΛΟ | 440.394 | 593.023 | 152.629 | 34,66% |

*Πίνακας 7α: Μεταβολές του συνόλου των εγγεγραμμένων με διάρκεια ανεργίας <12 μηνών:
Απρίλιος 2019-Απρίλιος 2020*

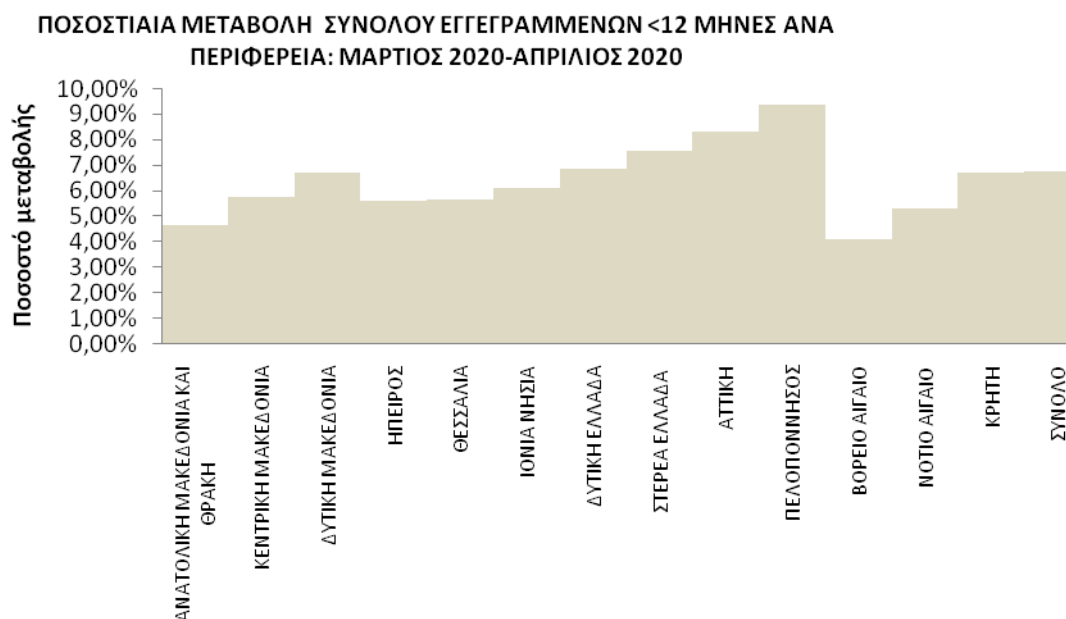

Διάγραμμα 6: Ποσοστιαία μεταβολή του συνόλου των εγγεγραμμένων με διάρκεια ανεργίας <12 μηνών: Μάρτιος 2020-Απρίλιος 2020

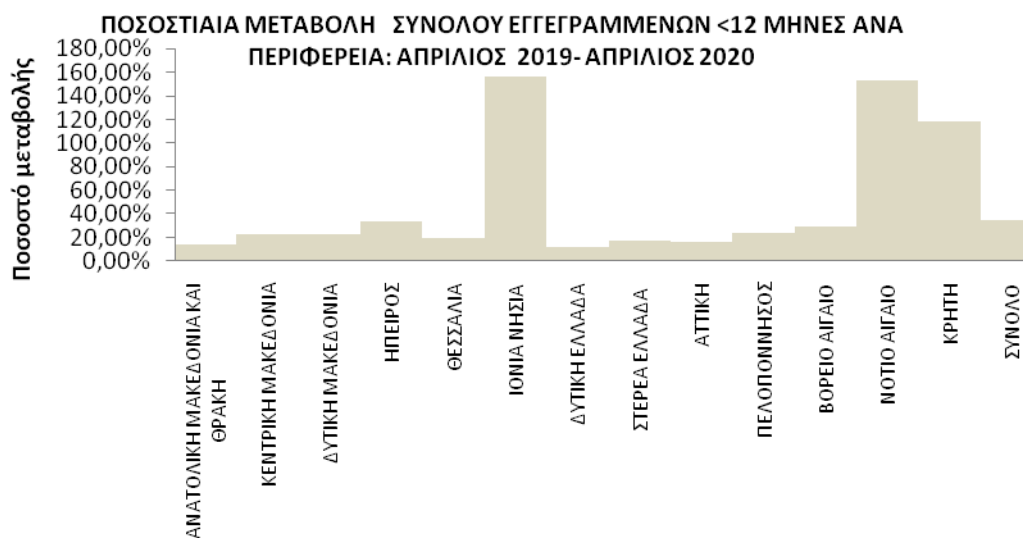

Διάγραμμα 6α: Ποσοστιαία μεταβολή του συνόλου των εγγεγραμμένων με διάρκεια ανεργίας < 12 μηνών: Απρίλιος 2019-Απρίλιος 2020

ΠΟΣΟΣΤΙΑΙΑ ΜΕΤΑΒΟΛΗ ΑΠΟ ΜΑΡΤΙΟ 2020

Όπως προκύπτει από τον πίνακα 7 καθώς και από το διάγραμμα 6 στο σύνολο της χώρας παρατηρείται:

- Αύξηση των εγγεγραμμένων με διάρκεια ανεργίας μικρότερη των 12 μηνών από τον προηγούμενο μήνα σε 37.545 άτομα και με ποσοστιαία μεταβολή 6,76%.
- Η μεγαλύτερη ποσοστιαία αύξηση μεταξύ των Περιφερειών από τον προηγούμενο μήνα εμφανίζεται στην Περιφέρεια Πελοποννήσου (9,35%).

ΠΟΣΟΣΤΙΑΙΑ ΜΕΤΑΒΟΛΗ ΑΠΟ ΑΠΡΙΛΙΟ 2019

Όπως προκύπτει από τον πίνακα 7α καθώς και από το διάγραμμα 6α στο σύνολο της χώρας παρατηρείται:

- Αύξηση των εγγεγραμμένων με διάρκεια ανεργίας μικρότερη των 12 μηνών από τον αντίστοιχο μήνα του προηγούμενου έτους σε 152.629 άτομα και με ποσοστιαία μεταβολή 34,66%.
- Η μεγαλύτερη ποσοστιαία αύξηση μεταξύ των Περιφερειών από τον αντίστοιχο μήνα του προηγούμενου έτους εμφανίζεται στην Περιφέρεια Ιόνιων Νήσων (156,16%).

8. Σύνολο εγγεγραμμένων ανά Φύλο και διάρκεια ανεργίας

| | Εγγεγραμμένοι >= 12 Μήνες | Εγγεγραμμένοι < 12 Μήνες | Σύνολο | Ποσοστό % |
|---------------|------------------------------|-----------------------------|------------------|----------------|
| Άνδρες | 192.399 | 249.555 | 441.954 | 37,30% |
| Γυναίκες | 399.591 | 343.468 | 743.059 | 62,70% |
| Σύνολο | 591.990 | 593.023 | 1.185.013 | 100,00% |

Πίνακας 8: Σύνολο εγγεγραμμένων ανά Φύλο και διάρκεια ανεργίας:
Απρίλιος 2020

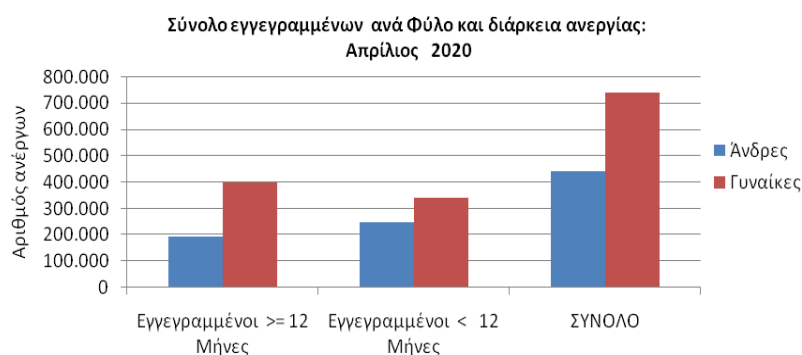

Διάγραμμα 7 : Σύνολο εγγεγραμμένων ανά Φύλο και διάρκεια ανεργίας:
Απρίλιος 2020

Όπως προκύπτει από τον πίνακα 8 και το διάγραμμα 7 από το σύνολο των εγγεγραμμένων ανά φύλο, 441.954 άτομα είναι άνδρες, (ποσοστό 37,30%) και 743.059 είναι γυναίκες, (ποσοστό 62,70%).

Στο σύνολο των εγγεγραμμένων για χρονικό διάστημα μεγαλύτερου ή ίσου των 12 μηνών, οι άνδρες ανέρχονται σε 192.399 άτομα ενώ οι γυναίκες ανέρχονται σε 399.591.

Στο σύνολο των εγγεγραμμένων για χρονικό διάστημα μικρότερο των 12 μηνών, οι άνδρες ανέρχονται σε 249.555 άτομα ενώ οι γυναίκες ανέρχονται σε 343.468.

9. Σύνολο εγγεγραμμένων ανά Ηλικιακή Ομάδα και διάρκεια ανεργίας

| | Εγγεγραμμένοι ≥ 12 Μήνες | Εγγεγραμμένοι < 12 Μήνες | Σύνολο | Ποσοστό % |
|-----------------|-----------------------------|-----------------------------|------------------|----------------|
| 15-19 ετών | 1.154 | 6.275 | 7.429 | 0,63% |
| 20-24 ετών | 18.047 | 50.160 | 68.207 | 5,76% |
| 25-29 ετών | 41.616 | 80.222 | 121.838 | 10,28% |
| 30-44 ετών | 197.996 | 230.319 | 428.315 | 36,14% |
| 45-54 ετών | 155.215 | 133.716 | 288.931 | 24,38% |
| 55-64 ετών | 139.684 | 80.669 | 220.353 | 18,59% |
| 65 ετών και άνω | 38.278 | 11.662 | 49.940 | 4,21% |
| Σύνολο | 591.990 | 593.023 | 1.185.013 | 100,00% |

Πίνακας 9: Σύνολο εγγεγραμμένων ανά Ηλικιακή Ομάδα και διάρκεια ανεργίας:
Απρίλιος 2020

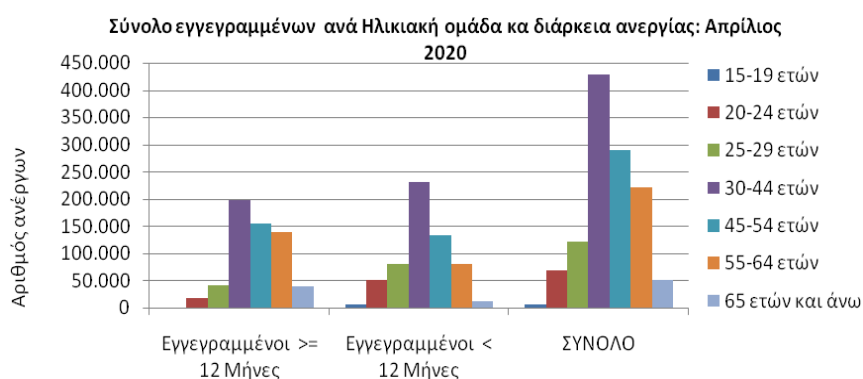

Διάγραμμα 8: Σύνολο εγγεγραμμένων ανά Ηλικιακή Ομάδα
και διάρκεια ανεργίας: Απρίλιος 2020

Όπως προκύπτει από τον πίνακα 9 και το διάγραμμα 8 από το σύνολο των εγγεγραμμένων ανά ηλικιακή ομάδα, 7.429 άτομα (ποσοστό 0,63%) ανήκουν στην ηλικιακή ομάδα 15-19 ετών, 68.207 (ποσοστό 5,76%) ανήκουν στην ηλικιακή ομάδα 20-24 ετών, 121.838 (ποσοστό 10,28%) ανήκουν στην ηλικιακή ομάδα 25-29 ετών, 428.315 (ποσοστό 36,14%) ανήκουν στην ηλικιακή ομάδα 30-44 ετών, 288.931 (ποσοστό 24,38%) ανήκουν στην ηλικιακή ομάδα 45-54 ετών, 220.353 (ποσοστό 18,59%) ανήκουν στην ηλικιακή ομάδα 55-64 ετών και 49.940 (ποσοστό 4,21%) ανήκουν στην ηλικιακή ομάδα 65 ετών και άνω.

Στο σύνολο των εγγεγραμμένων για χρονικό διάστημα μεγαλύτερου ή ίσου των 12 μηνών οι εγγεγραμμένοι της ηλικιακής ομάδας 15-19 ετών ανέρχονται σε 1.154 άτομα, της ηλικιακής ομάδας 20-24 ετών ανέρχονται σε 18.047 άτομα, της ηλικιακής ομάδας 25-29 ετών ανέρχονται σε 41.616 άτομα, της ηλικιακής ομάδας 30-44 ετών ανέρχονται σε 197.996 άτομα, της ηλικιακής ομάδας 45-54 ετών ανέρχονται σε 155.215 άτομα, της

ηλικιακής ομάδας 55-64 ετών ανέρχονται σε 139.684 άτομα και της ηλικιακής ομάδας 65 ετών και άνω ανέρχονται σε 38.278 άτομα.

Στο σύνολο των εγγεγραμμένων για χρονικό διάστημα μικρότερο των 12 μηνών οι εγγεγραμμένοι της ηλικιακής ομάδας 15-19 ετών ανέρχονται σε 6.275 άτομα, της ηλικιακής ομάδας 20-24 ετών ανέρχονται σε 50.160 άτομα, της ηλικιακής ομάδας 25-29 ετών ανέρχονται σε 80.222 άτομα, της ηλικιακής ομάδας 30-44 ετών ανέρχονται σε 230.319 άτομα, της ηλικιακής ομάδας 45-54 ετών ανέρχονται σε 133.716 άτομα, της ηλικιακής ομάδας 55-64 ετών ανέρχονται σε 80.669 άτομα και της ηλικιακής ομάδας 65 ετών και άνω ανέρχονται σε 11.662 άτομα.

10. Σύνολο εγγεγραμμένων ανά Εκπαιδευτικό Επίπεδο και διάρκεια ανεργίας

| | Εγγεγραμμένοι >= 12 Μήνες | Εγγεγραμμένοι < 12 Μήνες | Σύνολο | Ποσοστό % |
|--|------------------------------|-----------------------------|------------------|----------------|
| Χωρίς εκπαίδευση | 49.839 | 57.030 | 106.869 | 9,02% |
| Υποχρεωτική εκπαίδευση (έως 3 ^η Γυμνασίου) | 194.109 | 162.396 | 356.505 | 30,08% |
| Δευτεροβάθμια εκπαίδευση | 266.309 | 277.254 | 543.563 | 45,87% |
| Τριτοβάθμια εκπαίδευση | 81.733 | 96.343 | 178.076 | 15,03% |
| Σύνολο | 591.990 | 593.023 | 1.185.013 | 100,00% |

Πίνακας 10: Σύνολο εγγεγραμμένων ανά Εκπαιδευτικό Επίπεδο και διάρκεια ανεργίας:
Απρίλιος 2020

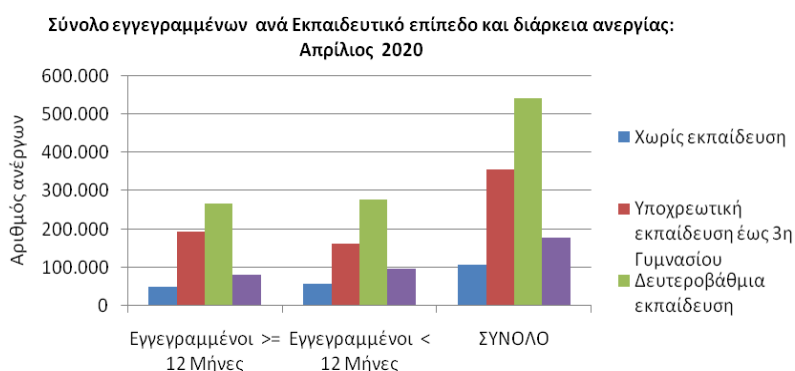

Διάγραμμα 9: Σύνολο εγγεγραμμένων ανά Εκπαιδευτικό Επίπεδο και διάρκεια ανεργίας: Απρίλιος 2020

Όπως προκύπτει από τον πίνακα 10 και το διάγραμμα 9 από το σύνολο των εγγεγραμμένων ανά εκπαιδευτικό επίπεδο, 106.869 άτομα (ποσοστό 9,02%) ανήκουν στο εκπαιδευτικό επίπεδο Χωρίς εκπαίδευση, 356.505 (ποσοστό 30,08%) ανήκουν στο εκπαιδευτικό επίπεδο Υποχρεωτικής εκπαίδευσης (έως 3^η Γυμνασίου), 543.563 (ποσοστό 45,87%) ανήκουν στο εκπαιδευτικό επίπεδο Δευτεροβάθμιας εκπαίδευσης και 178.076 (ποσοστό 15,03%) ανήκουν στο εκπαιδευτικό επίπεδο Τριτοβάθμιας εκπαίδευσης.

Στο σύνολο των εγγεγραμμένων για χρονικό διάστημα μεγαλύτερου ή ίσου των 12 μηνών οι εγγεγραμμένοι του εκπαιδευτικού επιπέδου Χωρίς εκπαίδευση ανέρχονται σε 49.839 άτομα, του εκπαιδευτικού επιπέδου Υποχρεωτικής εκπαίδευσης (έως 3^η Γυμνασίου) ανέρχονται σε 194.109 άτομα, του εκπαιδευτικού επιπέδου Δευτεροβάθμιας εκπαίδευσης ανέρχονται σε 266.309 άτομα και του εκπαιδευτικού επιπέδου Τριτοβάθμιας εκπαίδευσης ανέρχονται σε 81.733 άτομα.

Στο σύνολο των εγγεγραμμένων για χρονικό διάστημα μικρότερο των 12 μηνών οι εγγεγραμμένοι του εκπαιδευτικού επίπεδου Χωρίς εκπαίδευση ανέρχονται σε 57.030 άτομα, της Υποχρεωτικής εκπαίδευσης (έως 3^η Γυμνασίου) ανέρχονται σε 162.396 άτομα, της Δευτεροβάθμιας εκπαίδευσης ανέρχονται σε 277.254 άτομα και της Τριτοβάθμιας εκπαίδευσης ανέρχονται σε 96.343 άτομα.

11. Σύνολο εγγεγραμμένων ανά Υπηκοότητα και διάρκεια ανεργίας

| | Εγγεγραμμένοι >= 12 Μήνες | Εγγεγραμμένοι < 12 Μήνες | Σύνολο | Ποσοστό % |
|---------------------------------|------------------------------|-----------------------------|------------------|----------------|
| Έλληνες Υπήκοοι | 536.789 | 485.447 | 1.022.236 | 86,26% |
| Υπήκοοι χωρών Ευρωπαϊκής Ένωσης | 10.702 | 19.912 | 30.614 | 2,58% |
| Υπήκοοι τρίτων χωρών | 44.499 | 87.664 | 132.163 | 11,15% |
| Σύνολο | 591.990 | 593.023 | 1.185.013 | 100,00% |

Πίνακας 11: Σύνολο εγγεγραμμένων ανά Υπηκοότητα και διάρκεια ανεργίας:
Απρίλιος 2020

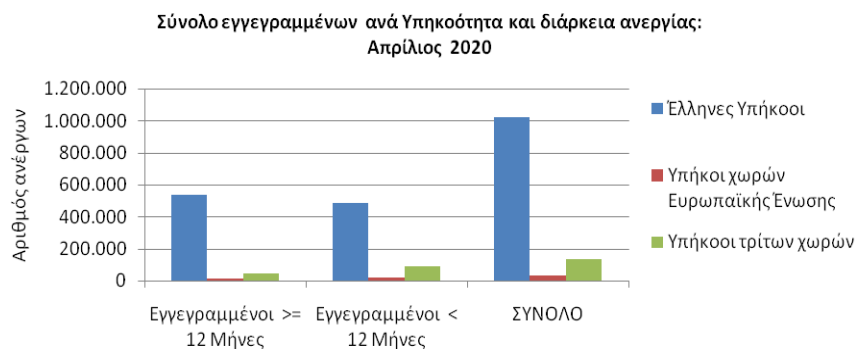

Διάγραμμα 10: Σύνολο εγγεγραμμένων ανά Υπηκοότητα και διάρκεια ανεργίας:
Απρίλιος 2020

Όπως προκύπτει από τον πίνακα 11 και το διάγραμμα 10 από το σύνολο των εγγεγραμμένων ανά Υπηκοότητα, 1.022.236 άτομα (ποσοστό 86,26%) είναι Έλληνες Υπήκοοι, 30.614 (ποσοστό 2,58%) είναι Υπήκοοι χωρών Ευρωπαϊκής Ένωσης και 132.163 (ποσοστό 11,15%) είναι Υπήκοοι τρίτων χωρών.

Στο σύνολο των εγγεγραμμένων ανά Υπηκοότητα για χρονικό διάστημα μεγαλύτερου ή ίσου των 12 μηνών οι Έλληνες Υπήκοοι ανέρχονται σε 536.789 άτομα, οι Υπήκοοι χωρών Ευρωπαϊκής Ένωσης ανέρχονται σε 10.702 άτομα και οι Υπήκοοι τρίτων χωρών ανέρχονται σε 44.499 άτομα.

Στο σύνολο των εγγεγραμμένων για χρονικό διάστημα μικρότερο των 12 μηνών οι Έλληνες Υπήκοοι ανέρχονται σε 485.447 άτομα, οι Υπήκοοι χωρών Ευρωπαϊκής Ένωσης ανέρχονται σε 19.912 άτομα και οι Υπήκοοι τρίτων χωρών ανέρχονται σε 87.664 άτομα.

12. Επιδοτούμενοι άνεργοι ανά κατηγορία επιδότησης και ανά Περιφέρεια

| ΠΕΡΙΦΕΡΕΙΕΣ | ΚΟΙΝΟΙ ΟΙΚΟΔΟΜΟΙ | ΕΠΟΧΙΚΟΙ ΤΟΥΡΙΣΜΟΥ | ΕΠΟΧΙΚΟΙ ΛΟΙΠΟΙ (ΑΓΡΟΤΙΚΑ) | ΕΚΠΑΙΔΕΥΤΙΚΟΙ | ΛΟΙΠΟΙ | ΣΥΝΟΛΟ | |
|-------------------------------------|------------------|-----------------------|----------------------------------|---------------|------------|------------|----------------|
| ΑΝΑΤΟΛΙΚΗ ΜΑΚΕΔΟΝΙΑ ΚΑΙ ΘΡΑΚΗ | 3.487 | 192 | 2.452 | 588 | 13 | 1 | 6.733 |
| ΚΕΝΤΡΙΚΗ ΜΑΚΕΔΟΝΙΑ | 12.856 | 451 | 10.997 | 2.901 | 71 | 21 | 27.297 |
| ΔΥΤΙΚΗ ΜΑΚΕΔΟΝΙΑ | 2.187 | 201 | 624 | 133 | 4 | 0 | 3.149 |
| ΗΠΕΙΡΟΣ | 1.978 | 175 | 2.182 | 367 | 10 | 0 | 4.712 |
| ΘΕΣΣΑΛΙΑ | 3.769 | 280 | 3.007 | 707 | 24 | 0 | 7.787 |
| ΙΟΝΙΑ ΝΗΣΙΑ | 1.428 | 64 | 14.897 | 3.725 | 5 | 7 | 20.126 |
| ΔΥΤΙΚΗ ΕΛΛΑΔΑ | 3.449 | 264 | 3.492 | 676 | 22 | 7 | 7.910 |
| ΣΤΕΡΕΑ ΕΛΛΑΔΑ | 2.628 | 53 | 1.801 | 255 | 18 | 1 | 4.756 |
| ΑΤΤΙΚΗ | 23.230 | 194 | 8.896 | 1.577 | 161 | 110 | 34.168 |
| ΠΕΛΟΠΟΝΝΗΣΟΣ | 2.763 | 103 | 3.413 | 469 | 14 | 42 | 6.804 |
| ΒΟΡΕΙΟ ΑΙΓΑΙΟ | 1.157 | 34 | 2.365 | 344 | 1 | 1 | 3.902 |
| ΝΟΤΙΟ ΑΙΓΑΙΟ | 2.297 | 41 | 23.231 | 4.861 | 14 | 1 | 30.445 |
| ΚΡΗΤΗ | 4.152 | 138 | 26.509 | 3.736 | 32 | 55 | 34.622 |
| ΣΥΝΟΛΟ | 65.381 | 2.190 | 103.866 | 20.339 | 389 | 246 | 192.411 |

Πίνακας 12 : Αριθμός επιδοτούμενων ανέργων ανά κατηγορία επιδότησης και ανά Περιφέρεια:
Απρίλιος 2020

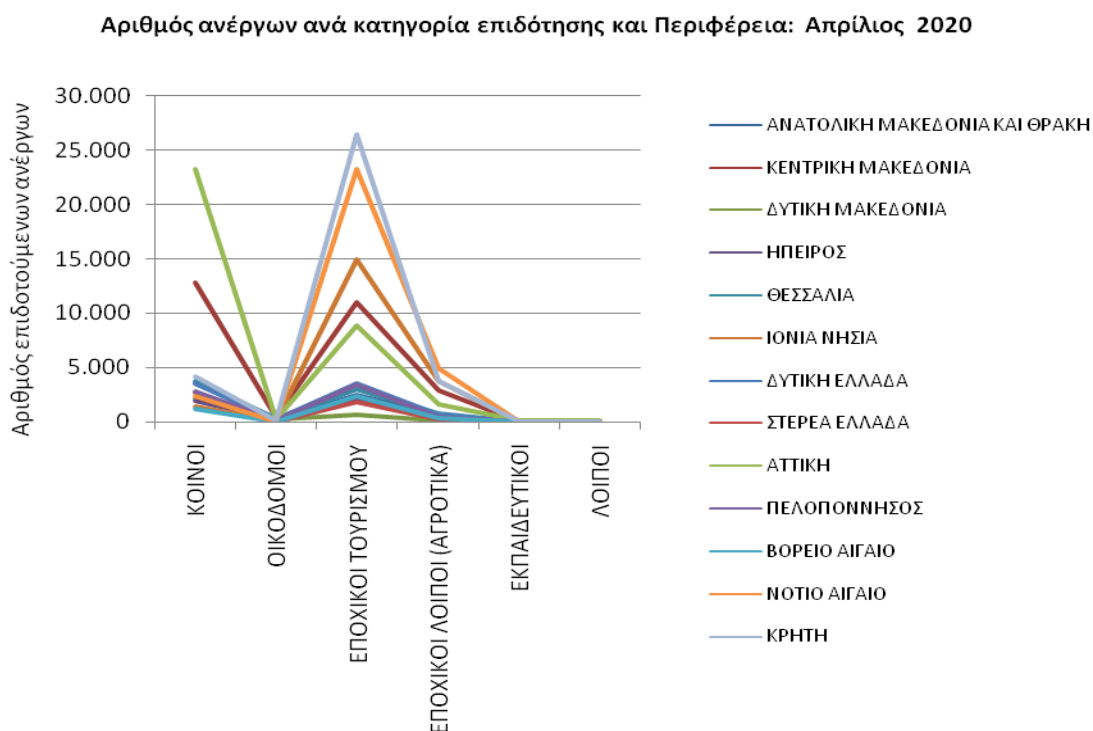

Διάγραμμα 11: Αριθμός επιδοτούμενων ανέργων ανά κατηγορία επιδότησης και ανά Περιφέρεια: Απρίλιος 2020

Όπως προκύπτει από τον πίνακα 12 και το διάγραμμα 11 το σύνολο των επιδοτούμενων ανέργων κατά τον μήνα Απρίλιο 2020 ανέρχεται σε 192.411 άτομα. Από αυτά 65.381 (ποσοστό 33,98%) είναι κοινοί επιδοτούμενοι, 2.190 (ποσοστό 1,14%) είναι επιδοτούμενοι σε οικοδομο-τεχνικά επαγγέλματα, 103.866 (ποσοστό 53,98%) είναι εποχικοί τουριστικών επαγγελμάτων επιδοτούμενοι, 20.339 (ποσοστό 10,57%) είναι εποχικοί λοιποί επιδοτούμενοι (αγροτικά), 389 (ποσοστό 0,20%) είναι εκπαιδευτικοί επιδοτούμενοι και 246 (ποσοστό 0,13%) είναι λοιποί επιδοτούμενοι.

▪ ΚΟΙΝΟΙ ΕΠΙΔΟΤΟΥΜΕΝΟΙ

Στην κατηγορία των κοινών επιδοτούμενων το σύνολο των επιδοτούμενων ανέρχεται σε 65.381 άτομα με τον μεγαλύτερο αριθμό επιδοτούμενων να εμφανίζεται στην Περιφέρεια Αττικής με 23.230 άτομα.

▪ ΟΙΚΟΔΟΜΟΙ ΕΠΙΔΟΤΟΥΜΕΝΟΙ

Στην κατηγορία των Οικοδόμων επιδοτούμενων το σύνολο των επιδοτούμενων ανέρχεται σε 2.190 άτομα με τον μεγαλύτερο αριθμό επιδοτούμενων να εμφανίζεται στην Περιφέρεια Κεντρικής Μακεδονίας με 451 άτομα.

▪ ΕΠΟΧΙΚΟΙ ΤΟΥΡΙΣΜΟΥ ΕΠΙΔΟΤΟΥΜΕΝΟΙ

Στην κατηγορία των εποχικών τουρισμού (τουριστικών επαγγελματιών) επιδοτούμενων το σύνολο των επιδοτούμενων ανέρχεται σε 103.866 άτομα με τον μεγαλύτερο αριθμό επιδοτούμενων να εμφανίζεται στην Περιφέρεια Κρήτης με 26.509 άτομα.

▪ ΕΠΟΧΙΚΟΙ ΛΟΙΠΟΙ (ΑΓΡΟΤΙΚΑ) ΕΠΙΔΟΤΟΥΜΕΝΟΙ

Στην κατηγορία των εποχικών λοιπών (αγροτικά) επιδοτούμενων ανέρχεται σε 20.339 άτομα με τον μεγαλύτερο αριθμό επιδοτούμενων να εμφανίζεται στην Περιφέρεια Νοτίου Αιγαίου με 4.861 άτομα.

▪ ΕΚΠΑΙΔΕΥΤΙΚΟΙ ΕΠΙΔΟΤΟΥΜΕΝΟΙ

Στην κατηγορία των εκπαιδευτικών επιδοτούμενων το σύνολο των επιδοτούμενων ανέρχεται σε 389 άτομα με τον μεγαλύτερο αριθμό επιδοτούμενων να εμφανίζεται στην Περιφέρεια Αττικής με 161 άτομα.

▪ ΛΟΙΠΟΙ ΕΠΙΔΟΤΟΥΜΕΝΟΙ

Στην κατηγορία των λοιπών επιδοτούμενων το σύνολο των επιδοτούμενων ανέρχεται σε 246 άτομα με τον μεγαλύτερο αριθμό επιδοτούμενων να εμφανίζεται στην Περιφέρεια Αττικής με 110 άτομα.

13. Επιδοτούμενοι άνεργοι και μεταβολές στις κατηγορίες α: κοινοί και λοιπές κατηγορίες επιδοτουμένων και β: εποχικοί τουριστικών επαγγελματιών ανά Περιφέρεια

Στον πίνακα 13, 13α εμφανίζεται ο αριθμός των επιδοτούμενων ανέργων ανά κατηγορία επιδότησης (κοινοί και λοιπές κατηγορίες επιδοτουμένων και εποχικοί τουριστικών επαγγελματιών) και ανά Περιφέρεια για τον μήνα Απρίλιο 2020, η αριθμητική και ποσοστιαία μεταβολή τους από τον προηγούμενο μήνα Μάρτιο 2020 καθώς και από τον αντίστοιχο μήνα του προηγούμενου έτους Απρίλιο 2019.

Το σύνολο των επιδοτούμενων ανέργων ανέρχεται σε 192.411 άτομα από τα οποία 88.545 είναι κοινοί και λοιπές κατηγορίες επιδοτουμένων και 103.866 είναι εποχικοί τουριστικών επαγγελματιών επιδοτούμενοι.

Στη συνέχεια τα δεδομένα της ποσοστιαίας μεταβολής των κοινών και λοιπών κατηγοριών επιδοτουμένων, των εποχικών τουριστικών επαγγελματιών επιδοτουμένων καθώς και στο σύνολό των επιδοτουμένων, τόσο από τον προηγούμενο μήνα όσο και από τον αντίστοιχο μήνα του προηγούμενου έτους παρουσιάζονται στα διαγράμματα 12 και 12α αντίστοιχα.

| ΜΕΤΑΒΟΛΕΣ ΕΠΙΔΟΤΟΥΜΕΝΩΝ ΑΝΕΡΓΩΝ ΑΝΑ ΚΑΤΗΓΟΡΙΑ (ΚΟΙΝΟΙ ΚΑΙ ΛΟΙΠΕΣ ΚΑΤΗΓΟΡΙΕΣ ΕΠΙΔΟΤΟΥΜΕΝΟΙ -ΕΠΟΧΙΚΟΙ ΤΟΥΡΙΣΤΙΚΩΝ ΕΠΑΓΓΕΛΜΑΤΩΝ): ΜΑΡΤΙΟΣ 2020-ΑΠΡΙΛΙΟΣ 2020 | | | | |
|---|-----------------|------------------|---------------------|------------------------|
| ΚΟΙΝΟΙ ΚΑΙ ΛΟΙΠΕΣ ΚΑΤΗΓΟΡΙΕΣ ΕΠΙΔΟΤΟΥΜΕΝΟΙ | | | | |
| | ΜΑΡΤΙΟΣ 2020 | ΑΠΡΙΛΙΟΣ 2020 | ΑΠΟΛΥΤΗ ΜΕΤΑΒΟΛΗ | ΠΟΣΟΣΤΙΑΙΑ ΜΕΤΑΒΟΛΗ |
| ΑΝΑΤΟΛΙΚΗ ΜΑΚΕΔΟΝΙΑ ΚΑΙ ΘΡΑΚΗ | 7.077 | 4.281 | -2.796 | -39,51% |
| ΚΕΝΤΡΙΚΗ ΜΑΚΕΔΟΝΙΑ | 24.116 | 16.300 | -7.816 | -32,41% |
| ΔΥΤΙΚΗ ΜΑΚΕΔΟΝΙΑ | 4.287 | 2.525 | -1.762 | -41,10% |
| ΗΠΕΙΡΟΣ | 4.862 | 2.530 | -2.332 | -47,96% |
| ΘΕΣΣΑΛΙΑ | 8.144 | 4.780 | -3.364 | -41,31% |
| ΙΟΝΙΑ ΝΗΣΙΑ | 4.545 | 5.229 | 684 | 15,05% |
| ΔΥΤΙΚΗ ΕΛΛΑΔΑ | 7.926 | 4.418 | -3.508 | -44,26% |
| ΣΤΕΡΕΑ ΕΛΛΑΔΑ | 5.404 | 2.955 | -2.449 | -45,32% |
| ΑΤΤΙΚΗ | 43.991 | 25.272 | -18.719 | -42,55% |
| ΠΕΛΟΠΟΝΝΗΣΟΣ | 5.686 | 3.391 | -2.295 | -40,36% |
| ΒΟΡΕΙΟ ΑΙΓΑΙΟ | 2.313 | 1.537 | -776 | -33,55% |
| ΝΟΤΙΟ ΑΙΓΑΙΟ | 6.919 | 7.214 | 295 | 4,26% |
| ΚΡΗΤΗ | 9.947 | 8.113 | -1.834 | -18,44% |
| ΣΥΝΟΛΟ | 135.217 | 88.545 | -46.672 | -34,52% |
| ΕΠΟΧΙΚΟΙ ΤΟΥΡΙΣΤΙΚΩΝ ΕΠΑΓΓΕΛΜΑΤΩΝ ΕΠΙΔΟΤΟΥΜΕΝΟΙ | | | | |
| | ΜΑΡΤΙΟΣ 2020 | ΑΠΡΙΛΙΟΣ 2020 | ΑΠΟΛΥΤΗ ΜΕΤΑΒΟΛΗ | ΠΟΣΟΣΤΙΑΙΑ ΜΕΤΑΒΟΛΗ |
| ΑΝΑΤΟΛΙΚΗ ΜΑΚΕΔΟΝΙΑ ΚΑΙ ΘΡΑΚΗ | 1.277 | 2.452 | 1.175 | 92,01% |
| ΚΕΝΤΡΙΚΗ ΜΑΚΕΔΟΝΙΑ | 6.883 | 10.997 | 4.114 | 59,77% |
| ΔΥΤΙΚΗ ΜΑΚΕΔΟΝΙΑ | 589 | 624 | 35 | 5,94% |
| ΗΠΕΙΡΟΣ | 893 | 2.182 | 1.289 | 144,34% |
| ΘΕΣΣΑΛΙΑ | 1.842 | 3.007 | 1.165 | 63,25% |
| ΙΟΝΙΑ ΝΗΣΙΑ | 3.826 | 14.897 | 11.071 | 289,36% |
| ΔΥΤΙΚΗ ΕΛΛΑΔΑ | 2.299 | 3.492 | 1.193 | 51,89% |
| ΣΤΕΡΕΑ ΕΛΛΑΔΑ | 1.038 | 1.801 | 763 | 73,51% |
| ΑΤΤΙΚΗ | 7.220 | 8.896 | 1.676 | 23,21% |
| ΠΕΛΟΠΟΝΝΗΣΟΣ | 2.628 | 3.413 | 785 | 29,87% |
| ΒΟΡΕΙΟ ΑΙΓΑΙΟ | 743 | 2.365 | 1.622 | 218,30% |
| ΝΟΤΙΟ ΑΙΓΑΙΟ | 8.897 | 23.231 | 14.334 | 161,11% |
| ΚΡΗΤΗ | 10.900 | 26.509 | 15.609 | 143,20% |
| ΣΥΝΟΛΟ | 49.035 | 103.866 | 54.831 | 111,82% |
| ΣΥΝΟΛΟ ΕΠΙΔΟΤΟΥΜΕΝΩΝ | | | | |
| | ΜΑΡΤΙΟΣ 2020 | ΑΠΡΙΛΙΟΣ 2020 | ΑΠΟΛΥΤΗ ΜΕΤΑΒΟΛΗ | ΠΟΣΟΣΤΙΑΙΑ ΜΕΤΑΒΟΛΗ |
| ΑΝΑΤΟΛΙΚΗ ΜΑΚΕΔΟΝΙΑ ΚΑΙ ΘΡΑΚΗ | 8.354 | 6.733 | -1.621 | -19,40% |
| ΚΕΝΤΡΙΚΗ ΜΑΚΕΔΟΝΙΑ | 30.999 | 27.297 | -3.702 | -11,94% |
| ΔΥΤΙΚΗ ΜΑΚΕΔΟΝΙΑ | 4.876 | 3.149 | -1.727 | -35,42% |
| ΗΠΕΙΡΟΣ | 5.755 | 4.712 | -1.043 | -18,12% |
| ΘΕΣΣΑΛΙΑ | 9.986 | 7.787 | -2.199 | -22,02% |
| ΙΟΝΙΑ ΝΗΣΙΑ | 8.371 | 20.126 | 11.755 | 140,43% |
| ΔΥΤΙΚΗ ΕΛΛΑΔΑ | 10.225 | 7.910 | -2.315 | -22,64% |
| ΣΤΕΡΕΑ ΕΛΛΑΔΑ | 6.442 | 4.756 | -1.686 | -26,17% |
| ΑΤΤΙΚΗ | 51.211 | 34.168 | -17.043 | -33,28% |
| ΠΕΛΟΠΟΝΝΗΣΟΣ | 8.314 | 6.804 | -1.510 | -18,16% |
| ΒΟΡΕΙΟ ΑΙΓΑΙΟ | 3.056 | 3.902 | 846 | 27,68% |
| ΝΟΤΙΟ ΑΙΓΑΙΟ | 15.816 | 30.445 | 14.629 | 92,49% |
| ΚΡΗΤΗ | 20.847 | 34.622 | 13.775 | 66,08% |
| ΣΥΝΟΛΟ | 184.252 | 192.411 | 8.159 | 4,43% |

Πίνακας 13 : Μεταβολές στον αριθμό επιδοτούμενων ανέργων ανά κατηγορία επιδότησης και Περιφέρεια: Μάρτιος 2020-Απρίλιος 2020

| ΜΕΤΑΒΟΛΕΣ ΕΠΙΔΟΤΟΥΜΕΝΩΝ ΑΝΕΡΓΩΝ ΑΝΑ ΚΑΤΗΓΟΡΙΑ (ΚΟΙΝΟΙ ΚΑΙ ΛΟΙΠΕΣ ΚΑΤΗΓΟΡΙΕΣ ΕΠΙΔΟΤΟΥΜΕΝΟΙ -ΕΠΟΧΙΚΟΙ ΤΟΥΡΙΣΤΙΚΩΝ ΕΠΑΓΓΕΛΜΑΤΩΝ): ΑΠΡΙΛΙΟΣ 2019-ΑΠΡΙΛΙΟΣ 2020 | | | | |
|--|------------------|------------------|---------------------|------------------------|
| ΚΟΙΝΟΙ ΚΑΙ ΛΟΙΠΕΣ ΚΑΤΗΓΟΡΙΕΣ ΕΠΙΔΟΤΟΥΜΕΝΟΙ | | | | |
| | ΑΠΡΙΛΙΟΣ 2019 | ΑΠΡΙΛΙΟΣ 2020 | ΑΠΟΛΥΤΗ ΜΕΤΑΒΟΛΗ | ΠΟΣΟΣΤΙΑΙΑ ΜΕΤΑΒΟΛΗ |
| ΑΝΑΤΟΛΙΚΗ ΜΑΚΕΔΟΝΙΑ ΚΑΙ ΘΡΑΚΗ | 5.563 | 4.281 | -1.282 | -23,05% |
| ΚΕΝΤΡΙΚΗ ΜΑΚΕΔΟΝΙΑ | 20.294 | 16.300 | -3.994 | -19,68% |
| ΔΥΤΙΚΗ ΜΑΚΕΔΟΝΙΑ | 3.514 | 2.525 | -989 | -28,14% |
| ΗΠΕΙΡΟΣ | 3.395 | 2.530 | -865 | -25,48% |
| ΘΕΣΣΑΛΙΑ | 5.882 | 4.780 | -1.102 | -18,74% |
| ΙΟΝΙΑ ΝΗΣΙΑ | 3.065 | 5.229 | 2.164 | 70,60% |
| ΔΥΤΙΚΗ ΕΛΛΑΔΑ | 6.054 | 4.418 | -1.636 | -27,02% |
| ΣΤΕΡΕΑ ΕΛΛΑΔΑ | 4.298 | 2.955 | -1.343 | -31,25% |
| ΑΤΤΙΚΗ | 37.051 | 25.272 | -11.779 | -31,79% |
| ΠΕΛΟΠΟΝΝΗΣΟΣ | 4.673 | 3.391 | -1.282 | -27,43% |
| ΒΟΡΕΙΟ ΑΙΓΑΙΟ | 1.456 | 1.537 | 81 | 5,56% |
| ΝΟΤΙΟ ΑΙΓΑΙΟ | 5.060 | 7.214 | 2.154 | 42,57% |
| ΚΡΗΤΗ | 7.702 | 8.113 | 411 | 5,34% |
| ΣΥΝΟΛΟ | 108.007 | 88.545 | -19.462 | -18,02% |
| ΕΠΟΧΙΚΟΙ ΤΟΥΡΙΣΤΙΚΩΝ ΕΠΑΓΓΕΛΜΑΤΩΝ ΕΠΙΔΟΤΟΥΜΕΝΟΙ | | | | |
| | ΑΠΡΙΛΙΟΣ 2019 | ΑΠΡΙΛΙΟΣ 2020 | ΑΠΟΛΥΤΗ ΜΕΤΑΒΟΛΗ | ΠΟΣΟΣΤΙΑΙΑ ΜΕΤΑΒΟΛΗ |
| ΑΝΑΤΟΛΙΚΗ ΜΑΚΕΔΟΝΙΑ ΚΑΙ ΘΡΑΚΗ | 1.000 | 2.452 | 1.452 | 145,20% |
| ΚΕΝΤΡΙΚΗ ΜΑΚΕΔΟΝΙΑ | 4.789 | 10.997 | 6.208 | 129,63% |
| ΔΥΤΙΚΗ ΜΑΚΕΔΟΝΙΑ | 404 | 624 | 220 | 54,46% |
| ΗΠΕΙΡΟΣ | 564 | 2.182 | 1.618 | 286,88% |
| ΘΕΣΣΑΛΙΑ | 1.392 | 3.007 | 1.615 | 116,02% |
| ΙΟΝΙΑ ΝΗΣΙΑ | 2.357 | 14.897 | 12.540 | 532,03% |
| ΔΥΤΙΚΗ ΕΛΛΑΔΑ | 1.576 | 3.492 | 1.916 | 121,57% |
| ΣΤΕΡΕΑ ΕΛΛΑΔΑ | 688 | 1.801 | 1.113 | 161,77% |
| ΑΤΤΙΚΗ | 5.451 | 8.896 | 3.445 | 63,20% |
| ΠΕΛΟΠΟΝΝΗΣΟΣ | 1.643 | 3.413 | 1.770 | 107,73% |
| ΒΟΡΕΙΟ ΑΙΓΑΙΟ | 546 | 2.365 | 1.819 | 333,15% |
| ΝΟΤΙΟ ΑΙΓΑΙΟ | 6.253 | 23.231 | 16.978 | 271,52% |
| ΚΡΗΤΗ | 7.761 | 26.509 | 18.748 | 241,57% |
| ΣΥΝΟΛΟ | 34.424 | 103.866 | 69.442 | 201,73% |
| ΣΥΝΟΛΟ ΕΠΙΔΟΤΟΥΜΕΝΩΝ | | | | |
| | ΑΠΡΙΛΙΟΣ 2019 | ΑΠΡΙΛΙΟΣ 2020 | ΑΠΟΛΥΤΗ ΜΕΤΑΒΟΛΗ | ΠΟΣΟΣΤΙΑΙΑ ΜΕΤΑΒΟΛΗ |
| ΑΝΑΤΟΛΙΚΗ ΜΑΚΕΔΟΝΙΑ ΚΑΙ ΘΡΑΚΗ | 6.563 | 6.733 | 170 | 2,59% |
| ΚΕΝΤΡΙΚΗ ΜΑΚΕΔΟΝΙΑ | 25.083 | 27.297 | 2.214 | 8,83% |
| ΔΥΤΙΚΗ ΜΑΚΕΔΟΝΙΑ | 3.918 | 3.149 | -769 | -19,63% |
| ΗΠΕΙΡΟΣ | 3.959 | 4.712 | 753 | 19,02% |
| ΘΕΣΣΑΛΙΑ | 7.274 | 7.787 | 513 | 7,05% |
| ΙΟΝΙΑ ΝΗΣΙΑ | 5.422 | 20.126 | 14.704 | 271,19% |
| ΔΥΤΙΚΗ ΕΛΛΑΔΑ | 7.630 | 7.910 | 280 | 3,67% |
| ΣΤΕΡΕΑ ΕΛΛΑΔΑ | 4.986 | 4.756 | -230 | -4,61% |
| ΑΤΤΙΚΗ | 42.502 | 34.168 | -8.334 | -19,61% |
| ΠΕΛΟΠΟΝΝΗΣΟΣ | 6.316 | 6.804 | 488 | 7,73% |
| ΒΟΡΕΙΟ ΑΙΓΑΙΟ | 2.002 | 3.902 | 1.900 | 94,91% |
| ΝΟΤΙΟ ΑΙΓΑΙΟ | 11.313 | 30.445 | 19.132 | 169,12% |
| ΚΡΗΤΗ | 15.463 | 34.622 | 19.159 | 123,90% |
| ΣΥΝΟΛΟ | 142.431 | 192.411 | 49.980 | 35,09% |

Πίνακας 13α : Μεταβολές στον αριθμό επιδοτούμενων ανέργων ανά κατηγορία επιδότησης και Περιφέρεια: Απρίλιος 2019-Απρίλιος 2020

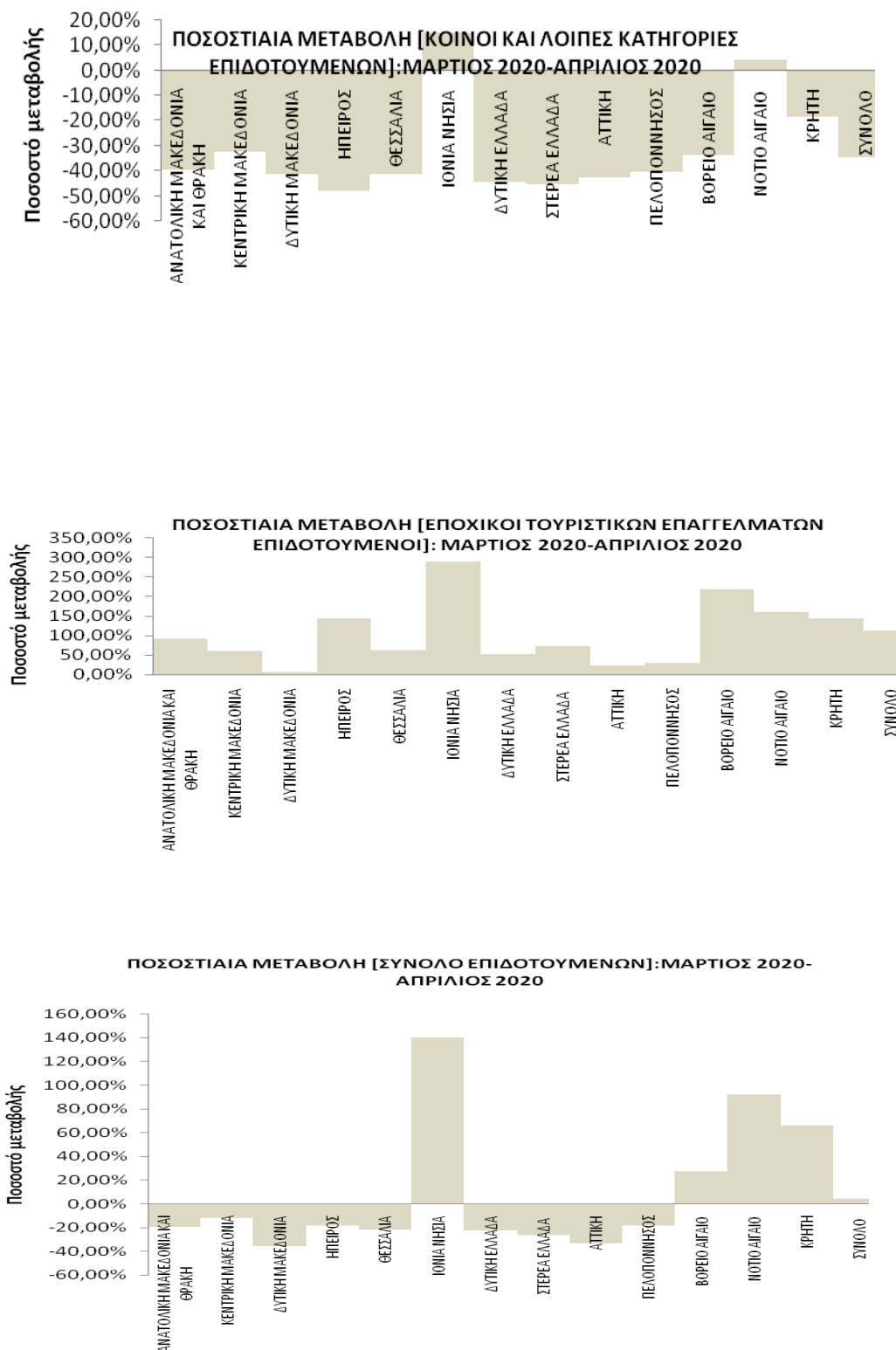

Διάγραμμα 12: Μεταβολές επιδοτούμενων ανέργων ανά κατηγορία επιδότησης και Περιφέρεια: Μάρτιος 2020-Απρίλιος 2020

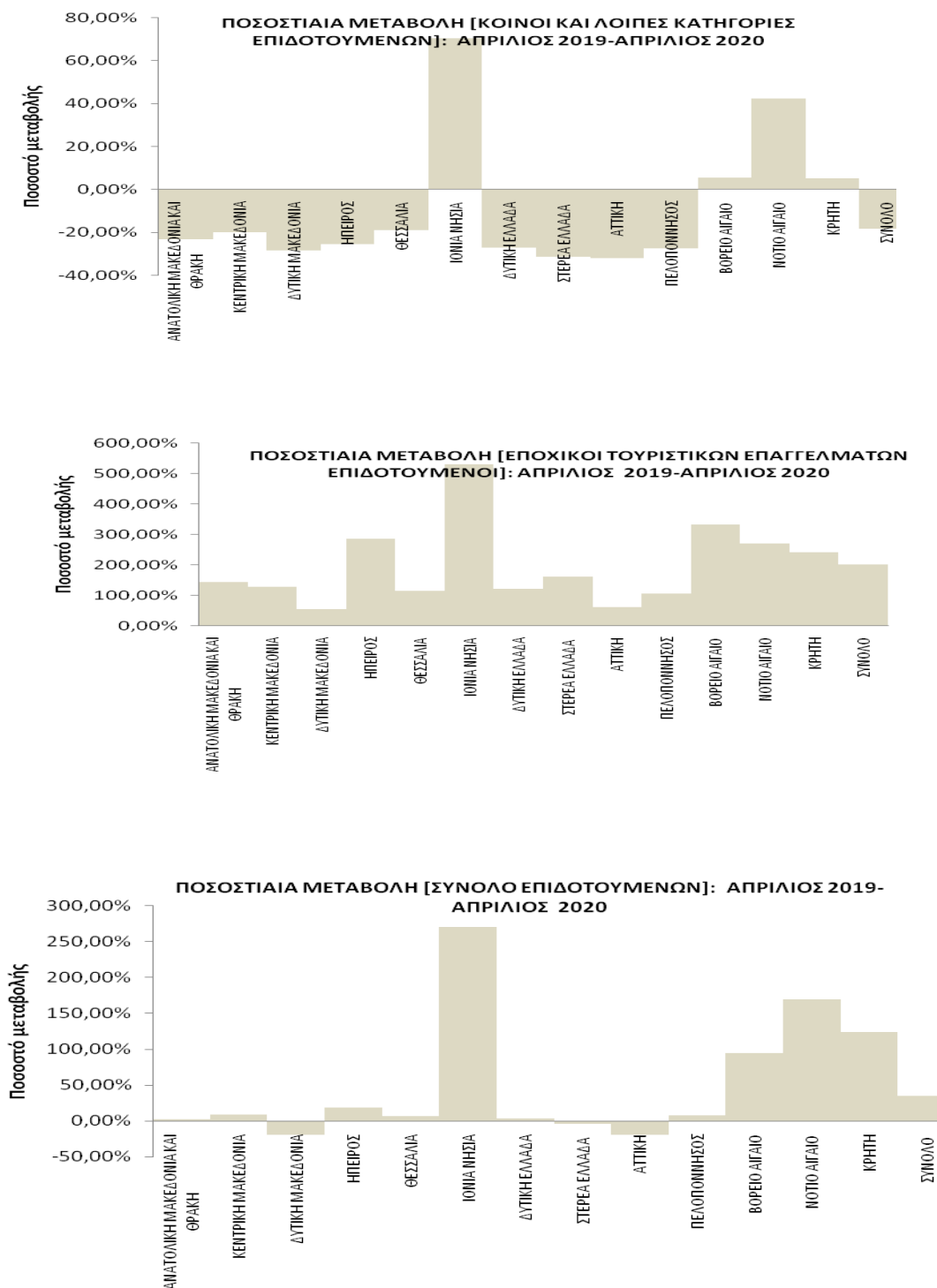

Διάγραμμα 12α : Μεταβολές επιδοτούμενων ανέργων ανά κατηγορία επιδότησης και Περιφέρεια: Απρίλιος 2019-Απρίλιος 2020

ΠΟΣΟΣΤΙΑΙΑ ΜΕΤΑΒΟΛΗ ΑΠΟ ΜΑΡΤΙΟ 2020**ΚΟΙΝΟΙ ΚΑΙ ΛΟΙΠΕΣ ΚΑΤΗΓΟΡΙΕΣ**

Όπως προκύπτει από τον πίνακα 13 καθώς και από το διάγραμμα 12 στο σύνολο της χώρας παρατηρείται:

- Μείωση των κοινών και λοιπών κατηγοριών επιδοτούμενων ανέργων από τον προηγούμενο μήνα σε -46.672 άτομα και με ποσοστιαία μεταβολή -34,52%.
- Σχετικά με τις Περιφέρειες η μεγαλύτερη ποσοστιαία μείωση από τον προηγούμενο μήνα εμφανίζεται στην Περιφέρεια Ηπείρου (-47,96%).
- Από τις Περιφέρειες που εμφανίζουν αύξηση η Περιφέρεια Ιόνιων Νήσων εμφανίζει τη μεγαλύτερη 15,05%.

ΕΠΟΧΙΚΟΙ ΤΟΥΡΙΣΤΙΚΩΝ ΕΠΑΓΓΕΛΜΑΤΩΝ

Όπως προκύπτει από τον πίνακα 13 καθώς και από το διάγραμμα 12 στο σύνολο της χώρας παρατηρείται:

- Αύξηση των εποχικών επιδοτούμενων ανέργων τουριστικών επαγγελματιών από τον προηγούμενο μήνα σε 54.831 άτομα και με ποσοστιαία μεταβολή 111,82%.
- Σχετικά με τις Περιφέρειες η μεγαλύτερη ποσοστιαία αύξηση από τον προηγούμενο μήνα εμφανίζεται στην Περιφέρεια Ιόνιων Νήσων (289,36%).

ΣΥΝΟΛΟ ΕΠΙΔΟΤΟΥΜΕΝΩΝ

Όπως προκύπτει από τον πίνακα 13 καθώς και από το διάγραμμα 12 στο σύνολο της χώρας παρατηρείται:

- Αύξηση των επιδοτούμενων ανέργων στο σύνολό τους (κοινοί και λοιπές κατηγορίες επιδοτούμενων και εποχικοί επιδοτούμενοι τουριστικών επαγγελματιών) από τον προηγούμενο μήνα σε 8.159 άτομα και με ποσοστιαία μεταβολή 4,43%.
- Σχετικά με τις Περιφέρειες η μεγαλύτερη ποσοστιαία αύξηση από τον προηγούμενο μήνα εμφανίζεται στην Περιφέρεια Αττικής (140,43%).
- Από τις Περιφέρειες που εμφανίζουν μείωση η Περιφέρεια Δυτικής Μακεδονίας εμφανίζει τη μεγαλύτερη -35,42%.

ΠΟΣΟΣΤΙΑΙΑ ΜΕΤΑΒΟΛΗ ΑΠΟ ΑΠΡΙΛΙΟ 2019**ΚΟΙΝΟΙ ΚΑΙ ΛΟΙΠΕΣ ΚΑΤΗΓΟΡΙΕΣ**

Όπως προκύπτει από τον πίνακα 13α καθώς και από το διάγραμμα 12α στο σύνολο της χώρας παρατηρείται:

- Μείωση των κοινών και λοιπών κατηγοριών επιδοτούμενων ανέργων από τον αντίστοιχο μήνα του προηγούμενου έτους σε -19.462 άτομα και με ποσοστιαία μεταβολή -18,02%.
- Σχετικά με τις Περιφέρειες η μεγαλύτερη ποσοστιαία μείωση από τον αντίστοιχο μήνα του προηγούμενου έτους εμφανίζεται στην Περιφέρεια Αττικής (-31,79%).
- Από τις Περιφέρειες που εμφανίζουν αύξηση η Περιφέρεια Ιόνιων Νήσων εμφανίζει τη μεγαλύτερη 70,60%.

ΕΠΟΧΙΚΟΙ ΤΟΥΡΙΣΤΙΚΩΝ ΕΠΑΓΓΕΛΜΑΤΩΝ

Όπως προκύπτει από τον πίνακα 13α καθώς και από το διάγραμμα 12α στο σύνολο της χώρας παρατηρείται:

- Αύξηση των εποχικών επιδοτούμενων ανέργων τουριστικών επαγγελματιών από τον αντίστοιχο μήνα του προηγούμενου έτους σε 69.442 άτομα και με ποσοστιαία μεταβολή 201,73%.
- Σχετικά με τις Περιφέρειες η μεγαλύτερη ποσοστιαία αύξηση από τον αντίστοιχο μήνα του προηγούμενου έτους εμφανίζεται στην Ιόνιων Νήσων (532,03%).

ΣΥΝΟΛΟ ΕΠΙΔΟΤΟΥΜΕΝΩΝ

Όπως προκύπτει από τον πίνακα 13α καθώς και από το διάγραμμα 12α στο σύνολο της χώρας παρατηρείται:

- Αύξηση των επιδοτούμενων ανέργων στο σύνολό τους (κοινός και λοιπές κατηγορίες επιδοτούμενων και εποχικοί επιδοτούμενοι τουριστικών επαγγελματιών) από τον αντίστοιχο μήνα του προηγούμενου έτους σε 49.980 άτομα και με ποσοστιαία μεταβολή 35,09%.
- Σχετικά με τις Περιφέρειες η μεγαλύτερη ποσοστιαία αύξηση από τον αντίστοιχο μήνα του προηγούμενου έτους εμφανίζεται στην Περιφέρεια Ιόνιων Νήσων (271,19%).
- Από τις Περιφέρειες που εμφανίζουν μείωση η Περιφέρεια Δυτικής Μακεδονίας εμφανίζει τη μεγαλύτερη -19,63%.