

# ΟΑΕΔ

ΣΥΝΟΠΤΙΚΗ ΕΚΘΕΣΗ

ΕΓΓΕΓΡΑΜΜΕΝΟΙ ΣΤΟ ΜΗΤΡΩΟ ΤΟΥ ΟΑΕΔ

ΙΑΝΟΥΑΡΙΟΣ 2020

ΟΡΓΑΝΙΣΜΟΣ ΑΠΑΣΧΟΛΗΣΗΣ  
ΕΡΓΑΤΙΚΟΥ ΔΥΝΑΜΙΚΟΥ



ΣΥΝΟΠΤΙΚΗ ΕΚΘΕΣΗ  
ΕΓΓΕΓΡΑΜΜΕΝΟΙ ΣΤΟ ΜΗΤΡΩΟ ΤΟΥ ΟΑΕΔ  
ΙΑΝΟΥΑΡΙΟΣ 2020

## ΠΕΡΙΕΧΟΜΕΝΑ

### ΠΕΡΙΕΧΟΜΕΝΑ

#### ΕΓΓΕΓΡΑΜΜΕΝΟΙ ΣΤΟ ΜΗΤΡΩΟ ΤΟΥ ΟΑΕΔ ΙΑΝΟΥΑΡΙΟΣ 2020

1. Εγγεγραμμένοι στο μητρώο του ΟΑΕΔ	5
2. Εγγεγραμμένοι άνεργοι αναζητούντες εργασία ανά Περιφέρεια	6
3. Εγγεγραμμένοι λοιποί μη αναζητούντες εργασία ανά Περιφέρεια	8
4. Σύνολο εγγεγραμμένων ανά Περιφέρεια	10
5. Μεταβολές στο σύνολο των εγγεγραμμένων	12
6. Μεταβολές στο σύνολο των εγγεγραμμένων με διάρκεια ανεργίας μεγαλύτερη ή ίση των 12 μηνών	15
7. Μεταβολές στο σύνολο των εγγεγραμμένων με διάρκεια ανεργίας μικρότερη των 12 μηνών	18
8. Σύνολο εγγεγραμμένων ανά Φύλο και διάρκεια ανεργίας	21
9. Σύνολο εγγεγραμμένων ανά Ηλικιακή ομάδα και διάρκεια ανεργίας	22
10. Σύνολο εγγεγραμμένων ανά Εκπαιδευτικό επίπεδο και διάρκεια ανεργίας	24
11. Σύνολο εγγεγραμμένων ανά Υψηλότητα και διάρκεια ανεργίας	26
12. Επιδοτούμενοι άνεργοι ανά κατηγορία επιδότησης και ανά Περιφέρεια	27
13. Επιδοτούμενοι άνεργοι και μεταβολές στις κατηγορίες α: κοινοί και λοιπές κατηγορίες επιδοτούμενων και β: εποχικοί τουριστικών επαγγελματιών ανά Περιφέρεια	30

**ΕΓΓΕΓΡΑΜΜΕΝΟΙ ΣΤΟ ΜΗΤΡΩΟ ΤΟΥ ΟΑΕΔ  
ΙΑΝΟΥΑΡΙΟΣ 2020**

	Άνεργοι [Αναζητούντες εργασία]	Λοιποί [Μη αναζητούντες εργασία] [1]
Εγγεγραμμένοι >= 12 Μήνες [2]	508.727	62.652
Εγγεγραμμένοι < 12 Μήνες	567.407	5
<b>Σύνολο</b>	<b>1.076.134</b>	<b>62.657</b>

	Κοινοί & Λοιπές Κατηγορίες επιδοτούμενων [3]	Εποχικοί τουριστικών επαγγελμάτων [3]	Σύνολο [3]	Δικαιούχοι που πληρώθηκαν και συνεχίζουν να είναι δικαιούχοι [4]	Νέες αιτήσεις ανέργων για επιδότηση [5]
Επιδοτούμενοι	<b>131.008</b>	<b>119.302</b>	<b>250.310</b>	<b>184.645</b>	<b>31.706</b>

*Πίνακας 1: Εγγεγραμμένοι στο μητρώο του ΟΑΕΔ:  
Ιανουάριος 2020*

**ΥΠΟΜΝΗΜΑ**

[1] Εγγεγραμμένοι στο μητρώο του ΟΑΕΔ οι οποίοι έχουν δηλώσει ότι δεν αναζητούν εργασία.

[2] Εγγεγραμμένοι στο μητρώο του ΟΑΕΔ με ενεργό δελτίο για συνεχόμενο διάστημα μεγαλύτερο ή ίσο των 12 μηνών.

[3] Αφορά αριθμό δικαιούχων που πληρώθηκαν εντός του αντίστοιχου μήνα.

[4] Σύνολο δικαιούχων επιδότησης που πληρώθηκαν και στο τέλος του μήνα συνεχίζουν να έχουν δικαίωμα επιδότησης.

[5] Σύμφωνα με την ισχύουσα διοικητική διαδικασία, η πρώτη πληρωμή γίνεται 37 ημέρες μετά την εγγραφή του δικαιούχου επιδόματος ανεργίας.

## 1. Εγγεγραμμένοι στο μητρώο του ΟΑΕΔ

Στον πίνακα 1 εμφανίζονται τα στοιχεία των εγγεγραμμένων στο μητρώο του ΟΑΕΔ για τον μήνα Ιανουάριο 2020 στο σύνολο της χώρας. Από τον ανωτέρω πίνακα προκύπτουν τα εξής συμπεράσματα:

- Το σύνολο των ανέργων με κριτήριο την αναζήτηση εργασίας για τον μήνα Ιανουάριο 2020 ανήλθε σε 1.076.134 άτομα. Από αυτά 508.727 (ποσοστό 47,27%) είναι εγγεγραμμένα στο μητρώο του ΟΑΕΔ για χρονικό διάστημα ίσο ή και περισσότερο των 12 μηνών, και 567.407 (ποσοστό 52,73%) είναι εγγεγραμμένα στο μητρώο ανέργων του ΟΑΕΔ για χρονικό διάστημα μικρότερο των 12 μηνών.
- Το σύνολο των λοιπών (μη αναζητούντων εργασία) για τον μήνα Ιανουάριο 2020 ανήλθε σε 62.657 άτομα όπου 62.652 (ποσοστό 99,99%) είναι εγγεγραμμένα στο μητρώο του ΟΑΕΔ για χρονικό διάστημα ίσο ή και περισσότερο των 12 μηνών, και 5 (ποσοστό 0,01%) εγγεγραμμένα για χρονικό διάστημα μικρότερο των 12 μηνών.
- Το σύνολο των επιδοτούμενων ανέργων (αφορά τον αριθμό των δικαιούχων που πληρώθηκαν εντός του αντίστοιχου μήνα) ανέρχεται σε 250.310 άτομα από τα οποία οι 131.008 (ποσοστό 52,34%) είναι κοινοί και λοιπές κατηγορίες επιδοτούμενων και οι 119.302 (ποσοστό 47,66%) είναι εποχικοί τουριστικών επαγγελμάτων.
- Το σύνολο του αριθμού των δικαιούχων που πληρώθηκαν και στο τέλος του μήνα συνεχίζουν να έχουν δικαίωμα επιδότησης ανέρχεται σε 184.645 άτομα.
- Το σύνολο των νέων αιτήσεων ανέργων για επιδότηση (σύμφωνα με την ισχύουσα διοικητική διαδικασία, η πρώτη πληρωμή γίνεται 37 ημέρες μετά την εγγραφή του δικαιούχου επιδόματος ανεργίας) ανέρχεται σε 31.706 άτομα.

## 2. Εγγεγραμμένοι άνεργοι [αναζητούντες εργασία] ανά Περιφέρεια

Στον πίνακα 2 εμφανίζεται ο αριθμός ανέργων που αναζητούν εργασία ανά Περιφέρεια και η ποσοστιαία κατανομή του ανά Περιφέρεια για τον μήνα Ιανουάριο 2020.

ΑΡΙΘΜΟΣ ΑΝΕΡΓΩΝ ΑΝΑΖΗΤΟΥΝΤΩΝ ΕΡΓΑΣΙΑ ΑΝΑ ΠΕΡΙΦΕΡΕΙΑ ΙΑΝΟΥΑΡΙΟΣ 2020		
	ΙΑΝΟΥΑΡΙΟΣ 2020	ΠΟΣΟΣΤΙΑΙΑ ΚΑΤΑΝΟΜΗ
ΑΝΑΤΟΛΙΚΗ ΜΑΚΕΔΟΝΙΑ ΚΑΙ ΘΡΑΚΗ	56.678	5,27%
ΚΕΝΤΡΙΚΗ ΜΑΚΕΔΟΝΙΑ	205.767	19,12%
ΔΥΤΙΚΗ ΜΑΚΕΔΟΝΙΑ	28.897	2,69%
ΗΠΕΙΡΟΣ	30.327	2,82%
ΘΕΣΣΑΛΙΑ	69.770	6,48%
ΙΟΝΙΑ ΝΗΣΙΑ	34.007	3,16%
ΔΥΤΙΚΗ ΕΛΛΑΔΑ	75.981	7,06%
ΣΤΕΡΕΑ ΕΛΛΑΔΑ	46.225	4,30%
ΑΤΤΙΚΗ	338.118	31,42%
ΠΕΛΟΠΟΝΝΗΣΟΣ	44.372	4,12%
ΒΟΡΕΙΟ ΑΙΓΑΙΟ	16.977	1,58%
ΝΟΤΙΟ ΑΙΓΑΙΟ	53.949	5,01%
ΚΡΗΤΗ	75.066	6,98%
<b>ΣΥΝΟΛΟ</b>	<b>1.076.134</b>	<b>100,00%</b>

Πίνακας 2: Κατανομή ανέργων αναζητούντων εργασία ανά Περιφέρεια: Ιανουάριος 2020

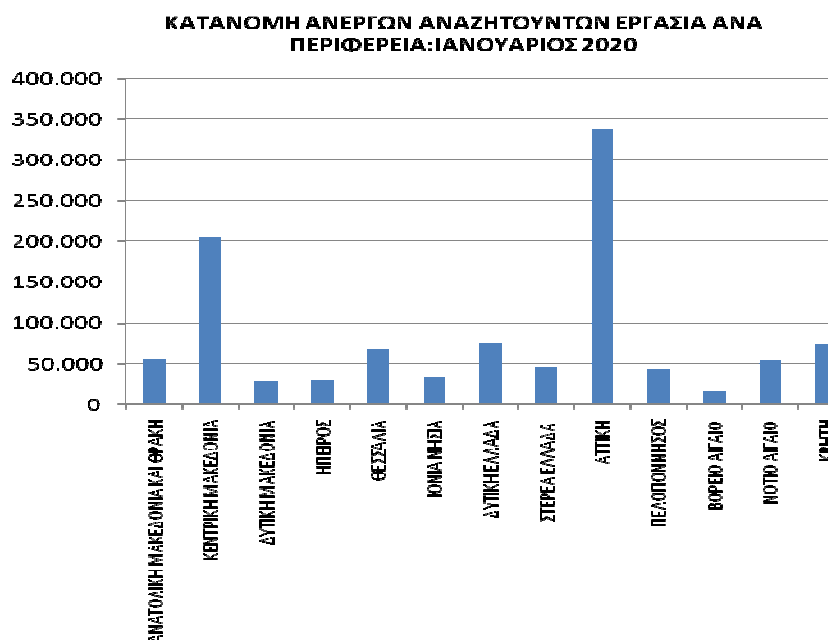

Διάγραμμα 1: Ποσοστιαία κατανομή ανέργων αναζητούντων εργασία ανά Περιφέρεια: Ιανουάριος 2020

Όπως προκύπτει από τον ανωτέρω πίνακα οι εγγεγραμμένοι άνεργοι που αναζητούν εργασία ανέρχονται κατά το μήνα Ιανουάριο 2020 σε 1.076.134 άτομα.

Ο μεγαλύτερος αριθμός ανέργων που αναζητούν εργασία καταγράφεται στην Περιφέρεια Αττικής με 338.118 άτομα και στην Περιφέρεια Κεντρικής Μακεδονίας με 205.767 άτομα.

Στην Περιφέρεια Αττικής αναλογεί το 31,42% από το σύνολο της χώρας και στην Περιφέρεια της Κεντρικής Μακεδονίας αναλογεί το 19,12%.

Στο διάγραμμα 1 εμφανίζεται το ποσοστό που αναλογεί σε κάθε Περιφέρεια για τον Ιανουάριο 2020.

## 3. Εγγεγραμμένοι [Λοιποί μη αναζητούντες εργασία] ανά Περιφέρεια

	ΛΟΙΠΟΙ ΜΗ ΑΝΑΖΗΤΟΥΝΤΕΣ ΕΡΓΑΣΙΑ >=12 ΜΗΝΕΣ	ΛΟΙΠΟΙ ΜΗ ΑΝΑΖΗΤΟΥΝΤΕΣ ΕΡΓΑΣΙΑ <12 ΜΗΝΕΣ	ΣΥΝΟΛΟ	ΠΟΣΟΣΤΙΑΙΑ ΚΑΤΑΝΟΜΗ
ΑΝΑΤΟΛΙΚΗ ΜΑΚΕΔΟΝΙΑ ΚΑΙ ΘΡΑΚΗ	2.668	0	2.668	4,26%
ΚΕΝΤΡΙΚΗ ΜΑΚΕΔΟΝΙΑ	12.187	0	12.187	19,45%
ΔΥΤΙΚΗ ΜΑΚΕΔΟΝΙΑ	286	0	286	0,46%
ΗΠΕΙΡΟΣ	1.056	1	1.057	1,69%
ΘΕΣΣΑΛΙΑ	2.079	0	2.079	3,32%
ΙΟΝΙΑ ΝΗΣΙΑ	1.061	0	1.061	1,69%
ΔΥΤΙΚΗ ΕΛΛΑΔΑ	4.368	0	4.368	6,97%
ΣΤΕΡΕΑ ΕΛΛΑΔΑ	1.562	0	1.562	2,49%
ΑΤΤΙΚΗ	29.317	2	29.319	46,79%
ΠΕΛΟΠΟΝΝΗΣΟΣ	2.701	0	2.701	4,31%
ΒΟΡΕΙΟ ΑΙΓΑΙΟ	436	0	436	0,70%
ΝΟΤΙΟ ΑΙΓΑΙΟ	1.884	0	1.884	3,01%
ΚΡΗΤΗ	3.047	2	3.049	4,87%
<b>ΣΥΝΟΛΟ</b>	<b>62.652</b>	<b>5</b>	<b>62.657</b>	<b>100,00%</b>

Πίνακας 3: Λοιποί μη αναζητούντες εργασία ανά Περιφέρεια:  
Ιανουάριος 2020

ΚΑΤΑΝΟΜΗ ΛΟΙΠΩΝ ΜΗ ΑΝΑΖΗΤΟΥΝΤΩΝ ΕΡΓΑΣΙΑ: ΙΑΝΟΥΑΡΙΟΣ  
2020

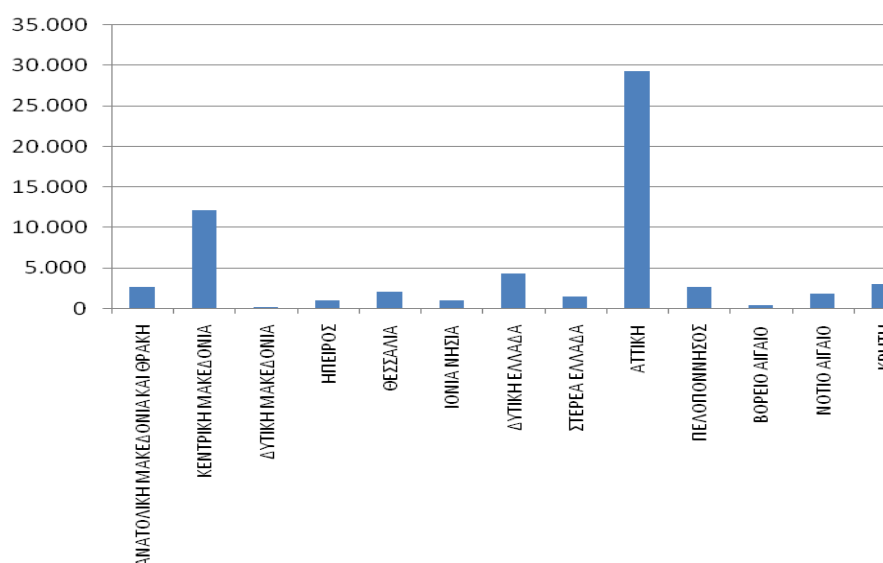

Διάγραμμα 2: Ποσοστιαία κατανομή Λοιπών μη αναζητούντων εργασία ανά Περιφέρεια:  
Ιανουάριος 2020



Όπως προκύπτει από τον ανωτέρω πίνακα οι εγγεγραμμένοι λοιποί [μη αναζητούντες εργασία] κατά το μήνα Ιανουάριο 2020 ανέρχονται σε 62.657 άτομα.

Ο μεγαλύτερος αριθμός των εγγεγραμμένων λοιπών μη αναζητούντων εργασία καταγράφεται στην Περιφέρεια Αττικής με 29.319 άτομα και στην Περιφέρεια Κεντρικής Μακεδονίας με 12.187 άτομα.

Στην Περιφέρεια Αττικής αναλογεί το 46,79% από το σύνολο της χώρας και στην Περιφέρεια της Κεντρικής Μακεδονίας αναλογεί το 19,45%.

Στο διάγραμμα 2 εμφανίζεται το ποσοστό που αναλογεί σε κάθε Περιφέρεια για τον Ιανουάριο 2020.

## 4. Σύνολο εγγεγραμμένων ανά Περιφέρεια

Στον πίνακα 4 εμφανίζεται ο αριθμός του συνόλου των εγγεγραμμένων [ανεργοί αναζητούντες εργασία και λοιποί μη αναζητούντες εργασία] ανά Περιφέρεια και η ποσοστιαία κατανομή ανά Περιφέρεια για τον μήνα Ιανουάριο 2020.

ΣΥΝΟΛΟ ΕΓΓΕΓΡΑΜΜΕΝΩΝ ΑΝΑ ΠΕΡΙΦΕΡΕΙΑ ΙΑΝΟΥΑΡΙΟΣ 2020		
	ΙΑΝΟΥΑΡΙΟΣ 2020	ΠΟΣΟΣΤΙΑΙΑ ΚΑΤΑΝΟΜΗ
ΑΝΑΤΟΛΙΚΗ ΜΑΚΕΔΟΝΙΑ ΚΑΙ ΘΡΑΚΗ	59.346	5,21%
ΚΕΝΤΡΙΚΗ ΜΑΚΕΔΟΝΙΑ	217.954	19,14%
ΔΥΤΙΚΗ ΜΑΚΕΔΟΝΙΑ	29.183	2,56%
ΗΠΕΙΡΟΣ	31.384	2,76%
ΘΕΣΣΑΛΙΑ	71.849	6,31%
ΙΟΝΙΑ ΝΗΣΙΑ	35.068	3,08%
ΔΥΤΙΚΗ ΕΛΛΑΔΑ	80.349	7,06%
ΣΤΕΡΕΑ ΕΛΛΑΔΑ	47.787	4,20%
ΑΤΤΙΚΗ	367.437	32,27%
ΠΕΛΟΠΟΝΝΗΣΟΣ	47.073	4,13%
ΒΟΡΕΙΟ ΑΙΓΑΙΟ	17.413	1,53%
ΝΟΤΙΟ ΑΙΓΑΙΟ	55.833	4,90%
ΚΡΗΤΗ	78.115	6,86%
<b>ΣΥΝΟΛΟ</b>	<b>1.138.791</b>	<b>100,00%</b>

Πίνακας 4: Κατανομή συνόλου εγγεγραμμένων ανά Περιφέρεια:  
Ιανουάριος 2020

ΚΑΤΑΝΟΜΗ ΣΥΝΟΛΟΥ ΕΓΓΕΓΡΑΜΜΕΝΩΝ ΑΝΑ  
ΠΕΡΙΦΕΡΕΙΑ: ΙΑΝΟΥΑΡΙΟΣ 2020

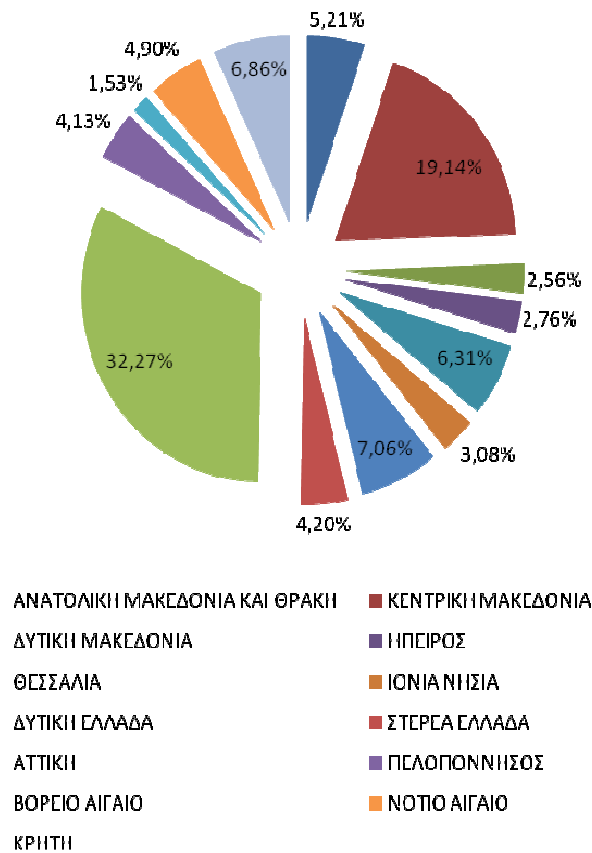

Διάγραμμα 3: Ποσοστιαία κατανομή συνόλου εγγεγραμμένων ανά Περιφέρεια: Ιανουάριος 2020

Όπως προκύπτει από τον ανωτέρω πίνακα το σύνολο των εγγεγραμμένων ανέρχεται σε 1.138.791 άτομα κατά τον Ιανουάριο 2020.

Ο μεγαλύτερος αριθμός καταγράφεται στην Περιφέρεια Αττικής με 367.437 άτομα και στην Περιφέρεια Κεντρικής Μακεδονίας με 217.954 άτομα.

Στην Περιφέρεια Αττικής αναλογεί το 32,27% από το σύνολο της χώρας και στην Περιφέρεια της Κεντρικής Μακεδονίας αναλογεί το 19,14%.

Στο διάγραμμα 3 εμφανίζεται το ποσοστό που αναλογεί σε κάθε Περιφέρεια για τον Ιανουάριο 2020.

## 5. Μεταβολές στο σύνολο των εγγεγραμμένων

ΜΕΤΑΒΟΛΕΣ ΑΝΑ ΠΕΡΙΦΕΡΕΙΑ: ΔΕΚΕΜΒΡΙΟΣ 2019-ΙΑΝΟΥΑΡΙΟΣ 2020				
	ΔΕΚΕΜΒΡΙΟΣ 2019	ΙΑΝΟΥΑΡΙΟΣ 2020	ΑΠΟΛΥΤΗ ΜΕΤΑΒΟΛΗ	ΠΟΣΟΣΤΙΑΙΑ ΜΕΤΑΒΟΛΗ
ΑΝΑΤΟΛΙΚΗ ΜΑΚΕΔΟΝΙΑ ΚΑΙ ΘΡΑΚΗ	58.902	59.346	444	0,75%
ΚΕΝΤΡΙΚΗ ΜΑΚΕΔΟΝΙΑ	215.254	217.954	2.700	1,25%
ΔΥΤΙΚΗ ΜΑΚΕΔΟΝΙΑ	28.593	29.183	590	2,06%
ΗΠΕΙΡΟΣ	30.770	31.384	614	2,00%
ΘΕΣΣΑΛΙΑ	70.585	71.849	1.264	1,79%
ΙΟΝΙΑ ΝΗΣΙΑ	34.961	35.068	107	0,31%
ΔΥΤΙΚΗ ΕΛΛΑΔΑ	79.770	80.349	579	0,73%
ΣΤΕΡΕΑ ΕΛΛΑΔΑ	47.090	47.787	697	1,48%
ΑΤΤΙΚΗ	364.568	367.437	2.869	0,79%
ΠΕΛΟΠΟΝΝΗΣΟΣ	46.516	47.073	557	1,20%
ΒΟΡΕΙΟ ΑΙΓΑΙΟ	17.255	17.413	158	0,92%
ΝΟΤΙΟ ΑΙΓΑΙΟ	55.951	55.833	-118	-0,21%
ΚΡΗΤΗ	78.206	78.115	-91	-0,12%
<b>ΣΥΝΟΛΟ</b>	<b>1.128.421</b>	<b>1.138.791</b>	<b>10.370</b>	<b>0,92%</b>

Πίνακας 5: Μεταβολές συνόλου εγγεγραμμένων:  
Δεκέμβριος 2019-Ιανουάριος 2020

ΜΕΤΑΒΟΛΕΣ ΑΝΑ ΠΕΡΙΦΕΡΕΙΑ: ΙΑΝΟΥΑΡΙΟΣ 2019-ΙΑΝΟΥΑΡΙΟΣ 2020				
	ΙΑΝΟΥΑΡΙΟΣ 2019	ΙΑΝΟΥΑΡΙΟΣ 2020	ΑΠΟΛΥΤΗ ΜΕΤΑΒΟΛΗ	ΠΟΣΟΣΤΙΑΙΑ ΜΕΤΑΒΟΛΗ
ΑΝΑΤΟΛΙΚΗ ΜΑΚΕΔΟΝΙΑ ΚΑΙ ΘΡΑΚΗ	58.088	59.346	1.258	2,17%
ΚΕΝΤΡΙΚΗ ΜΑΚΕΔΟΝΙΑ	217.099	217.954	855	0,39%
ΔΥΤΙΚΗ ΜΑΚΕΔΟΝΙΑ	28.944	29.183	239	0,83%
ΗΠΕΙΡΟΣ	30.372	31.384	1.012	3,33%
ΘΕΣΣΑΛΙΑ	69.842	71.849	2.007	2,87%
ΙΟΝΙΑ ΝΗΣΙΑ	32.988	35.068	2.080	6,31%
ΔΥΤΙΚΗ ΕΛΛΑΔΑ	80.566	80.349	-217	-0,27%
ΣΤΕΡΕΑ ΕΛΛΑΔΑ	47.488	47.787	299	0,63%
ΑΤΤΙΚΗ	370.177	367.437	-2.740	-0,74%
ΠΕΛΟΠΟΝΝΗΣΟΣ	46.103	47.073	970	2,10%
ΒΟΡΕΙΟ ΑΙΓΑΙΟ	17.325	17.413	88	0,51%
ΝΟΤΙΟ ΑΙΓΑΙΟ	52.774	55.833	3.059	5,80%
ΚΡΗΤΗ	75.323	78.115	2.792	3,71%
<b>ΣΥΝΟΛΟ</b>	<b>1.127.089</b>	<b>1.138.791</b>	<b>11.702</b>	<b>1,04%</b>

Πίνακας 5α: Μεταβολές συνόλου εγγεγραμμένων:  
Ιανουάριος 2019-Ιανουάριος 2020

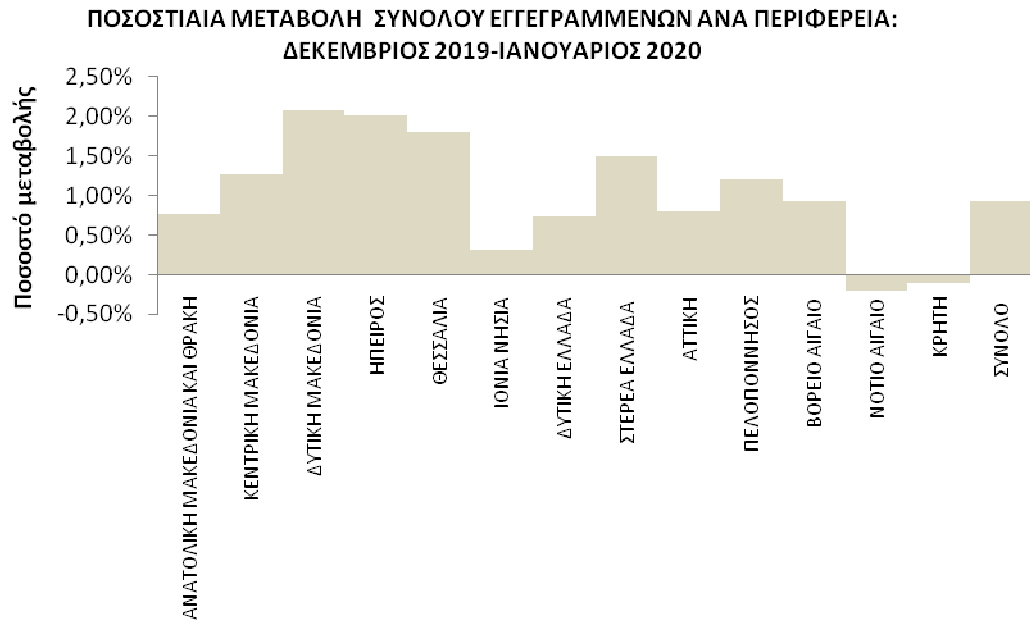

Διάγραμμα 4: Ποσοστιαία μεταβολή συνόλου εγγεγραμμένων:  
Δεκέμβριος 2019-Ιανουάριος 2020

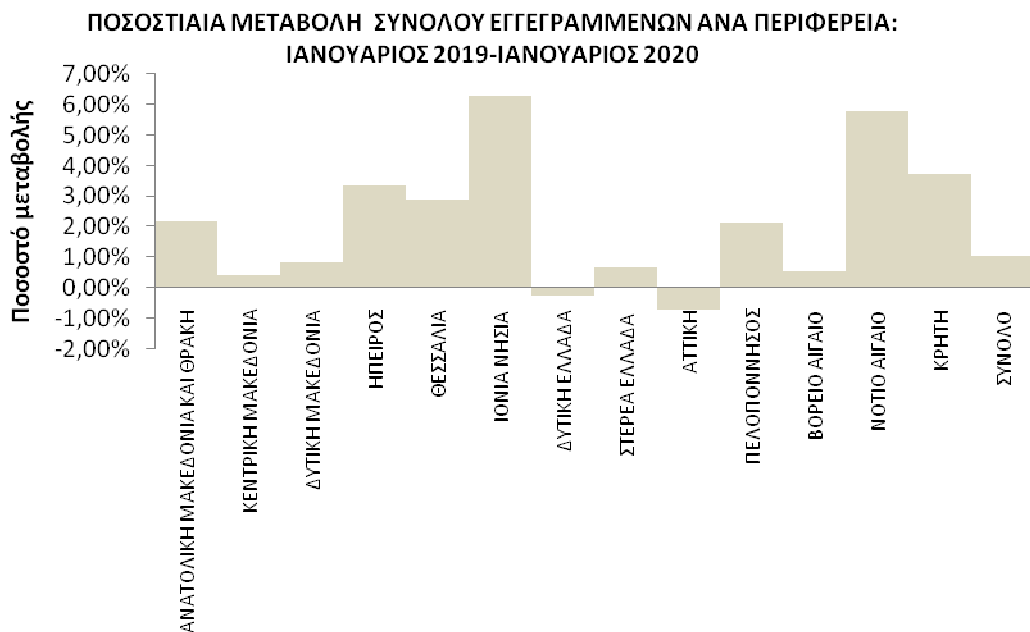

Διάγραμμα 4α: Ποσοστιαία μεταβολή συνόλου εγγεγραμμένων:  
Ιανουάριος 2019-Ιανουάριος 2020

## ΠΟΣΟΣΤΙΑΙΑ ΜΕΤΑΒΟΛΗ ΑΠΟ ΔΕΚΕΜΒΡΙΟ 2019

Όπως προκύπτει από τον πίνακα 5 καθώς και από το διάγραμμα 4 στο σύνολο της χώρας παρατηρείται:

- Αύξηση των εγγεγραμμένων από τον προηγούμενο μήνα σε 10.370 άτομα και με ποσοστιαία μεταβολή 0,92%.
- Η μεγαλύτερη ποσοστιαία αύξηση μεταξύ των Περιφερειών από τον προηγούμενο μήνα εμφανίζεται στην Περιφέρεια Δυτικής Μακεδονίας (2,06%).
- Από τις Περιφέρειες που εμφανίζουν ποσοστιαία μείωση η Περιφέρεια Νοτίου Αιγαίου εμφανίζει την μεγαλύτερη -0,21%.

## ΠΟΣΟΣΤΙΑΙΑ ΜΕΤΑΒΟΛΗ ΑΠΟ ΙΑΝΟΥΑΡΙΟ 2019

Όπως προκύπτει από τον πίνακα 5α καθώς και από το διάγραμμα 4α στο σύνολο της χώρας παρατηρείται:

- Αύξηση των εγγεγραμμένων από τον αντίστοιχο μήνα του προηγούμενου έτους σε 11.702 άτομα και με ποσοστιαία μεταβολή 1,04%.
- Η μεγαλύτερη ποσοστιαία αύξηση μεταξύ των Περιφερειών από τον αντίστοιχο μήνα του προηγούμενου έτους εμφανίζεται στην Περιφέρεια Ιόνιων Νήσων (6,31%).
- Από τις Περιφέρειες που εμφανίζουν ποσοστιαία μείωση η Περιφέρεια Αττικής εμφανίζει την μεγαλύτερη -0,74%.

6. Μεταβολές στο σύνολο των εγγεγραμμένων με διάρκεια ανεργίας μεγαλύτερη ή ίση των 12 μηνών

ΜΕΤΑΒΟΛΕΣ ΤΟΥ ΣΥΝΟΛΟΥ ΤΩΝ ΕΓΓΕΓΡΑΜΜΕΝΩΝ ΜΕ ΔΙΑΡΚΕΙΑ ΑΝΕΡΓΙΑΣ >=12 ΜΗΝΩΝ ΑΝΑ ΠΕΡΙΦΕΡΕΙΑ:  
ΔΕΚΕΜΒΡΙΟΣ 2019-ΙΑΝΟΥΑΡΙΟΣ 2020

	ΔΕΚΕΜΒΡΙΟΣ 2019	ΙΑΝΟΥΑΡΙΟΣ 2020	ΑΠΟΛΥΤΗ ΜΕΤΑΒΟΛΗ	ΠΟΣΟΣΤΙΑΙΑ ΜΕΤΑΒΟΛΗ
ΑΝΑΤΟΛΙΚΗ ΜΑΚΕΔΟΝΙΑ ΚΑΙ ΘΡΑΚΗ	30.968	31.472	504	1,63%
ΚΕΝΤΡΙΚΗ ΜΑΚΕΔΟΝΙΑ	119.165	120.612	1.447	1,21%
ΔΥΤΙΚΗ ΜΑΚΕΔΟΝΙΑ	16.204	16.441	237	1,46%
ΗΠΕΙΡΟΣ	15.567	15.836	269	1,73%
ΘΕΣΣΑΛΙΑ	39.545	40.057	512	1,29%
ΙΟΝΙΑ ΝΗΣΙΑ	5.448	5.520	72	1,32%
ΔΥΤΙΚΗ ΕΛΛΑΔΑ	47.192	47.890	698	1,48%
ΣΤΕΡΕΑ ΕΛΛΑΔΑ	25.199	25.568	369	1,46%
ΑΤΤΙΚΗ	209.402	211.920	2.518	1,20%
ΠΕΛΟΠΟΝΝΗΣΟΣ	23.292	23.587	295	1,27%
ΒΟΡΕΙΟ ΑΙΓΑΙΟ	6.918	7.100	182	2,63%
ΝΟΤΙΟ ΑΙΓΑΙΟ	7.597	7.671	74	0,97%
ΚΡΗΤΗ	17.441	17.705	264	1,51%
<b>ΣΥΝΟΛΟ</b>	<b>563.938</b>	<b>571.379</b>	<b>7.441</b>	<b>1,32%</b>

Πίνακας 6: Μεταβολές του συνόλου των εγγεγραμμένων με διάρκεια ανεργίας >=12 μηνών:  
Δεκέμβριος 2019-Ιανουάριος 2020

ΜΕΤΑΒΟΛΕΣ ΤΟΥ ΣΥΝΟΛΟΥ ΤΩΝ ΕΓΓΕΓΡΑΜΜΕΝΩΝ ΜΕ ΔΙΑΡΚΕΙΑ ΑΝΕΡΓΙΑΣ >=12 ΜΗΝΩΝ ΑΝΑ ΠΕΡΙΦΕΡΕΙΑ:  
ΙΑΝΟΥΑΡΙΟΣ 2019-ΙΑΝΟΥΑΡΙΟΣ 2020

	ΙΑΝΟΥΑΡΙΟΣ 2019	ΙΑΝΟΥΑΡΙΟΣ 2020	ΑΠΟΛΥΤΗ ΜΕΤΑΒΟΛΗ	ΠΟΣΟΣΤΙΑΙΑ ΜΕΤΑΒΟΛΗ
ΑΝΑΤΟΛΙΚΗ ΜΑΚΕΔΟΝΙΑ ΚΑΙ ΘΡΑΚΗ	28.148	31.472	3.324	11,81%
ΚΕΝΤΡΙΚΗ ΜΑΚΕΔΟΝΙΑ	115.437	120.612	5.175	4,48%
ΔΥΤΙΚΗ ΜΑΚΕΔΟΝΙΑ	15.968	16.441	473	2,96%
ΗΠΕΙΡΟΣ	15.249	15.836	587	3,85%
ΘΕΣΣΑΛΙΑ	37.036	40.057	3.021	8,16%
ΙΟΝΙΑ ΝΗΣΙΑ	5.031	5.520	489	9,72%
ΔΥΤΙΚΗ ΕΛΛΑΔΑ	44.147	47.890	3.743	8,48%
ΣΤΕΡΕΑ ΕΛΛΑΔΑ	23.506	25.568	2.062	8,77%
ΑΤΤΙΚΗ	205.291	211.920	6.629	3,23%
ΠΕΛΟΠΟΝΝΗΣΟΣ	20.867	23.587	2.720	13,03%
ΒΟΡΕΙΟ ΑΙΓΑΙΟ	6.488	7.100	612	9,43%
ΝΟΤΙΟ ΑΙΓΑΙΟ	7.116	7.671	555	7,80%
ΚΡΗΤΗ	16.612	17.705	1.093	6,58%
<b>ΣΥΝΟΛΟ</b>	<b>540.896</b>	<b>571.379</b>	<b>30.483</b>	<b>5,64%</b>

Πίνακας 6α: Μεταβολές του συνόλου των εγγεγραμμένων με διάρκεια ανεργίας >=12 μηνών:  
Ιανουάριος 2019-Ιανουάριος 2020

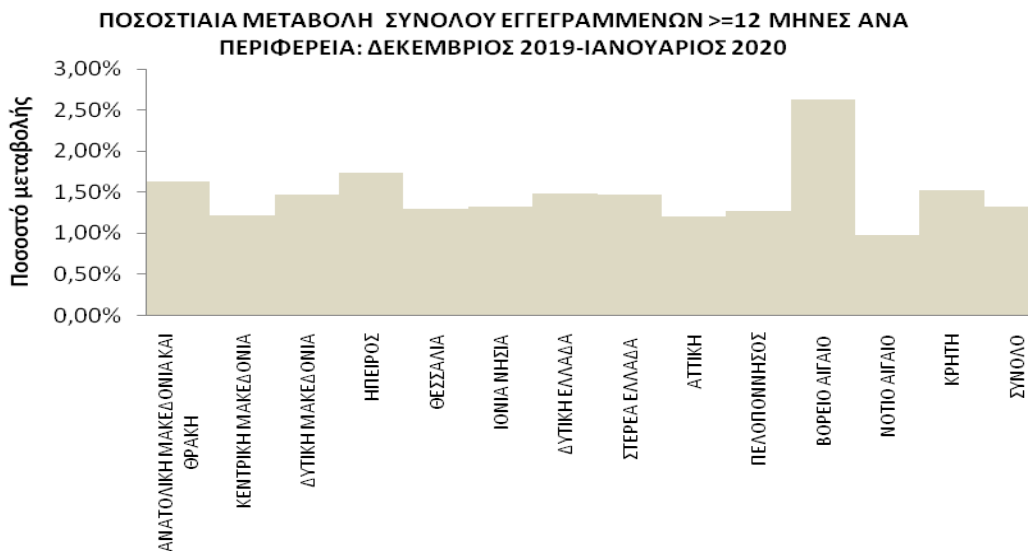

Διάγραμμα 5: Ποσοστιαία μεταβολή του συνόλου των εγγεγραμμένων με διάρκεια ανεργίας >=12 μηνών: Δεκέμβριος 2019-Ιανουάριος 2020

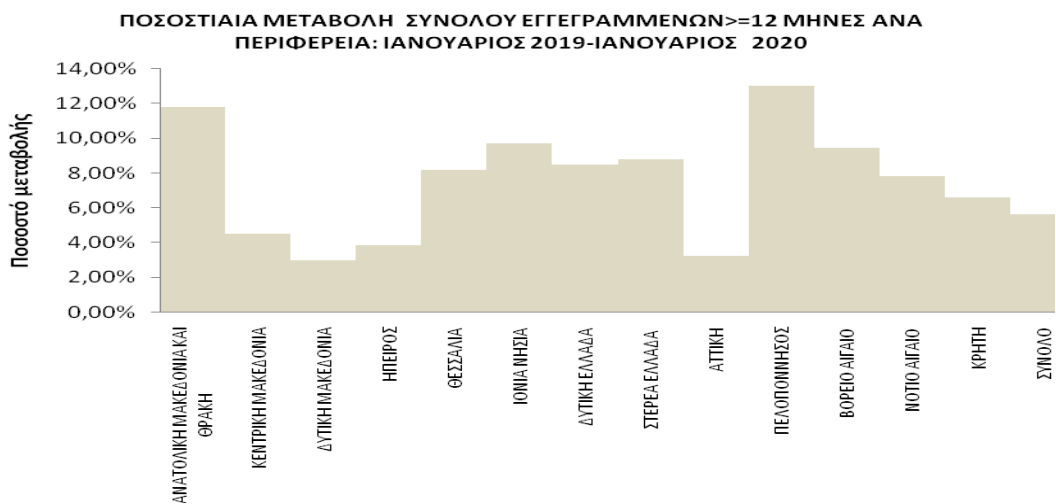

Διάγραμμα 5α: Ποσοστιαία μεταβολή του συνόλου των εγγεγραμμένων με διάρκεια ανεργίας >=12 μηνών: Ιανουάριος 2019-Ιανουάριος 2020



## ΠΟΣΟΣΤΙΑΙΑ ΜΕΤΑΒΟΛΗ ΑΠΟ ΔΕΚΕΜΒΡΙΟ 2019

Όπως προκύπτει από τον πίνακα 6 καθώς και από το διάγραμμα 5 στο σύνολο της χώρας παρατηρείται:

- Αύξηση των εγγεγραμμένων με διάρκεια ανεργίας μεγαλύτερη ή ίση των 12 μηνών από τον προηγούμενο μήνα σε 7.441 άτομα και με ποσοστιαία μεταβολή 1,32%.
- Η μεγαλύτερη ποσοστιαία αύξηση μεταξύ των Περιφερειών με διάρκεια ανεργίας μεγαλύτερη ή ίση των 12 μηνών από τον προηγούμενο μήνα εμφανίζεται στην Περιφέρεια Βορείου Αιγαίου (2,63%).

## ΠΟΣΟΣΤΙΑΙΑ ΜΕΤΑΒΟΛΗ ΑΠΟ ΙΑΝΟΥΑΡΙΟ 2019

Όπως προκύπτει από τον πίνακα 6α καθώς και από το διάγραμμα 5α στο σύνολο της χώρας παρατηρείται:

- Αύξηση των εγγεγραμμένων με διάρκεια ανεργίας μεγαλύτερη ή ίση των 12 μηνών από τον αντίστοιχο μήνα του προηγούμενου έτους σε 30.483 άτομα και με ποσοστιαία μεταβολή 5,64%.
- Η μεγαλύτερη ποσοστιαία αύξηση μεταξύ των Περιφερειών με διάρκεια ανεργίας μεγαλύτερη ή ίση των 12 μηνών από τον αντίστοιχο μήνα του προηγούμενου έτους εμφανίζεται στην Περιφέρεια Πελοποννήσου (13,03%).

### 7. Μεταβολές στο σύνολο των εγγεγραμμένων με διάρκεια ανεργίας μικρότερη των 12 μηνών

ΜΕΤΑΒΟΛΕΣ ΤΟΥ ΣΥΝΟΛΟΥ ΤΩΝ ΕΓΓΕΓΡΑΜΜΕΝΩΝ ΜΕ ΔΙΑΡΚΕΙΑ ΑΝΕΡΓΙΑΣ ΜΙΚΡΟΤΕΡΗ ΤΩΝ 12 ΜΗΝΩΝ ΑΝΑ ΠΕΡΙΦΕΡΕΙΑ: ΔΕΚΕΜΒΡΙΟΣ 2019-ΙΑΝΟΥΑΡΙΟΣ 2020

	ΔΕΚΕΜΒΡΙΟΣ 2019	ΙΑΝΟΥΑΡΙΟΣ 2020	ΑΠΟΛΥΤΗ ΜΕΤΑΒΟΛΗ	ΠΟΣΟΣΤΙΑΙΑ ΜΕΤΑΒΟΛΗ
ΑΝΑΤΟΛΙΚΗ ΜΑΚΕΔΟΝΙΑ ΚΑΙ ΘΡΑΚΗ	27.934	27.874	-60	-0,21%
ΚΕΝΤΡΙΚΗ ΜΑΚΕΔΟΝΙΑ	96.089	97.342	1.253	1,30%
ΔΥΤΙΚΗ ΜΑΚΕΔΟΝΙΑ	12.389	12.742	353	2,85%
ΗΠΕΙΡΟΣ	15.203	15.548	345	2,27%
ΘΕΣΣΑΛΙΑ	31.040	31.792	752	2,42%
ΙΟΝΙΑ ΝΗΣΙΑ	29.513	29.548	35	0,12%
ΔΥΤΙΚΗ ΕΛΛΑΔΑ	32.578	32.459	-119	-0,37%
ΣΤΕΡΕΑ ΕΛΛΑΔΑ	21.891	22.219	328	1,50%
ΑΤΤΙΚΗ	155.166	155.517	351	0,23%
ΠΕΛΟΠΟΝΝΗΣΟΣ	23.224	23.486	262	1,13%
ΒΟΡΕΙΟ ΑΙΓΑΙΟ	10.337	10.313	-24	-0,23%
ΝΟΤΙΟ ΑΙΓΑΙΟ	48.354	48.162	-192	-0,40%
ΚΡΗΤΗ	60.765	60.410	-355	-0,58%
<b>ΣΥΝΟΛΟ</b>	<b>564.483</b>	<b>567.412</b>	<b>2.929</b>	<b>0,52%</b>

Πίνακας 7: Μεταβολές του συνόλου των εγγεγραμμένων με διάρκεια ανεργίας < 12 μηνών:  
Δεκέμβριος 2019-Ιανουάριος 2020

ΜΕΤΑΒΟΛΕΣ ΤΟΥ ΣΥΝΟΛΟΥ ΤΩΝ ΕΓΓΕΓΡΑΜΜΕΝΩΝ ΜΕ ΔΙΑΡΚΕΙΑ ΑΝΕΡΓΙΑΣ ΜΙΚΡΟΤΕΡΗ ΤΩΝ 12 ΜΗΝΩΝ ΑΝΑ ΠΕΡΙΦΕΡΕΙΑ: ΙΑΝΟΥΑΡΙΟΣ 2019-ΙΑΝΟΥΑΡΙΟΣ 2020

	ΙΑΝΟΥΑΡΙΟΣ 2019	ΙΑΝΟΥΑΡΙΟΣ 2020	ΑΠΟΛΥΤΗ ΜΕΤΑΒΟΛΗ	ΠΟΣΟΣΤΙΑΙΑ ΜΕΤΑΒΟΛΗ
ΑΝΑΤΟΛΙΚΗ ΜΑΚΕΔΟΝΙΑ ΚΑΙ ΘΡΑΚΗ	29.940	27.874	-2.066	-6,90%
ΚΕΝΤΡΙΚΗ ΜΑΚΕΔΟΝΙΑ	101.662	97.342	-4.320	-4,25%
ΔΥΤΙΚΗ ΜΑΚΕΔΟΝΙΑ	12.976	12.742	-234	-1,80%
ΗΠΕΙΡΟΣ	15.123	15.548	425	2,81%
ΘΕΣΣΑΛΙΑ	32.806	31.792	-1.014	-3,09%
ΙΟΝΙΑ ΝΗΣΙΑ	27.957	29.548	1.591	5,69%
ΔΥΤΙΚΗ ΕΛΛΑΔΑ	36.419	32.459	-3.960	-10,87%
ΣΤΕΡΕΑ ΕΛΛΑΔΑ	23.982	22.219	-1.763	-7,35%
ΑΤΤΙΚΗ	164.886	155.517	-9.369	-5,68%
ΠΕΛΟΠΟΝΝΗΣΟΣ	25.236	23.486	-1.750	-6,93%
ΒΟΡΕΙΟ ΑΙΓΑΙΟ	10.837	10.313	-524	-4,84%
ΝΟΤΙΟ ΑΙΓΑΙΟ	45.658	48.162	2.504	5,48%
ΚΡΗΤΗ	58.711	60.410	1.699	2,89%
<b>ΣΥΝΟΛΟ</b>	<b>586.193</b>	<b>567.412</b>	<b>-18.781</b>	<b>-3,20%</b>

Πίνακας 7α: Μεταβολές του συνόλου των εγγεγραμμένων με διάρκεια ανεργίας <12 μηνών:  
Ιανουάριος 2019-Ιανουάριος 2020

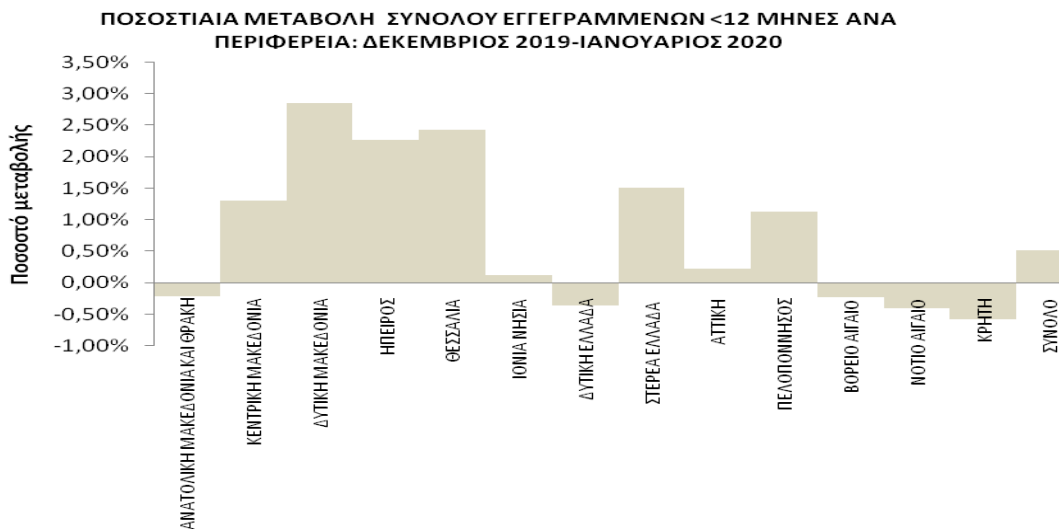

Διάγραμμα 6: Ποσοστιαία μεταβολή του συνόλου των εγγεγραμμένων με διάρκεια ανεργίας <12 μηνών: Δεκέμβριος 2019-Ιανουάριος 2020



Διάγραμμα 6α: Ποσοστιαία μεταβολή του συνόλου των εγγεγραμμένων με διάρκεια ανεργίας < 12 μηνών: Ιανουάριος 2019-Ιανουάριος 2020

## ΠΟΣΟΣΤΙΑΙΑ ΜΕΤΑΒΟΛΗ ΑΠΟ ΔΕΚΕΜΒΡΙΟ 2019

Όπως προκύπτει από τον πίνακα 7 καθώς και από το διάγραμμα 6 στο σύνολο της χώρας παρατηρείται:

- Αύξηση των εγγεγραμμένων από τον προηγούμενο μήνα σε 2.929 άτομα και με ποσοστιαία μεταβολή 0,52%.
- Η μεγαλύτερη ποσοστιαία αύξηση μεταξύ των Περιφερειών από τον προηγούμενο μήνα εμφανίζεται στην Περιφέρεια Δυτικής Μακεδονίας (2,85%).
- Από τις Περιφέρειες που εμφανίζουν μείωση η Περιφέρεια Κρήτης εμφανίζει τη μεγαλύτερη -0,58%.

## ΠΟΣΟΣΤΙΑΙΑ ΜΕΤΑΒΟΛΗ ΑΠΟ ΙΑΝΟΥΑΡΙΟ 2019

Όπως προκύπτει από τον πίνακα 7α καθώς και από το διάγραμμα 6α στο σύνολο της χώρας παρατηρείται:

- Μείωση των εγγεγραμμένων από τον αντίστοιχο μήνα του προηγούμενου έτους σε -18.781 άτομα και με ποσοστιαία μεταβολή -3,20%.
- Η μεγαλύτερη ποσοστιαία μείωση μεταξύ των Περιφερειών από τον αντίστοιχο μήνα του προηγούμενου έτους εμφανίζεται στην Περιφέρεια Δυτικής Ελλάδας (-10,87%).
- Από τις Περιφέρειες που εμφανίζουν αύξηση η Περιφέρεια Ιόνιων Νήσων εμφανίζει τη μεγαλύτερη 5,69%.

## 8. Σύνολο εγγεγραμμένων ανά Φύλο και διάρκεια ανεργίας

	Εγγεγραμμένοι >= 12 Μήνες	Εγγεγραμμένοι < 12 Μήνες	Σύνολο	Ποσοστό %
Άνδρες	186.150	237.238	423.388	37,18%
Γυναίκες	385.229	330.174	715.403	62,82%
<b>Σύνολο</b>	<b>571.379</b>	<b>567.412</b>	<b>1.138.791</b>	<b>100,00%</b>

Πίνακας 8: Σύνολο εγγεγραμμένων ανά Φύλο και διάρκεια ανεργίας:  
Ιανουάριος 2020

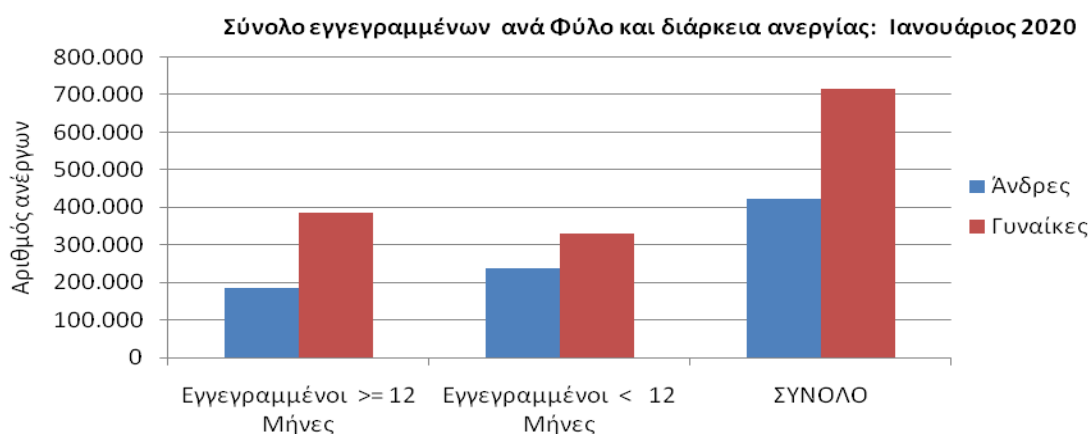

Διάγραμμα 7 : Σύνολο εγγεγραμμένων ανά Φύλο και διάρκεια ανεργίας:  
Ιανουάριος 2020

Όπως προκύπτει από τον πίνακα 8 και το διάγραμμα 7 από το σύνολο των εγγεγραμμένων ανά φύλο, 423.388 άτομα είναι άνδρες, (ποσοστό 37,18%) και 715.403 είναι γυναίκες, (ποσοστό 62,82%).

Στο σύνολο των εγγεγραμμένων για χρονικό διάστημα μεγαλύτερου ή ίσου των 12 μηνών, οι άνδρες ανέρχονται σε 186.150 άτομα ενώ οι γυναίκες ανέρχονται σε 385.229.

Στο σύνολο των εγγεγραμμένων για χρονικό διάστημα μικρότερο των 12 μηνών, οι άνδρες ανέρχονται σε 237.238 άτομα ενώ οι γυναίκες ανέρχονται σε 330.174.

## 9. Σύνολο εγγεγραμμένων ανά Ηλικιακή Ομάδα και διάρκεια ανεργίας

	Εγγεγραμμένοι ≥ 12 Μήνες	Εγγεγραμμένοι < 12 Μήνες	Σύνολο	Ποσοστό %
15-19 ετών	1.186	6.687	7.873	0,69%
20-24 ετών	17.864	48.543	66.407	5,83%
25-29 ετών	40.450	73.678	114.128	10,02%
30-44 ετών	191.626	221.919	413.545	36,31%
45-54 ετών	150.698	128.898	279.596	24,55%
55-64 ετών	134.519	76.795	211.314	18,56%
65 ετών και άνω	35.036	10.892	45.928	4,03%
<b>Σύνολο</b>	<b>571.379</b>	<b>567.412</b>	<b>1.138.791</b>	<b>100,00%</b>

Πίνακας 9: Σύνολο εγγεγραμμένων ανά Ηλικιακή Ομάδα και διάρκεια ανεργίας: Ιανουάριος 2020

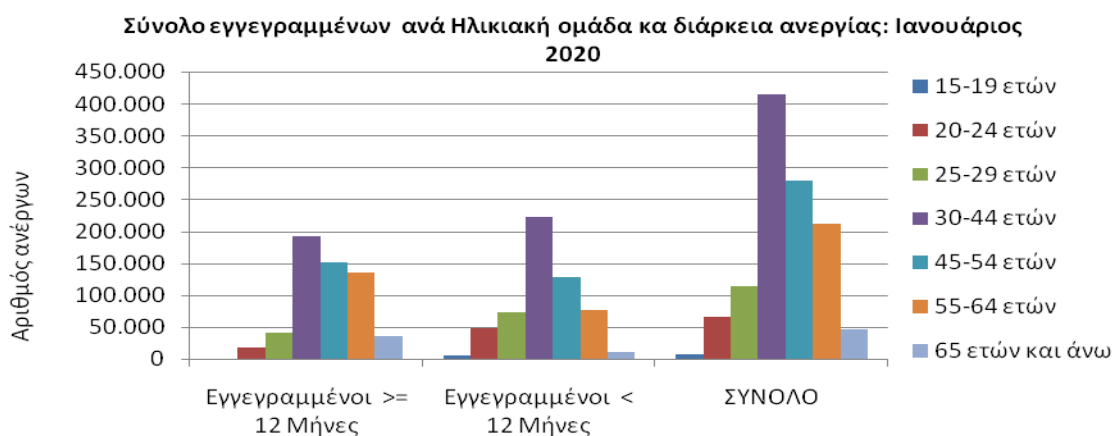

Διάγραμμα 8: Σύνολο εγγεγραμμένων ανά Ηλικιακή Ομάδα και διάρκεια ανεργίας: Ιανουάριος 2020

Όπως προκύπτει από τον πίνακα 9 και το διάγραμμα 8 από το σύνολο των εγγεγραμμένων ανά ηλικιακή ομάδα, 7.873 άτομα (ποσοστό 0,69%) ανήκουν στην ηλικιακή ομάδα 15-19 ετών, 66.407 (ποσοστό 5,83%) ανήκουν στην ηλικιακή ομάδα 20-24 ετών, 114.128 (ποσοστό 10,02%) ανήκουν στην ηλικιακή ομάδα 25-29 ετών, 413.545 (ποσοστό 36,31%) ανήκουν στην ηλικιακή ομάδα 30-44 ετών, 279.596 (ποσοστό 24,55%) ανήκουν στην ηλικιακή ομάδα 45-54 ετών, 211.314 (ποσοστό 18,56%) ανήκουν στην ηλικιακή ομάδα 55-64 ετών και 45.928 (ποσοστό 4,03%) ανήκουν στην ηλικιακή ομάδα 65 ετών και άνω.

Στο σύνολο των εγγεγραμμένων για χρονικό διάστημα μεγαλύτερου ή ίσου των 12 μηνών οι εγγεγραμμένοι της ηλικιακής ομάδας 15-19 ετών ανέρχονται σε 1.186 άτομα, της ηλικιακής ομάδας 20-24 ετών ανέρχονται σε 17.864 άτομα, της ηλικιακής ομάδας 25-29 ετών ανέρχονται σε 40.450 άτομα, της ηλικιακής ομάδας 30-44 ετών ανέρχονται σε 191.626 άτομα, της ηλικιακής ομάδας 45-54 ετών ανέρχονται σε 150.698 άτομα, της ηλικιακής ομάδας 55-64 ετών ανέρχονται σε 134.519 άτομα και της ηλικιακής ομάδας 65 ετών και άνω ανέρχονται σε 35.036 άτομα.

Στο σύνολο των εγγεγραμμένων για χρονικό διάστημα μικρότερο των 12 μηνών οι εγγεγραμμένοι της ηλικιακής ομάδας 15-19 ετών ανέρχονται σε 6.687 άτομα, της ηλικιακής ομάδας 20-24 ετών ανέρχονται σε 48.543 άτομα, της ηλικιακής ομάδας 25-29 ετών ανέρχονται σε 73.678 άτομα, της ηλικιακής ομάδας 30-44 ετών ανέρχονται σε 221.919 άτομα, της ηλικιακής ομάδας 45-54 ετών ανέρχονται σε 128.898 άτομα, της ηλικιακής ομάδας 55-64 ετών ανέρχονται σε 76.795 άτομα και της ηλικιακής ομάδας 65 ετών και άνω ανέρχονται σε 10.892 άτομα.

## 10. Σύνολο εγγεγραμμένων ανά Εκπαιδευτικό Επίπεδο και διάρκεια ανεργίας

	Εγγεγραμμένοι >= 12 Μήνες	Εγγεγραμμένοι < 12 Μήνες	Σύνολο	Ποσοστό %
Χωρίς εκπαίδευση	46.672	56.624	103.296	9,07%
Υποχρεωτική εκπαίδευση (έως 3 <sup>η</sup> Γυμνασίου)	189.222	161.162	350.384	30,77%
Δευτεροβάθμια εκπαίδευση	257.123	262.971	520.094	45,67%
Τριτοβάθμια εκπαίδευση	78.362	86.655	165.017	14,49%
<b>Σύνολο</b>	<b>571.379</b>	<b>567.412</b>	<b>1.138.791</b>	<b>100,00%</b>

Πίνακας 10: Σύνολο εγγεγραμμένων ανά Εκπαιδευτικό Επίπεδο και διάρκεια ανεργίας: Ιανουάριος 2020

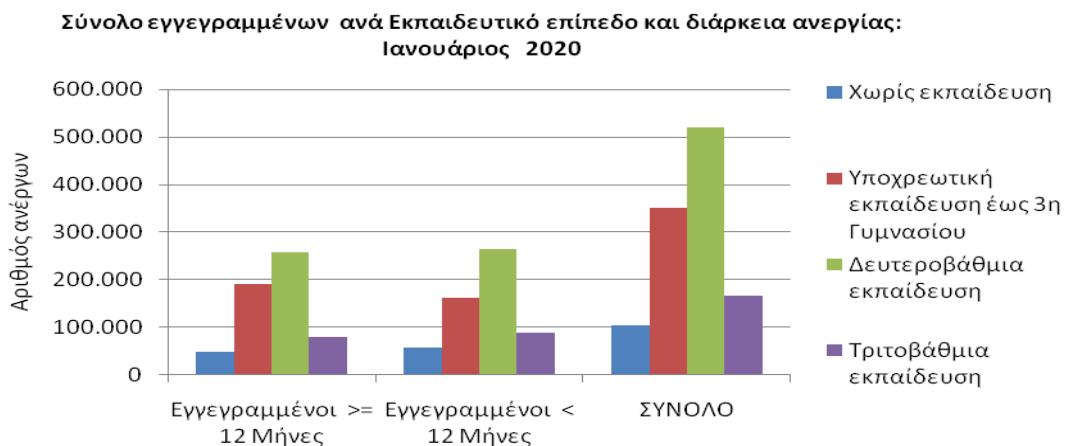

Διάγραμμα 9: Σύνολο εγγεγραμμένων ανά Εκπαιδευτικό Επίπεδο και διάρκεια ανεργίας: Ιανουάριος 2020

Όπως προκύπτει από τον πίνακα 10 και το διάγραμμα 9 από το σύνολο των εγγεγραμμένων ανά εκπαιδευτικό επίπεδο, 103.296 άτομα (ποσοστό 9,07%) ανήκουν στο εκπαιδευτικό επίπεδο Χωρίς εκπαίδευση, 350.384 (ποσοστό 30,77%) ανήκουν στο εκπαιδευτικό επίπεδο Υποχρεωτικής εκπαίδευσης (έως 3<sup>η</sup> Γυμνασίου), 520.094 (ποσοστό 45,67%) ανήκουν στο εκπαιδευτικό επίπεδο Δευτεροβάθμιας εκπαίδευσης και 165.017 (ποσοστό 14,49%) ανήκουν στο εκπαιδευτικό επίπεδο Τριτοβάθμιας εκπαίδευσης.



Στο σύνολο των εγγεγραμμένων για χρονικό διάστημα μεγαλύτερου ή ίσου των 12 μηνών οι εγγεγραμμένοι του εκπαιδευτικού επίπεδου Χωρίς εκπαίδευση ανέρχονται σε 46.672 άτομα, του εκπαιδευτικού επίπεδου Υποχρεωτικής εκπαίδευσης (έως 3<sup>η</sup> Γυμνασίου) ανέρχονται σε 189.222 άτομα, του εκπαιδευτικού επίπεδου Δευτεροβάθμιας εκπαίδευσης ανέρχονται σε 257.123 άτομα και του εκπαιδευτικού επίπεδου Τριτοβάθμιας εκπαίδευσης ανέρχονται σε 78.362 άτομα.

Στο σύνολο των εγγεγραμμένων για χρονικό διάστημα μικρότερο των 12 μηνών οι εγγεγραμμένοι του εκπαιδευτικού επίπεδου Χωρίς εκπαίδευση ανέρχονται σε 56.624 άτομα, της Υποχρεωτικής εκπαίδευσης (έως 3<sup>η</sup> Γυμνασίου) ανέρχονται σε 161.162 άτομα, της Δευτεροβάθμιας εκπαίδευσης ανέρχονται σε 262.971 άτομα και της Τριτοβάθμιας εκπαίδευσης ανέρχονται σε 86.655 άτομα.

## 11. Σύνολο εγγεγραμμένων ανά Υπηκοότητα και διάρκεια ανεργίας

	Εγγεγραμμένοι >= 12 Μήνες	Εγγεγραμμένοι < 12 Μήνες	Σύνολο	Ποσοστό %
Έλληνες Υπήκοοι	519.665	460.180	979.845	86,04%
Υπήκοοι χωρών Ευρωπαϊκής Ένωσης	10.180	19.976	30.156	2,65%
Υπήκοοι τρίτων χωρών	41.534	87.256	128.790	11,31%
<b>Σύνολο</b>	<b>571.379</b>	<b>567.412</b>	<b>1.138.791</b>	<b>100,00%</b>

Πίνακας 11: Σύνολο εγγεγραμμένων ανά Υπηκοότητα και διάρκεια ανεργίας: Ιανουάριος 2020

Σύνολο εγγεγραμμένων ανά Υπηκοότητα και διάρκεια ανεργίας: Ιανουάριος 2020

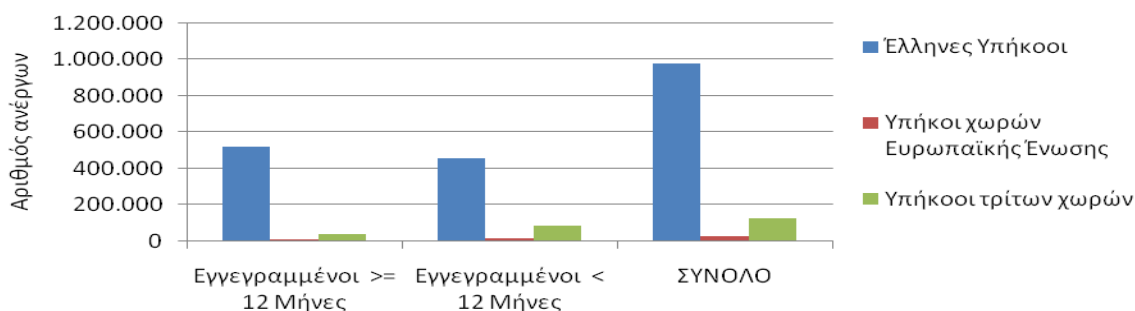

Διάγραμμα 10: Σύνολο εγγεγραμμένων ανά Υπηκοότητα και διάρκεια ανεργίας: Ιανουάριος 2020

Όπως προκύπτει από τον πίνακα 11 και το διάγραμμα 10 από το σύνολο των εγγεγραμμένων ανά Υπηκοότητα, 979.845 άτομα (ποσοστό 86,04%) είναι Έλληνες Υπήκοοι, 30.156 (ποσοστό 2,65%) είναι Υπήκοοι χωρών Ευρωπαϊκής Ένωσης και 128.790 (ποσοστό 11,31%) είναι Υπήκοοι τρίτων χωρών.

Στο σύνολο των εγγεγραμμένων ανά Υπηκοότητα για χρονικό διάστημα μεγαλύτερου ή ίσου των 12 μηνών οι Έλληνες Υπήκοοι ανέρχονται σε 519.665 άτομα, οι Υπήκοοι χωρών Ευρωπαϊκής Ένωσης ανέρχονται σε 10.180 άτομα και οι Υπήκοοι τρίτων χωρών ανέρχονται σε 41.534 άτομα.

Στο σύνολο των εγγεγραμμένων για χρονικό διάστημα μικρότερο των 12 μηνών οι Έλληνες Υπήκοοι ανέρχονται σε 460.180 άτομα, οι Υπήκοοι χωρών Ευρωπαϊκής Ένωσης ανέρχονται σε 19.976 άτομα και οι Υπήκοοι τρίτων χωρών ανέρχονται σε 87.256 άτομα.

## 12. Επιδοτούμενοι άνεργοι ανά κατηγορία επιδότησης και ανά Περιφέρεια

ΠΕΡΙΦΕΡΕΙΕΣ	ΚΟΙΝΟΙ ΟΙΚΟΔΟΜΟΙ	ΕΠΟΧΙΚΟΙ ΤΟΥΡΙΣΜΟΥ	ΕΠΟΧΙΚΟΙ ΛΟΙΠΟΙ (ΑΓΡΟΤΙΚΑ)	ΕΚΠΑΙΔΕΥΤΙΚΟΙ	ΛΟΙΠΟΙ	ΣΥΝΟΛΟ	
ΑΝΑΤΟΛΙΚΗ ΜΑΚΕΔΟΝΙΑ ΚΑΙ ΘΡΑΚΗ	6.122	412	2.610	602	21	1	9.768
ΚΕΝΤΡΙΚΗ ΜΑΚΕΔΟΝΙΑ	18.797	541	12.801	3.047	119	17	35.322
ΔΥΤΙΚΗ ΜΑΚΕΔΟΝΙΑ	3.185	202	804	138	14	0	4.343
ΗΠΕΙΡΟΣ	3.799	249	2.444	390	17	1	6.900
ΘΕΣΣΑΛΙΑ	6.098	199	3.361	698	43	0	10.399
ΙΟΝΙΑ ΝΗΣΙΑ	2.926	78	16.423	4.151	10	34	23.622
ΔΥΤΙΚΗ ΕΛΛΑΔΑ	5.996	290	4.503	807	47	16	11.659
ΣΤΕΡΕΑ ΕΛΛΑΔΑ	4.177	53	2.114	251	28	2	6.625
ΑΤΤΙΚΗ	37.147	288	12.036	1.813	267	169	51.720
ΠΕΛΟΠΟΝΝΗΣΟΣ	4.432	126	4.400	476	15	52	9.501
ΒΟΡΕΙΟ ΑΙΓΑΙΟ	1.782	39	2.505	344	4	1	4.675
ΝΟΤΙΟ ΑΙΓΑΙΟ	4.159	62	26.691	5.421	10	0	36.343
ΚΡΗΤΗ	6.679	201	28.610	3.823	46	74	39.433
<b>ΣΥΝΟΛΟ</b>	<b>105.299</b>	<b>2.740</b>	<b>119.302</b>	<b>21.961</b>	<b>641</b>	<b>367</b>	<b>250.310</b>

Πίνακας 12 : Αριθμός επιδοτούμενων ανέργων ανά κατηγορία επιδότησης και ανά Περιφέρεια:  
Ιανουάριος 2020

Αριθμός ανέργων ανά κατηγορία επιδότησης και Περιφέρεια: Ιανουάριος 2020

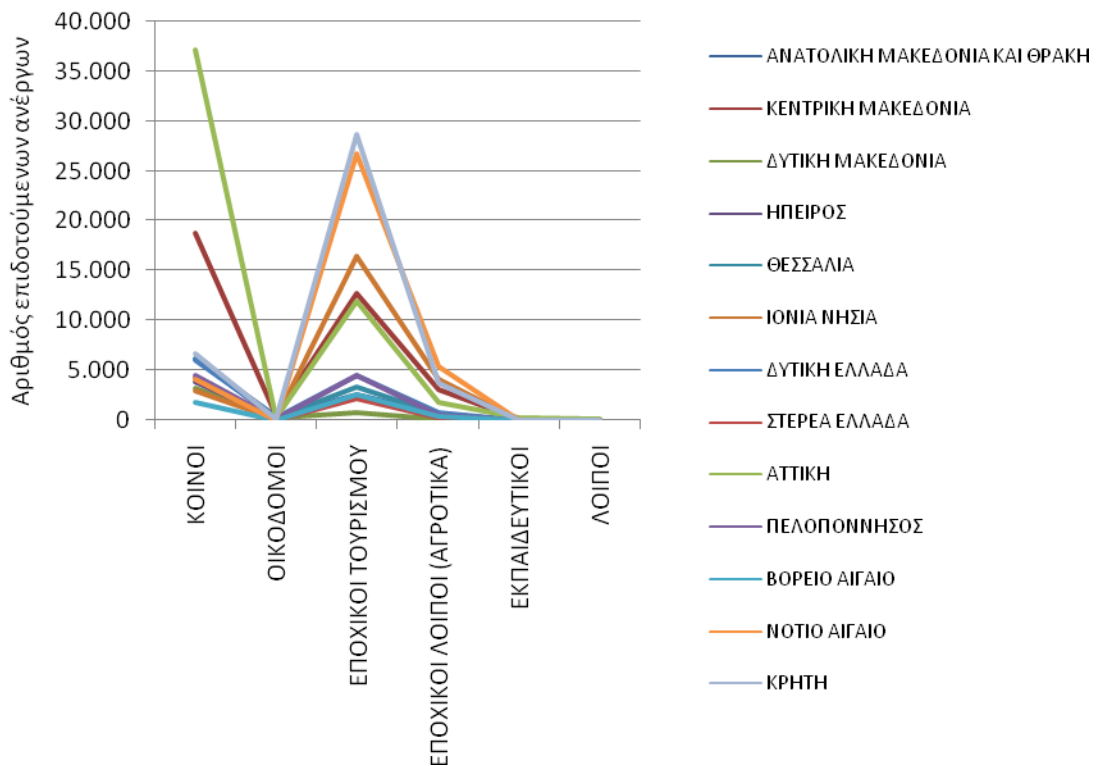

Διάγραμμα 11: Αριθμός επιδοτούμενων ανέργων ανά κατηγορία επιδότησης και ανά Περιφέρεια: Ιανουάριος 2020

Όπως προκύπτει από τον πίνακα 12 και το διάγραμμα 11 το σύνολο των επιδοτούμενων ανέργων κατά τον μήνα Ιανουάριο 2020 ανέρχεται σε 250.310 άτομα. Από αυτά 105.299 (ποσοστό 42,07%) είναι κοινοί επιδοτούμενοι, 2.740 (ποσοστό 1,09%) είναι επιδοτούμενοι σε οικοδομο-τεχνικά επαγγέλματα, 119.302 (ποσοστό 47,66%) είναι εποχικοί τουριστικών επαγγελμάτων επιδοτούμενοι, 21.961 (ποσοστό 8,77%) είναι εποχικοί λοιποί επιδοτούμενοι (αγροτικά), 641 (ποσοστό 0,26%) είναι εκπαιδευτικοί επιδοτούμενοι και 367 (ποσοστό 0,15%) είναι λοιποί επιδοτούμενοι.

#### ▪ ΚΟΙΝΟΙ ΕΠΙΔΟΤΟΥΜΕΝΟΙ

Στην κατηγορία των κοινών επιδοτούμενων το σύνολο των επιδοτούμενων ανέρχεται σε 105.299 άτομα με τον μεγαλύτερο αριθμό επιδοτούμενων να εμφανίζεται στην Περιφέρεια Αττικής με 37.147 άτομα.

#### ▪ ΟΙΚΟΔΟΜΟΙ ΕΠΙΔΟΤΟΥΜΕΝΟΙ

Στην κατηγορία των Οικοδόμων επιδοτούμενων το σύνολο των επιδοτούμενων ανέρχεται σε 2.740 άτομα με τον μεγαλύτερο αριθμό επιδοτούμενων να εμφανίζεται στην Περιφέρεια Κεντρικής Μακεδονίας με 541 άτομα.

#### ▪ ΕΠΟΧΙΚΟΙ ΤΟΥΡΙΣΜΟΥ ΕΠΙΔΟΤΟΥΜΕΝΟΙ

Στην κατηγορία των εποχικών τουρισμού (τουριστικών επαγγελματιών) επιδοτούμενων το σύνολο των επιδοτούμενων ανέρχεται σε 119.302 άτομα με τον μεγαλύτερο αριθμό επιδοτούμενων να εμφανίζεται στην Περιφέρεια Κρήτης με 28.610 άτομα.

#### ▪ ΕΠΟΧΙΚΟΙ ΛΟΙΠΟΙ (ΑΓΡΟΤΙΚΑ) ΕΠΙΔΟΤΟΥΜΕΝΟΙ

Στην κατηγορία των εποχικών λοιπών (αγροτικά) επιδοτούμενων ανέρχεται σε 21.961 άτομα με τον μεγαλύτερο αριθμό επιδοτούμενων να εμφανίζεται στην Περιφέρεια Νοτίου Αιγαίου με 5.421 άτομα.

#### ▪ ΕΚΠΑΙΔΕΥΤΙΚΟΙ ΕΠΙΔΟΤΟΥΜΕΝΟΙ

Στην κατηγορία των εκπαιδευτικών επιδοτούμενων το σύνολο των επιδοτούμενων ανέρχεται σε 641 άτομα με τον μεγαλύτερο αριθμό επιδοτούμενων να εμφανίζεται στην Περιφέρεια Αττικής με 267 άτομα.

#### ▪ ΛΟΙΠΟΙ ΕΠΙΔΟΤΟΥΜΕΝΟΙ

Στην κατηγορία των λοιπών επιδοτούμενων το σύνολο των επιδοτούμενων ανέρχεται σε 367 άτομα με τον μεγαλύτερο αριθμό επιδοτούμενων να εμφανίζεται στην Περιφέρεια Αττικής με 169 άτομα.

13. Επιδοτούμενοι άνεργοι και μεταβολές στις κατηγορίες α: κοινοί και λοιπές κατηγορίες επιδοτουμένων και β: εποχικοί τουριστικών επαγγελματιών ανά Περιφέρεια

Στον πίνακα 13, 13α εμφανίζεται ο αριθμός των επιδοτούμενων ανέργων ανά κατηγορία επιδότησης (κοινοί και λοιπές κατηγορίες επιδοτουμένων και εποχικοί τουριστικών επαγγελματιών) και ανά Περιφέρεια για τον μήνα Ιανουάριο 2020, η αριθμητική και ποσοστιαία μεταβολή τους από τον προηγούμενο μήνα Δεκέμβριο 2019 καθώς και από τον αντίστοιχο μήνα του προηγούμενου έτους Ιανουάριο 2019.

Το σύνολο των επιδοτούμενων ανέργων ανέρχεται σε 250.310 άτομα από τα οποία 131.008 είναι κοινοί και λοιπές κατηγορίες επιδοτουμένων και 119.302 είναι εποχικοί τουριστικών επαγγελματιών επιδοτούμενοι.

Στη συνέχεια τα δεδομένα της ποσοστιαίας μεταβολής των κοινών και λοιπών κατηγοριών επιδοτουμένων, των εποχικών τουριστικών επαγγελματιών επιδοτουμένων καθώς και στο σύνολό των επιδοτουμένων, τόσο από τον προηγούμενο μήνα όσο και από τον αντίστοιχο μήνα του προηγούμενου έτους παρουσιάζονται στα διαγράμματα 12 και 12α αντίστοιχα.

ΜΕΤΑΒΟΛΕΣ ΕΠΙΔΟΤΟΥΜΕΝΩΝ ΑΝΕΡΓΩΝ ΑΝΑ ΚΑΤΗΓΟΡΙΑ (ΚΟΙΝΟΙ ΚΑΙ ΛΟΙΠΕΣ ΚΑΤΗΓΟΡΙΕΣ ΕΠΙΔΟΤΟΥΜΕΝΟΙ -ΕΠΟΧΙΚΟΙ ΤΟΥΡΙΣΤΙΚΩΝ ΕΠΑΓΓΕΛΜΑΤΩΝ): ΔΕΚΕΜΒΡΙΟΣ 2019-ΙΑΝΟΥΑΡΙΟΣ 2020				
ΚΟΙΝΟΙ ΚΑΙ ΛΟΙΠΕΣ ΚΑΤΗΓΟΡΙΕΣ ΕΠΙΔΟΤΟΥΜΕΝΟΙ				
	ΔΕΚΕΜΒΡΙΟΣ 2019	ΙΑΝΟΥΑΡΙΟΣ 2020	ΑΠΟΛΥΤΗ ΜΕΤΑΒΟΛΗ	ΠΟΣΟΣΤΙΑΙΑ ΜΕΤΑΒΟΛΗ
ΑΝΑΤΟΛΙΚΗ ΜΑΚΕΔΟΝΙΑ ΚΑΙ ΘΡΑΚΗ	6.050	7.158	1.108	18,31%
ΚΕΝΤΡΙΚΗ ΜΑΚΕΔΟΝΙΑ	20.799	22.521	1.722	8,28%
ΔΥΤΙΚΗ ΜΑΚΕΔΟΝΙΑ	3.361	3.539	178	5,30%
ΗΠΕΙΡΟΣ	3.947	4.456	509	12,90%
ΘΕΣΣΑΛΙΑ	6.479	7.038	559	8,63%
ΙΟΝΙΑ ΝΗΣΙΑ	5.248	7.199	1.951	37,18%
ΔΥΤΙΚΗ ΕΛΛΑΔΑ	6.893	7.156	263	3,82%
ΣΤΕΡΕΑ ΕΛΛΑΔΑ	4.104	4.511	407	9,92%
ΑΤΤΙΚΗ	38.478	39.684	1.206	3,13%
ΠΕΛΟΠΟΝΝΗΣΟΣ	5.124	5.101	-23	-0,45%
ΒΟΡΕΙΟ ΑΙΓΑΙΟ	1.999	2.170	171	8,55%
ΝΟΤΙΟ ΑΙΓΑΙΟ	7.611	9.652	2.041	26,82%
ΚΡΗΤΗ	8.836	10.823	1.987	22,49%
<b>ΣΥΝΟΛΟ</b>	<b>118.929</b>	<b>131.008</b>	<b>12.079</b>	<b>10,16%</b>
ΕΠΟΧΙΚΟΙ ΤΟΥΡΙΣΤΙΚΩΝ ΕΠΑΓΓΕΛΜΑΤΩΝ ΕΠΙΔΟΤΟΥΜΕΝΟΙ				
	ΔΕΚΕΜΒΡΙΟΣ 2019	ΙΑΝΟΥΑΡΙΟΣ 2020	ΑΠΟΛΥΤΗ ΜΕΤΑΒΟΛΗ	ΠΟΣΟΣΤΙΑΙΑ ΜΕΤΑΒΟΛΗ
ΑΝΑΤΟΛΙΚΗ ΜΑΚΕΔΟΝΙΑ ΚΑΙ ΘΡΑΚΗ	2.630	2.610	-20	-0,76%
ΚΕΝΤΡΙΚΗ ΜΑΚΕΔΟΝΙΑ	10.684	12.801	2.117	19,81%
ΔΥΤΙΚΗ ΜΑΚΕΔΟΝΙΑ	887	804	-83	-9,36%
ΗΠΕΙΡΟΣ	2.209	2.444	235	10,64%
ΘΕΣΣΑΛΙΑ	2.896	3.361	465	16,06%
ΙΟΝΙΑ ΝΗΣΙΑ	12.531	16.423	3.892	31,06%
ΔΥΤΙΚΗ ΕΛΛΑΔΑ	4.399	4.503	104	2,36%
ΣΤΕΡΕΑ ΕΛΛΑΔΑ	1.561	2.114	553	35,43%
ΑΤΤΙΚΗ	9.351	12.036	2.685	28,71%
ΠΕΛΟΠΟΝΝΗΣΟΣ	3.907	4.400	493	12,62%
ΒΟΡΕΙΟ ΑΙΓΑΙΟ	2.425	2.505	80	3,30%
ΝΟΤΙΟ ΑΙΓΑΙΟ	20.293	26.691	6.398	31,53%
ΚΡΗΤΗ	19.766	28.610	8.844	44,74%
<b>ΣΥΝΟΛΟ</b>	<b>93.539</b>	<b>119.302</b>	<b>25.763</b>	<b>27,54%</b>
ΣΥΝΟΛΟ ΕΠΙΔΟΤΟΥΜΕΝΩΝ				
	ΔΕΚΕΜΒΡΙΟΣ 2019	ΙΑΝΟΥΑΡΙΟΣ 2020	ΑΠΟΛΥΤΗ ΜΕΤΑΒΟΛΗ	ΠΟΣΟΣΤΙΑΙΑ ΜΕΤΑΒΟΛΗ
ΑΝΑΤΟΛΙΚΗ ΜΑΚΕΔΟΝΙΑ ΚΑΙ ΘΡΑΚΗ	8.680	9.768	1.088	12,53%
ΚΕΝΤΡΙΚΗ ΜΑΚΕΔΟΝΙΑ	31.483	35.322	3.839	12,19%
ΔΥΤΙΚΗ ΜΑΚΕΔΟΝΙΑ	4.248	4.343	95	2,24%
ΗΠΕΙΡΟΣ	6.156	6.900	744	12,09%
ΘΕΣΣΑΛΙΑ	9.375	10.399	1.024	10,92%
ΙΟΝΙΑ ΝΗΣΙΑ	17.779	23.622	5.843	32,86%
ΔΥΤΙΚΗ ΕΛΛΑΔΑ	11.292	11.659	367	3,25%
ΣΤΕΡΕΑ ΕΛΛΑΔΑ	5.665	6.625	960	16,95%
ΑΤΤΙΚΗ	47.829	51.720	3.891	8,14%
ΠΕΛΟΠΟΝΝΗΣΟΣ	9.031	9.501	470	5,20%
ΒΟΡΕΙΟ ΑΙΓΑΙΟ	4.424	4.675	251	5,67%
ΝΟΤΙΟ ΑΙΓΑΙΟ	27.904	36.343	8.439	30,24%
ΚΡΗΤΗ	28.602	39.433	10.831	37,87%
<b>ΣΥΝΟΛΟ</b>	<b>212.468</b>	<b>250.310</b>	<b>37.842</b>	<b>17,81%</b>

Πίνακας 13 : Μεταβολές στον αριθμό επιδοτούμενων ανέργων ανά κατηγορία επιδότησης και Περιφέρεια: Δεκέμβριος 2019-Ιανουάριος 2020

ΜΕΤΑΒΟΛΕΣ ΕΠΙΔΟΤΟΥΜΕΝΩΝ ΑΝΕΡΓΩΝ ΑΝΑ ΚΑΤΗΓΟΡΙΑ (ΚΟΙΝΟΙ ΚΑΙ ΛΟΙΠΕΣ ΚΑΤΗΓΟΡΙΕΣ ΕΠΙΔΟΤΟΥΜΕΝΟΙ -ΕΠΟΧΙΚΟΙ ΤΟΥΡΙΣΤΙΚΩΝ ΕΠΑΓΓΕΛΜΑΤΩΝ): ΙΑΝΟΥΑΡΙΟΣ 2019-ΙΑΝΟΥΑΡΙΟΣ 2020				
ΚΟΙΝΟΙ ΚΑΙ ΛΟΙΠΕΣ ΚΑΤΗΓΟΡΙΕΣ ΕΠΙΔΟΤΟΥΜΕΝΟΙ				
	ΙΑΝΟΥΑΡΙΟΣ 2019	ΙΑΝΟΥΑΡΙΟΣ 2020	ΑΠΟΛΥΤΗ ΜΕΤΑΒΟΛΗ	ΠΟΣΟΣΤΙΑΙΑ ΜΕΤΑΒΟΛΗ
ΑΝΑΤΟΛΙΚΗ ΜΑΚΕΔΟΝΙΑ ΚΑΙ ΘΡΑΚΗ	5.383	7.158	1.775	32,97%
ΚΕΝΤΡΙΚΗ ΜΑΚΕΔΟΝΙΑ	17.962	22.521	4.559	25,38%
ΔΥΤΙΚΗ ΜΑΚΕΔΟΝΙΑ	2.929	3.539	610	20,83%
ΗΠΕΙΡΟΣ	2.907	4.456	1.549	53,29%
ΘΕΣΣΑΛΙΑ	5.055	7.038	1.983	39,23%
ΙΟΝΙΑ ΝΗΣΙΑ	5.895	7.199	1.304	22,12%
ΔΥΤΙΚΗ ΕΛΛΑΔΑ	5.685	7.156	1.471	25,88%
ΣΤΕΡΕΑ ΕΛΛΑΔΑ	3.340	4.511	1.171	35,06%
ΑΤΤΙΚΗ	30.229	39.684	9.455	31,28%
ΠΕΛΟΠΟΝΝΗΣΟΣ	3.737	5.101	1.364	36,50%
ΒΟΡΕΙΟ ΑΙΓΑΙΟ	1.350	2.170	820	60,74%
ΝΟΤΙΟ ΑΙΓΑΙΟ	7.678	9.652	1.974	25,71%
ΚΡΗΤΗ	9.149	10.823	1.674	18,30%
<b>ΣΥΝΟΛΟ</b>	<b>101.299</b>	<b>131.008</b>	<b>29.709</b>	<b>29,33%</b>
ΕΠΟΧΙΚΟΙ ΤΟΥΡΙΣΤΙΚΩΝ ΕΠΑΓΓΕΛΜΑΤΩΝ ΕΠΙΔΟΤΟΥΜΕΝΟΙ				
	ΙΑΝΟΥΑΡΙΟΣ 2019	ΙΑΝΟΥΑΡΙΟΣ 2020	ΑΠΟΛΥΤΗ ΜΕΤΑΒΟΛΗ	ΠΟΣΟΣΤΙΑΙΑ ΜΕΤΑΒΟΛΗ
ΑΝΑΤΟΛΙΚΗ ΜΑΚΕΔΟΝΙΑ ΚΑΙ ΘΡΑΚΗ	1.846	2.610	764	41,39%
ΚΕΝΤΡΙΚΗ ΜΑΚΕΔΟΝΙΑ	10.267	12.801	2.534	24,68%
ΔΥΤΙΚΗ ΜΑΚΕΔΟΝΙΑ	606	804	198	32,67%
ΗΠΕΙΡΟΣ	1.888	2.444	556	29,45%
ΘΕΣΣΑΛΙΑ	2.606	3.361	755	28,97%
ΙΟΝΙΑ ΝΗΣΙΑ	14.109	16.423	2.314	16,40%
ΔΥΤΙΚΗ ΕΛΛΑΔΑ	3.336	4.503	1.167	34,98%
ΣΤΕΡΕΑ ΕΛΛΑΔΑ	1.721	2.114	393	22,84%
ΑΤΤΙΚΗ	9.502	12.036	2.534	26,67%
ΠΕΛΟΠΟΝΝΗΣΟΣ	3.648	4.400	752	20,61%
ΒΟΡΕΙΟ ΑΙΓΑΙΟ	2.011	2.505	494	24,56%
ΝΟΤΙΟ ΑΙΓΑΙΟ	22.874	26.691	3.817	16,69%
ΚΡΗΤΗ	22.999	28.610	5.611	24,40%
<b>ΣΥΝΟΛΟ</b>	<b>97.413</b>	<b>119.302</b>	<b>21.889</b>	<b>22,47%</b>
ΣΥΝΟΛΟ ΕΠΙΔΟΤΟΥΜΕΝΩΝ				
	ΙΑΝΟΥΑΡΙΟΣ 2019	ΙΑΝΟΥΑΡΙΟΣ 2020	ΑΠΟΛΥΤΗ ΜΕΤΑΒΟΛΗ	ΠΟΣΟΣΤΙΑΙΑ ΜΕΤΑΒΟΛΗ
ΑΝΑΤΟΛΙΚΗ ΜΑΚΕΔΟΝΙΑ ΚΑΙ ΘΡΑΚΗ	7.229	9.768	2.539	35,12%
ΚΕΝΤΡΙΚΗ ΜΑΚΕΔΟΝΙΑ	28.229	35.322	7.093	25,13%
ΔΥΤΙΚΗ ΜΑΚΕΔΟΝΙΑ	3.535	4.343	808	22,86%
ΗΠΕΙΡΟΣ	4.795	6.900	2.105	43,90%
ΘΕΣΣΑΛΙΑ	7.661	10.399	2.738	35,74%
ΙΟΝΙΑ ΝΗΣΙΑ	20.004	23.622	3.618	18,09%
ΔΥΤΙΚΗ ΕΛΛΑΔΑ	9.021	11.659	2.638	29,24%
ΣΤΕΡΕΑ ΕΛΛΑΔΑ	5.061	6.625	1.564	30,90%
ΑΤΤΙΚΗ	39.731	51.720	11.989	30,18%
ΠΕΛΟΠΟΝΝΗΣΟΣ	7.385	9.501	2.116	28,65%
ΒΟΡΕΙΟ ΑΙΓΑΙΟ	3.361	4.675	1.314	39,10%
ΝΟΤΙΟ ΑΙΓΑΙΟ	30.552	36.343	5.791	18,95%
ΚΡΗΤΗ	32.148	39.433	7.285	22,66%
<b>ΣΥΝΟΛΟ</b>	<b>198.712</b>	<b>250.310</b>	<b>51.598</b>	<b>25,97%</b>

Πίνακας 13α : Μεταβολές στον αριθμό επιδοτούμενων ανέργων ανά κατηγορία επιδότησης και Περιφέρεια: Ιανουάριος 2019-Ιανουάριος 2020



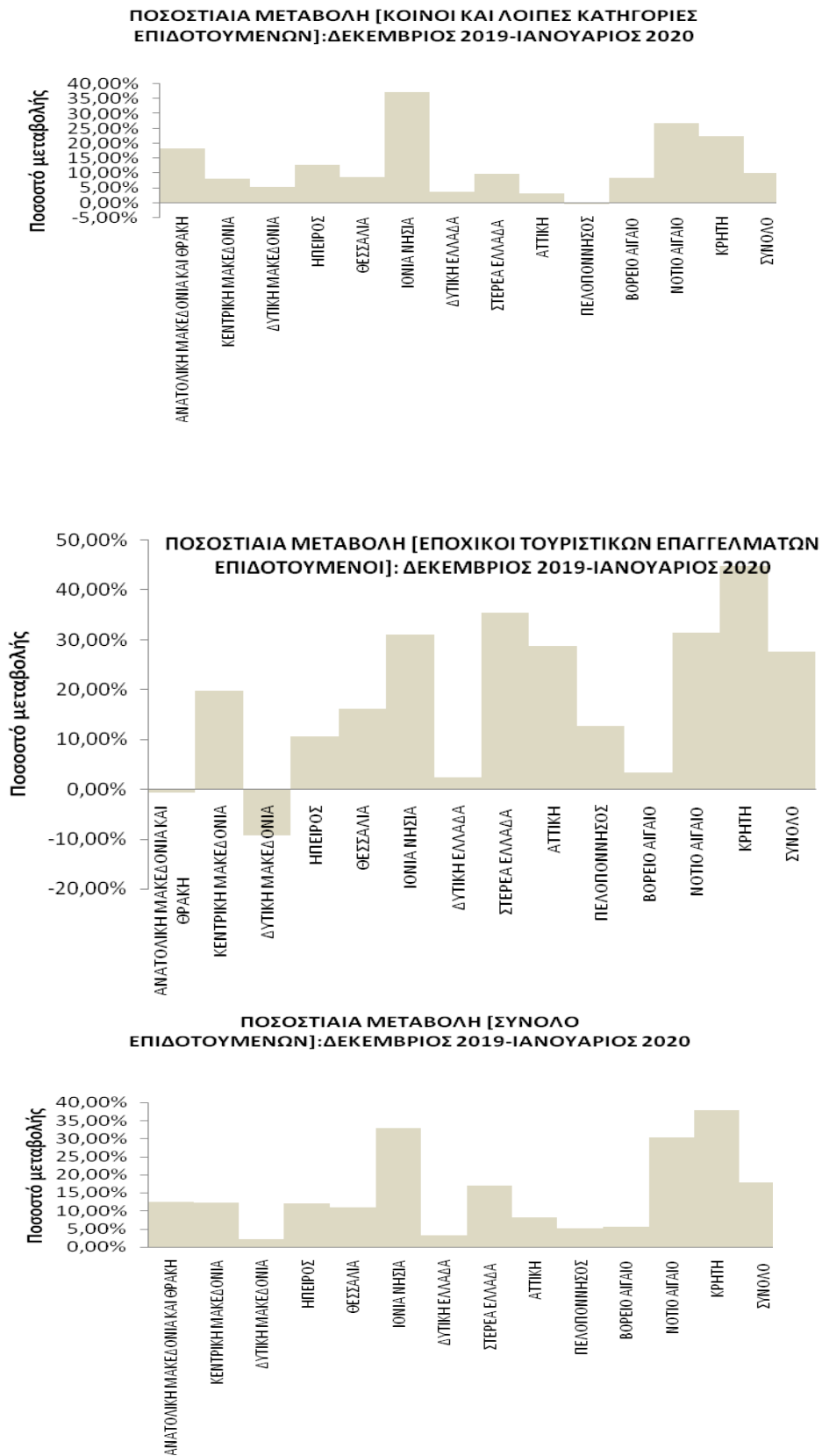

Διάγραμμα 12: Μεταβολές επιδοτούμενων ανέργων ανά κατηγορία επιδότησης και Περιφέρεια: Δεκέμβριος 2019-Ιανουάριος 2020

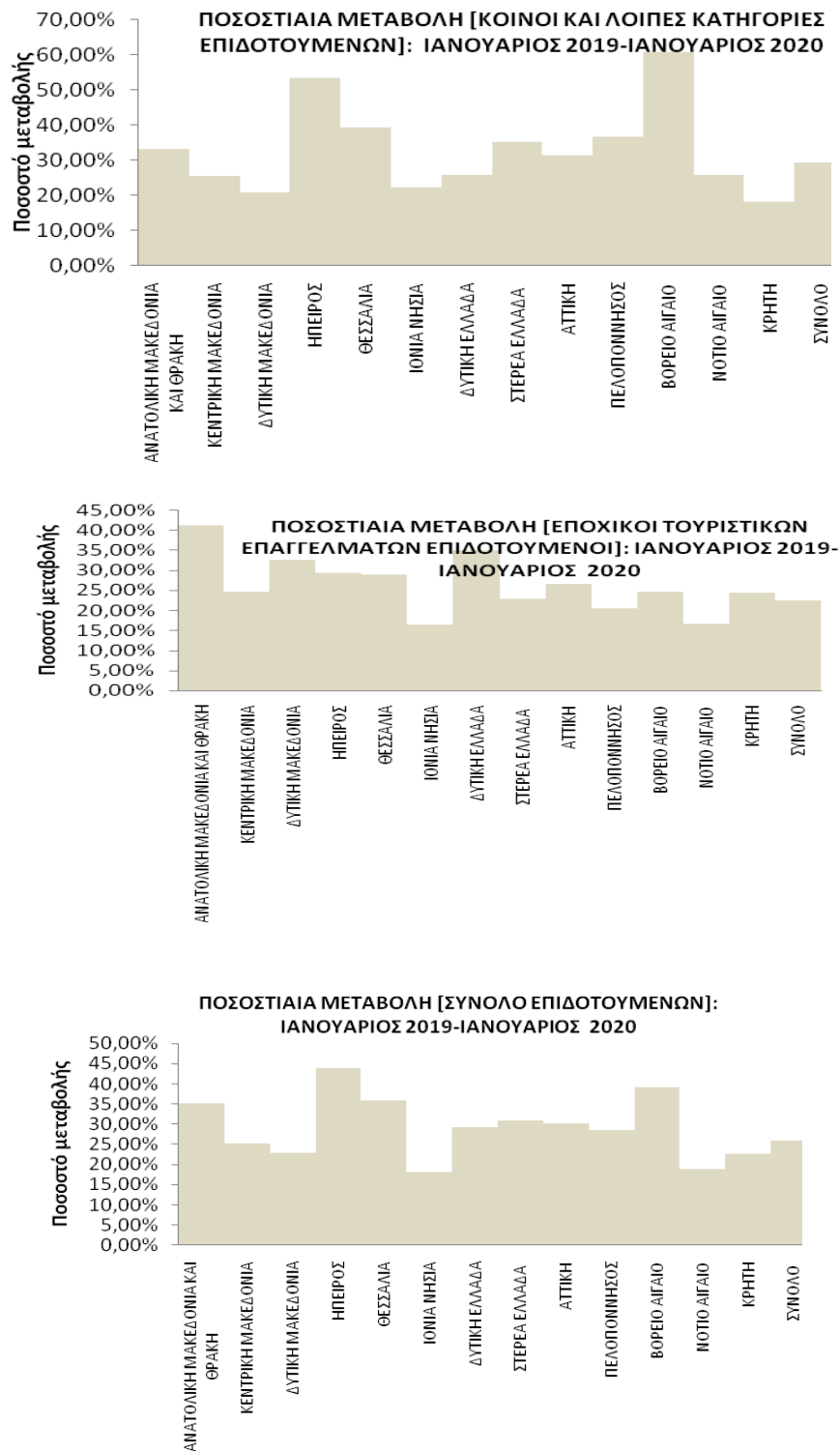

Διάγραμμα 12α : Μεταβολές επιδοτούμενων ανέργων ανά κατηγορία επιδότησης και Περιφέρεια: Ιανουάριος 2019-Ιανουάριος 2020

## ΠΟΣΟΣΤΙΑΙΑ ΜΕΤΑΒΟΛΗ ΑΠΟ ΔΕΚΕΜΒΡΙΟ 2019

ΚΟΙΝΟΙ ΚΑΙ ΛΟΙΠΕΣ ΚΑΤΗΓΟΡΙΕΣ

Όπως προκύπτει από τον πίνακα 13 καθώς και από το διάγραμμα 12 στο σύνολο της χώρας παρατηρείται:

- Αύξηση των κοινών και λοιπών κατηγοριών επιδοτούμενων ανέργων από τον προηγούμενο μήνα σε 12.079 άτομα και με ποσοστιαία μεταβολή 10,16%.
- Σχετικά με τις Περιφέρειες η μεγαλύτερη ποσοστιαία αύξηση από τον προηγούμενο μήνα εμφανίζεται στην Περιφέρεια Ιόνιων Νήσων (37,18%).
- Η Περιφέρεια Πελοποννήσου εμφανίζει ποσοστιαία μείωση -0,45%

ΕΠΟΧΙΚΟΙ ΤΟΥΡΙΣΤΙΚΩΝ ΕΠΑΓΓΕΛΜΑΤΩΝ

Όπως προκύπτει από τον πίνακα 13 καθώς και από το διάγραμμα 12 στο σύνολο της χώρας παρατηρείται:

- Αύξηση των εποχικών επιδοτούμενων ανέργων τουριστικών επαγγελματιών από τον προηγούμενο μήνα σε 25.763 άτομα και με ποσοστιαία μεταβολή 27,54%.
- Σχετικά με τις Περιφέρειες η μεγαλύτερη ποσοστιαία αύξηση από τον προηγούμενο μήνα εμφανίζεται στην Περιφέρεια Κρήτης (44,74%).
- Από τις Περιφέρειες που εμφανίζουν ποσοστιαία μείωση η Περιφέρεια Δυτικής Μακεδονίας εμφανίζει την μεγαλύτερη με ποσοστιαία μεταβολή -9,36%.

ΣΥΝΟΛΟ ΕΠΙΔΟΤΟΥΜΕΝΩΝ

Όπως προκύπτει από τον πίνακα 13 καθώς και από το διάγραμμα 12 στο σύνολο της χώρας παρατηρείται:

- Αύξηση των επιδοτούμενων ανέργων στο σύνολό τους (κοινοί και λοιπές κατηγορίες επιδοτούμενων και εποχικοί επιδοτούμενοι τουριστικών επαγγελματιών) από τον προηγούμενο μήνα σε 37.842 άτομα και με ποσοστιαία μεταβολή 17,81%.
- Σχετικά με τις Περιφέρειες η μεγαλύτερη ποσοστιαία αύξηση από τον προηγούμενο μήνα εμφανίζεται στην Περιφέρεια Κρήτης (37,87%).

**ΠΟΣΟΣΤΙΑΙΑ ΜΕΤΑΒΟΛΗ ΑΠΟ ΙΑΝΟΥΑΡΙΟ 2019****ΚΟΙΝΟΙ ΚΑΙ ΛΟΙΠΕΣ ΚΑΤΗΓΟΡΙΕΣ**

Όπως προκύπτει από τον πίνακα 13α καθώς και από το διάγραμμα 12α στο σύνολο της χώρας παρατηρείται:

- Αύξηση των κοινών και λοιπών κατηγοριών επιδοτούμενων ανέργων από τον αντίστοιχο μήνα του προηγούμενου έτους σε 29.709 άτομα και με ποσοστιαία μεταβολή 29,33%.
- Σχετικά με τις Περιφέρειες η μεγαλύτερη ποσοστιαία αύξηση από τον αντίστοιχο μήνα του προηγούμενου έτους εμφανίζεται στην Περιφέρεια Βορείου Αιγαίου (60,74%).

**ΕΠΟΧΙΚΟΙ ΤΟΥΡΙΣΤΙΚΩΝ ΕΠΑΓΓΕΛΜΑΤΩΝ**

Όπως προκύπτει από τον πίνακα 13α καθώς και από το διάγραμμα 12α στο σύνολο της χώρας παρατηρείται:

- Αύξηση των εποχικών επιδοτούμενων ανέργων τουριστικών επαγγελμάτων από τον αντίστοιχο μήνα του προηγούμενου έτους σε 21.889 άτομα και με ποσοστιαία μεταβολή 22,47%.
- Σχετικά με τις Περιφέρειες η μεγαλύτερη ποσοστιαία αύξηση από τον αντίστοιχο μήνα του προηγούμενου έτους εμφανίζεται στην Περιφέρεια Ανατολικής Μακεδονίας και Θράκης (41,39%).

**ΣΥΝΟΛΟ ΕΠΙΔΟΤΟΥΜΕΝΩΝ**

Όπως προκύπτει από τον πίνακα 13α καθώς και από το διάγραμμα 12α στο σύνολο της χώρας παρατηρείται:

- Αύξηση των επιδοτούμενων ανέργων στο σύνολό τους (κοινοί και λοιπές κατηγορίες επιδοτούμενων και εποχικοί επιδοτούμενοι τουριστικών επαγγελμάτων) από τον αντίστοιχο μήνα του προηγούμενου έτους σε 51.598 άτομα και με ποσοστιαία μεταβολή 25,97%.
- Σχετικά με τις Περιφέρειες η μεγαλύτερη ποσοστιαία αύξηση από τον αντίστοιχο μήνα του προηγούμενου έτους εμφανίζεται στην Περιφέρεια Ηπείρου (43,90%).